



บริษัท กรุงเทพประกันชีวิต จำกัด (มหาชน)
BANGKOK LIFE ASSURANCE PUBLIC COMPANY LIMITED

Annual Report 2014

รายงาน ประจำปี 2557

ชีวิต
ออกแบบ
ได้



วิสัยทัศน์

ให้คนไทยเห็นประโยชน์การประกันชีวิต และทำประกันชีวิตให้เหมาะกับฐานะทางการเงิน และคุณค่าชีวิต



ภารกิจ

บริษัทมีความมุ่งมั่นที่จะเป็นผู้นำ ในการสร้างความมั่นคงทางการเงินให้กับประชาชนทุกกลุ่ม ด้วยการปกป้องคุณค่าชีวิต การให้คำแนะนำด้านการวางแผนทางการเงินและบริการที่ประทับใจ ผ่านตัวแทน คู่ค้า และพนักงานที่มีความจริงใจ และมีความรู้ระดับแนวหน้าของประเทศ



ชีวิต ออกแบบได้

Live As You Design

“การออกแบบชีวิต” เพื่อความสุขของคุณและคนที่คุณรัก คือ การวางแผนสร้างความมั่นคง และความมั่นคงทางการเงินอย่างรอบด้าน ตอบโจทย์ความต้องการสำหรับทุกช่วงชีวิต มุ่งเน้นการสร้างหลักประกันควบคู่กับการสร้างฐานะ ซึ่งการวางรากฐานอย่างครอบคลุมทั้ง 2 ด้าน จะทำให้ทุกชีวิตก้าวไปข้างหน้าได้อย่างมั่นใจ พร้อมบรรลุเป้าหมายที่วางไว้ได้อย่างรวดเร็ว

ปี 2557 กรุงเทพประกันชีวิต จึงได้พัฒนาผลิตภัณฑ์ใหม่เพื่อตอบสนองการวางแผนชีวิตอย่างรอบด้าน ปรับรูปแบบผลิตภัณฑ์ เพิ่มความคุ้มครองให้ครอบคลุม ตอบสนองการวางแผนชีวิตของทุกคน พร้อมส่งเสริมสังคมให้มีความสุขยิ่งขึ้นด้วยนโยบายความรับผิดชอบต่อสังคม (CSR) พัฒนาคุณภาพชีวิตของประชาชนทุกเพศ ทุกวัย อย่างครอบคลุมถึง 6 ด้าน ได้แก่ การวางแผนการเงินแก่ประชาชน การส่งเสริมสุขภาพและกีฬา การสร้างจิตสำนึกรักสิ่งแวดล้อม การส่งเสริมสืบสานศิลปวัฒนธรรมไทย การสนับสนุนการศึกษาและการเรียนรู้ และการดูแลผู้สูงอายุ ทั้งหมดนี้ คือความมุ่งมั่นเพื่อสร้างสรรค์ความสุขที่แท้จริงสู่ประชาชน



การออกแบบชีวิต...
คือ การออกแบบความสุข
ที่ยั่งยืนในอนาคต

สารจากประธานกรรมการ

ในปี 2557 ที่ผ่านมาผลการดำเนินงานบริษัทอยู่ในระดับที่น่าพอใจ โดยบริษัทมีอัตราการเติบโตของเบี้ยประกันชีวิตรับรวมเพิ่มขึ้นถึงร้อยละ 33 เป็นจำนวนเบี้ยรวมทั้งสิ้น 51,810 ล้านบาท ซึ่งถือเป็นจำนวนที่มากที่สุดของบริษัท นอกจากนี้แล้วภายใต้สถานการณ์ทางการเมืองที่สับสนวุ่นวาย และสภาพเศรษฐกิจที่ชะลอตัว บริษัทยังคงสามารถดำเนินการบริหารจัดการ จนผลกำไรสุทธิหลังหักภาษียังคงอยู่ในระดับสูงถึง 2,665 ล้านบาท

และในปีนี้บริษัทยังคงมุ่งพัฒนาให้ความสำคัญด้านคุณภาพในทุกๆ มิติของงานบริการและระบบงานภายใน โดยดำเนินงานปรับปรุงในหลายส่วน เพื่อที่จะสร้างมูลค่าเพิ่มให้กับลูกค้า คู่ค้าและผู้มีส่วนได้ส่วนเสีย ด้วยการมุ่งเน้นในการที่จะส่งมอบการบริการที่ดีที่สุดแก่ลูกค้าอย่างต่อเนื่อง เช่นการปรับปรุงศูนย์บริการลูกค้าที่ทันสมัย การสร้างประสบการณ์ที่ดีขึ้นให้กับลูกค้าที่เข้ามาใช้บริการ ในส่วนของสาขาบริษัทได้ดำเนินการปรับรูปลักษณะและบรรยากาศเพื่อสร้างความสะดวกสบายให้กับลูกค้าและตัวแทน นอกจากนี้แล้วยังดำเนินการเสริมสร้างความสัมพันธ์และให้ความสำคัญต่อการพัฒนาช่องทางการขายอย่างสม่ำเสมอ นอกจากนี้แล้วบริษัทยังมุ่งเน้นการบริหารความเสี่ยงอย่างรอบคอบ และยังคงเพิ่มฐานะทางการเงินที่ส่งผลให้ความเพียงพอของเงินกองทุนเพิ่มขึ้นอย่างมีนัยสำคัญ อีกทั้งให้ความสำคัญในการนำเทคโนโลยีใหม่ๆ เข้ามาช่วยในการพัฒนาระบบงาน การพัฒนารูปแบบผลิตภัณฑ์ และการให้บริการใหม่ๆ โดยเฉพาะอย่างยิ่งการพัฒนาบุคลากรทั้งในด้านตัวแทน และพนักงานให้มีคุณภาพในการบริการ เพื่อเพิ่มขีดความสามารถในการแข่งขัน

นอกจากการดำเนินธุรกิจที่เน้นลูกค้าเป็นศูนย์กลาง ด้วยคุณภาพบริการที่ทำให้ลูกค้าพึงพอใจ และการสร้างผลกำไรจากการดำเนินธุรกิจอย่างเหมาะสมแล้ว บริษัท กรุงเทพประกันชีวิต จำกัด (มหาชน) ยังไม่เคยลืมที่จะตอบแทนสังคม คำนึงถึงสังคม โดยตลอดปีที่ผ่านมาบริษัทได้สานต่อกิจกรรมต่างๆ เพื่อตอบแทนคืนสู่สังคมอย่างต่อเนื่อง ดังแนวทางการเชื่อว่า การแสดงความรับผิดชอบต่อสังคมเป็นสิ่งที่มีประโยชน์ซึ่งน่าต้องพึงกระทำ เพื่อช่วยเสริมสร้างบรรยากาศที่ดีในสังคม และในส่วนของภารกิจด้านดูแลกิจการ บริษัทได้ผลักดันการพัฒนาของการกำกับดูแลกิจการ จนได้รับรางวัล “องค์กรโปร่งใสประจำปี 2556” สำหรับมาตรฐานการกำกับดูแลกิจการที่ดีเยี่ยมและความโปร่งใส นอกจากนี้แล้วยังได้รับการจัดอันดับการกำกับดูแลกิจการที่ดีของบริษัทจดทะเบียน ในระดับ 4 ดาว จากสมาคมส่งเสริมสถาบันกรรมการบริษัทไทย (IOD) เป็นปีที่ 2

ก้าวต่อไปข้างหน้า บริษัทจะยังคงมุ่งมั่นและผลักดันเพื่อให้บรรลุเป้าหมายระยะยาวที่จะเป็นบริษัทประกันชีวิตชั้นนำของประเทศ และเป็นผู้นำในการสร้างความมั่นคงทางการเงินให้ประชาชนทุกกลุ่ม ด้วยการปกป้องคุณค่าชีวิต การให้คำแนะนำด้านการวางแผนทางการเงิน และบริการที่ประทับใจตามแนวคิด “การสร้างความสำเร็จด้วยการวางแผนการเงินอย่างรอบด้าน” ซึ่งหมายถึงการให้บริการสร้างหลักประกันควบคู่กับการเสริมสร้างฐานะเพื่อให้ประชาชนมีชีวิตที่มีความสุขที่มากกว่า อันจะส่งผลต่อการเสริมสร้างความเชื่อมั่นและความไว้วางใจต่อบริษัท

ผมในนามคณะกรรมการบริษัท ใครขอโอกาสนี้ขอขอบคุณ ท่านผู้ถือหุ้น ลูกค้าผู้ใช้บริการ คู่ค้า ตลอดจนหน่วยงานภาครัฐและภาคเอกชนที่ได้ให้ความไว้วางใจ และสนับสนุนการดำเนินงานของบริษัทด้วยดีตลอดมา รวมทั้งคณะผู้บริหาร ตัวแทนและพนักงานทุกท่านที่ร่วมแรงร่วมใจกันทำงานด้วยความอุตสาหะ และทุ่มเทตลอดทั้งปี บริษัทจะรักษาความเชื่อมั่นนี้ไว้ด้วยการยึดหลักธรรมาภิบาลเป็นบรรทัดฐานในการดำเนินงานเพื่อความมีประสิทธิภาพ ความมั่นคง ความพึงพอใจแก่ผู้เอาประกันหรือผู้ใช้บริการ ตลอดจนสร้างผลตอบแทนให้แก่ผู้ถือหุ้นต่อไป



นายเชิดชู ไสภณพนิช

ประธานกรรมการ

สารจากกรรมการผู้จัดการใหญ่

ปี 2557 นับเป็นปีที่ท้าทายสำหรับประเทศไทยเช่นเดียวกับบริษัท กรุงเทพประกันชีวิต จำกัด (มหาชน) เนื่องจากสถานการณ์เศรษฐกิจโลกยังไม่ฟื้นตัวอย่างเต็มที่ รวมถึงการเปลี่ยนแปลงทางการเมืองและการชะลอตัวของเศรษฐกิจภายในประเทศ โดยเฉพาะอย่างยิ่งการส่งออกและการใช้จ่ายของผู้บริโภค ในส่วนของธุรกิจประกันชีวิตยังคงมีปัจจัยเชิงโครงสร้างเกื้อหนุนทำให้อัตราการขยายตัวอยู่ในระดับสูงถึงร้อยละ 13

สำหรับผลประกอบการของบริษัท มีรายได้จากเบี้ยประกันชีวิตรวมทั้งสิ้น 51,810 ล้านบาท เพิ่มขึ้นร้อยละ 33 เป็นเบี้ยประกันชีวิตรับปีแรก 19,069 ล้านบาท เพิ่มขึ้นจากปีที่แล้วร้อยละ 81 อย่างไรก็ตามจากการลดลงอย่างมากของผลตอบแทนของพันธบัตร รวมกับนโยบายการบริหารความเสี่ยงอย่างรอบคอบ ทำให้ปริมาณเงินสำรองของบริษัทมีอัตราเพิ่มขึ้นร้อยละ 63 จากปีที่ผ่านมา ส่งผลกระทบต่อผลดำเนินการของบริษัทมีกำไรสุทธิหลังหักภาษีเพียง 2,665 ล้านบาท

อย่างไรก็ตามจากการที่บริษัทได้มีการพัฒนาฐานะเงินกองทุนและความเพียงพอของเงินกองทุนให้มีความมั่นคงเพิ่มขึ้นจะเป็นส่วนช่วยเพิ่มความเชื่อมั่นให้กับผู้เอาประกันภัย ตัวแทนและคู่ค้าทางธุรกิจให้มากยิ่งขึ้น โดยในปีที่ผ่านมาบริษัทมีสินทรัพย์ลงทุนทั้งสิ้น 208,676 ล้านบาท มีมูลค่าผู้ถือหุ้น 25,579 ล้านบาท และมีอัตราส่วนความเพียงพอของเงินกองทุนอยู่ที่ระดับ 410% ซึ่งเป็นการเพิ่มขึ้นอย่างมีนัยสำคัญจาก 244% เมื่อช่วงต้นปี นอกจากนี้แล้วบริษัทมีรายได้จากการลงทุนสุทธิ 10,255 ล้านบาท เพิ่มขึ้นถึงร้อยละ 35% จากปีที่แล้ว

ควบคู่กับการพัฒนาความมั่นคงทางการเงิน บริษัทได้มีการพัฒนามาตรฐานการดำเนินงานอย่างต่อเนื่องตลอดปี เพื่อสร้างประสบการณ์การให้บริการที่ดีแก่ผู้เอาประกันภัย ตัวแทน และคู่ค้าทางธุรกิจ ดังจะเห็นได้จากการที่ศูนย์บริการลูกค้าของบริษัทได้รับรางวัล “ศูนย์รับเรื่องและแก้ไขปัญหาผู้บริโภคดีเด่นประจำปี 2557” ของสำนักคณะกรรมการคุ้มครองผู้บริโภค (สคบ.) นอกจากนี้บริษัทยังได้เปิดตัวโครงการต่างๆ ที่มุ่งเน้นในการปรับปรุงประสิทธิภาพของกระบวนการทำงาน โดยการนำเทคโนโลยีมาใช้เพื่อช่วยให้ผู้เอาประกันภัยได้รับการบริการที่สะดวก รวดเร็ว และตรงตามความต้องการ

ในด้านการตลาด บริษัทได้ให้ความสำคัญกับการขยายและพัฒนาการจัดจำหน่าย เพื่อรองรับการขยายฐานลูกค้า ให้บริการที่ดีขึ้นและเพื่อตอบสนองความต้องการด้านการประกันชีวิตและด้านการเงินที่เพิ่มขึ้นในอนาคต โดยเฉพาะอย่างยิ่งที่ปรึกษาการเงินของบริษัทที่มีอัตราเพิ่มขึ้นกว่า 50% จากปีก่อนหน้า อีกทั้งบริษัทยังคงมุ่งเน้นการฝึกอบรมช่องทางธนาคารและสนับสนุนในการให้บริการลูกค้าให้ดียิ่งขึ้น พร้อมกันนี้บริษัทได้มีการพัฒนาสินค้าอย่างต่อเนื่อง และเปิดตัวผลิตภัณฑ์ใหม่ที่ตอบสนองความต้องการของกลุ่มลูกค้าในแต่ละกลุ่ม เช่น “บีแอลเอ พร้อมเกษียณ” ที่มีความยืดหยุ่นในการวางแผนรายได้หลังการเกษียณ และ “บีแอลเอ ซูเปอร์ ซีเนียร์” ที่ตอบสนองความต้องการด้านสุขภาพของกลุ่มผู้สูงอายุ ในสังคมผู้สูงอายุ ซึ่งผลิตภัณฑ์ที่กล่าวมานี้ช่วยให้บริษัทสามารถขยายฐานลูกค้าและสนับสนุนการขยายตัวของช่องทางขายได้ดียิ่งขึ้น

พร้อมกันนี้ บริษัทได้มีการพัฒนาศักยภาพขององค์กรเพื่อรองรับการแข่งขันในอนาคต โดยเริ่มดำเนินการในหลายๆ ด้าน เช่น ด้านคณิตศาสตร์ ประกันภัย ด้านการบริหารความเสี่ยง ด้านการปฏิบัติการ ด้านเทคโนโลยี และด้านบุคลากร ทั้งนี้บริษัทได้พัฒนาขีดความสามารถในการพัฒนาผลิตภัณฑ์ของบริษัทโดยการวิจัยเพื่อพัฒนาผลิตภัณฑ์ที่ตอบสนองความต้องการของผู้บริโภค และในด้านการบริหารความเสี่ยงทั่วทั้งองค์กรอย่างต่อเนื่อง ด้วยมุ่งหวังที่จะเสริมสร้างความแข็งแกร่งและความมีเสถียรภาพขององค์กร นอกจากนี้บริษัทได้แนะนำเทคโนโลยีใหม่ๆ ที่ทันสมัยเพื่อการเสริมสร้างประสบการณ์ที่ดีแก่ลูกค้า รวมทั้งการพัฒนาการดำเนินงานของบริษัทให้มีประสิทธิภาพมากยิ่งขึ้น โดยเฉพาะเทคโนโลยีของโทรศัพท์เคลื่อนที่และอุปกรณ์อิเล็กทรอนิกส์ หายที่อุตสาหกรรมยึดมั่นในความสำคัญที่ให้กับศักยภาพของบุคลากร ตัวแทน และผู้แทนจำหน่าย ด้วยการเพิ่มประสิทธิภาพโดยการฝึกอบรมและการนำเครื่องมือต่างๆ มาใช้งาน เพื่อให้แน่ใจว่าบุคลากรของบริษัทสามารถให้บริการลูกค้าและนำเสนอการวางแผนทางการเงินที่ดีที่สุดแบบครบวงจรให้กับประชาชน

ในนามของบริษัทและผู้บริหาร ผมขอแสดงความขอบคุณลูกค้า คู่ค้า และตัวแทน ที่ได้ให้ความไว้วางใจและการสนับสนุนบริษัท และขอขอบคุณและชื่นชมพนักงานสำหรับความพยายาม ความทุ่มเท และความมุ่งมั่นในปีที่ผ่านมา และหวังว่าในปี 2558 จะเป็นปีที่โดดเด่นของบริษัทอีกปีหนึ่ง



Sorn

นายโซน ไสภณพนิช

กรรมการผู้จัดการใหญ่

สารบัญ

01

วิสัยทัศน์ ภารกิจ

04

สารจาก
ประธานกรรมการ

06

สารจากกรรมการ
ผู้จัดการใหญ่

10

จุดเด่นทางการเงิน

38

โครงสร้างการถือหุ้น
และการจัดการ

50

ผลิตภัณฑ์และ
การบริการ

52

สถานการณ์ของธุรกิจ
ประกันชีวิตปี 2557

58

ผลการดำเนินงาน
ปี 2557
(ด้านการตลาด)

84

แนวโน้มธุรกิจ
ประกันชีวิตปี 2558

86

การทำกับดักแลกิจการ

91

การควบคุมภายใน
และการตรวจสอบภายใน

95

รายการระหว่างกัน

102

รายงานความ
รับผิดชอบของ
คณะกรรมการการเงิน

103

รายงานของผู้สอบ
บัญชีรับอนุญาต

104

งบแสดงฐานะการเงิน

118

หมายเหตุประกอบ
งบการเงิน

14

ค่านิยมองค์กร

16

ประวัติบริษัท

21

โครงสร้างบริษัท

22

คณะกรรมการ
และคณะผู้บริหาร

61

รางวัลแห่งรากฐาน
ที่สำคัญปี 2557

63

การดำเนินงานตาม
นโยบายสังคมและ
สิ่งแวดล้อมปี 2557

74

ผลการดำเนินงาน
ปี 2557
(ด้านการลงทุน)

78

การวิเคราะห์ฐานะ
การเงินและ
ผลการดำเนินงาน

96

รายงานคณะกรรมการ
บริหารความเสี่ยง
ประจำปี 2557

97

การบริหารความเสี่ยง
และปัจจัยความเสี่ยง

99

รายงาน
คณะกรรมการสรรหา
และพิจารณาตอบแทน

100

รายงานคณะกรรมการ
ตรวจสอบประจำปี 2557

188

ทำเนียบสาขา

จุดเด่นทางการเงิน

ข้อมูลเปรียบเทียบผลการดำเนินงาน	งบการเงินรวม	งบการเงินเฉพาะกิจการ				
		2557	2557	2556	2555 ^{/1}	2554 ^{/1}
งบแสดงฐานะการเงิน	(ล้านบาท)					
รวมสินทรัพย์		215,589	215,588	171,795	142,769	112,800
สินทรัพย์ลงทุน		208,680	208,676	165,983	138,494	107,932
รวมหนี้สิน		190,013	190,009	149,532	123,304	99,523
หนี้สินจากสัญญาประกันภัย		186,566	186,566	145,459	120,092	96,740
รวมส่วนของเจ้าของ		25,576	25,579	22,264	19,465	13,277
งบกำไรขาดทุน	(ล้านบาท)					
เบี่ยประกันภัยรับ หักยกเลิกและสงคืน		51,810	51,810	39,079	34,640	31,556
- เบี่ยประกันภัยปีแรก หักยกเลิกและสงคืน		19,069	19,069	10,535	8,767	8,278
- เบี่ยประกันภัยปีต่อไป หักยกเลิกและสงคืน		32,742	32,742	28,544	25,873	23,278
รายได้จากการลงทุนสุทธิ		8,812	8,812	7,056	5,704	4,698
เงินสำรองประกันชีวิตเพิ่มจากปีก่อน		40,818	40,818	25,357	22,873	20,197
กำไรสุทธิ		2,662	2,665	4,381	3,724	3,723
หุ้นหรือข้อมูลที่เกี่ยวข้องกับหุ้นสามัญ						
จำนวนหุ้นสามัญที่ออกและชำระเต็มมูลค่า	(ล้านหุ้น)	1,698	1,698	1,212	1,205	1,200
มูลค่าตามบัญชีต่อหุ้น	(บาท)	15.06	15.07	18.37	16.16	11.06
กำไรสุทธิต่อหุ้น	(บาท)	1.57	1.57	2.59	2.21	2.03
เงินปันผลจ่ายต่อหุ้น ^{/2}	(บาท)	0.91	0.91	0.91	0.72	0.72
อัตรการจ่ายเงินปันผลต่อกำไรสุทธิ	(ร้อยละ)	57.96	57.96	35.14	32.58	35.47
ราคาหุ้น ณ วันสิ้นงวด	(บาท)	46.00	46.00	68.00	62.25	46.25

หมายเหตุ ^{/1} บริษัทบันทึกผลจากการเปลี่ยนนโยบายการบัญชีเรื่องภาษีเงินได้ ที่ถือบังคับใช้ปี 2556 เป็นครั้งแรก โดยปรับย้อนหลังงบการเงินปีก่อนที่นำมาแสดงเปรียบเทียบ โดยถือเสมือนว่าบริษัทได้ปฏิบัติตามนโยบายการบัญชีดังกล่าวมาโดยตลอด

^{/2} บริษัทจ่ายเงินปันผลระหว่างกาลในอัตราหุ้นละ 0.45 บาท (เงินสดปันผล 0.05 บาท และหุ้นปันผล 0.40 บาท) และที่ประชุมคณะกรรมการครั้งที่ 1/2558 เมื่อ 25 กุมภาพันธ์ 2558 มีมติให้เสนอที่ประชุมผู้ถือหุ้นประจำปี ในวันที่ 29 เมษายน 2558 เพื่อพิจารณาอนุมัติจ่ายเงินปันผลครั้งสุดท้ายในอัตรา 0.46 บาท ต่อหุ้นรวมเป็นเงินปันผลจ่ายสำหรับผลการดำเนินงานปี 2557 ในอัตรา 0.91 บาท ทั้งนี้ต้องได้รับอนุมัติจากสำนักงาน คปภ.

เบี้ยประกันภัยรับ (ล้านบาท)

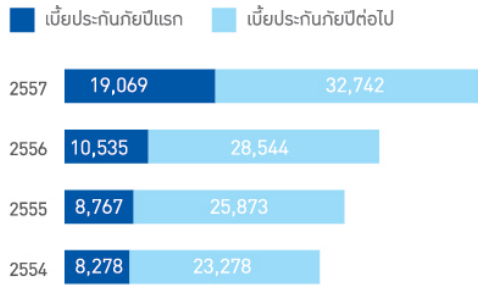

กำไรต่อหุ้น (บาท)

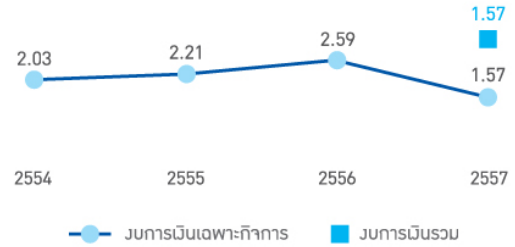

งบกำไรขาดทุน (ล้านบาท)

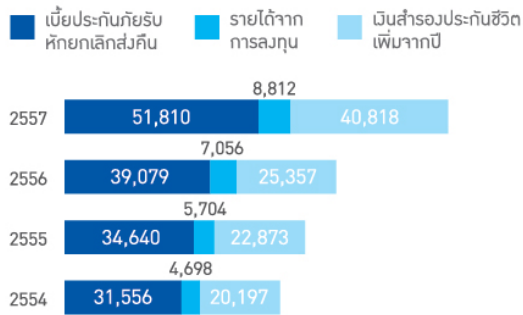

กำไรสุทธิ (ล้านบาท)

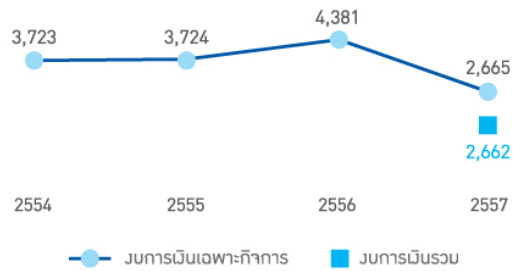

งบแสดงฐานะการเงิน (ล้านบาท)

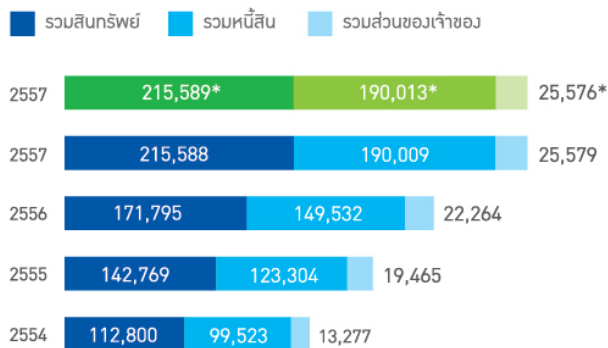

มูลค่าตามบัญชีต่อหุ้น (บาท)

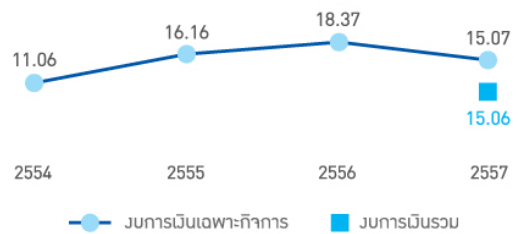

*งบการเงินรวม

จุดเด่นทางการเงิน

อัตราส่วนทางการเงิน		งบการเงินรวม		งบการเงินเฉพาะกิจการ		
		2557	2557	2556 ^{/2}	2555 ^{/1,2}	2554 ^{/1}
อัตราส่วนสภาพคล่อง						
อัตราส่วนสินทรัพย์หมุนเวียนต่อหนี้สินหมุนเวียน	(เท่า)	4.73	4.72	3.06	2.25	2.84
อัตราส่วนหมุนเวียนเบี่ยงปรับกันภัยค้างรับ	(วัน)	12.56	12.56	16.12	20.68	20.95
อัตราส่วนแสดงความสามารถในการทำกำไร						
อัตรากำไรขั้นต้น	(ร้อยละ)	3.43	3.44	12.46	12.85	14.77
อัตราส่วนค่าใช้จ่ายในการรับประกันภัยต่อเบี่ยงปรับกันภัย	(ร้อยละ)	9.70	9.69	12.30	13.28	12.80
อัตราผลตอบแทนจากการลงทุน	(ร้อยละ)	5.41	5.41	4.98	5.10	5.29
อัตรากำไรสุทธิ	(ร้อยละ)	4.44	4.44	9.55	9.35	10.41
อัตราผลตอบแทนต่อส่วนของผู้ถือหุ้น	(ร้อยละ)	11.13	11.14	21.00	22.75	31.34
อัตราส่วนแสดงประสิทธิภาพในการดำเนินงาน						
อัตราผลตอบแทนต่อสินทรัพย์รวม	(ร้อยละ)	1.37	1.38	2.79	2.91	3.69
อัตราส่วนรายได้รวมต่อสินทรัพย์รวม	(เท่า)	0.31	0.31	0.29	0.31	0.35
อัตราส่วนวิเคราะห์นโยบายทางการเงิน						
อัตราส่วนหนี้สินต่อส่วนของผู้ถือหุ้น	(เท่า)	7.43	7.43	6.72	6.33	7.50
อัตราส่วนเงินสำรองต่อส่วนของผู้ถือหุ้น	(เท่า)	6.99	6.99	6.20	5.79	6.76
อัตราส่วนหนี้สินจากสัญญาประกันภัยต่อสินทรัพย์ลงทุน	(เท่า)	0.89	0.89	0.88	0.87	0.90
อัตรากาจรเจริญเติบโต						
เบี่ยงปรับกันภัยรับ	(ร้อยละ)	32.58	32.58	12.81	9.77	19.75
เบี่ยงปรับกันภัยปีแรก	(ร้อยละ)	81.01	81.01	20.16	5.91	(9.11)
สินทรัพย์รวม	(ร้อยละ)	25.49	25.49	20.33	26.57	27.05
อัตราความเพียงพอของเงินกองทุน (RBC)	(ร้อยละ)		281 ^{/3}	244	268	222

หมายเหตุ ^{/1} บริษัทบันทึกผลจากการเปลี่ยนแปลงนโยบายการบัญชีเรื่องภาษีเงินได้ ที่ถือบังคับใช้ปี 2556 เป็นครั้งแรก โดยปรับย้อนหลังงบการเงินปีก่อนที่นำมาแสดงเปรียบเทียบ โดยถือเสมือนว่าบริษัทได้ปฏิบัติตามนโยบายการบัญชีดังกล่าวมาโดยตลอด

^{/2} ปรับปรุงใหม่

^{/3} ข้อมูล ณ 30 กันยายน 2557



/01 ศรัทธา

ส่งเสริมการประกันชีวิตด้วยความยินดี
มุ่งมั่นสร้างเสริมให้ประชาชนเห็นประโยชน์
และคุณค่าการทำประกันชีวิต



/02 รับผิดชอบ

มุ่งมั่นให้งานสำเร็จ และเกิดผลสัมฤทธิ์ตาม
วัตถุประสงค์ที่ได้รับมอบหมายภายในเวลาที่กำหนด
ประพฤติตนตามจรรยาบรรณวิชาชีพและ
เคารพสิทธิของผู้อื่น



/03 จริ่งใจ

สร้างความไว้วางใจให้ลูกค้า
และผู้มาติดต่อด้วยการบริการที่ประทับใจ
เกินความคาดหมาย มีการสื่อสารและ
การให้ข้อมูลที่เปิดเผยตรงไปตรงมา



/04 พัฒนาการ

มุ่งมั่นด้วยเป้าหมายที่ชัดเจน มีความคิดริเริ่ม
แสวงหาความรู้ใหม่ๆ พัฒนาการเองอย่าง
สม่ำเสมอและต่อเนื่อง จนก้าวขึ้นสู่ความสำเร็จ
ในอาชีพ



/05 ทำงานเป็นทีม

ทำงานเชิงรุกอย่างมีเป้าหมาย
มีการประสานงานอย่างมีประสิทธิภาพ
มุ่งมั่นสู่จุดหมายที่วางไว้ร่วมกันอย่างสร้างสรรค์
เป็นกำลังใจและเป็นมิตรต่อเพื่อนร่วมงาน

ประวัติบริษัท

64 ปี กับความมุ่งมั่นในการสร้างความมั่นคงและมั่นคงก้าวทางการเงินผ่านการวางแผนการเงินอย่างรอบด้าน เพื่อมอบความสุขสู่ประชาชน บริษัท กรุงเทพประกันชีวิต จำกัด (มหาชน) ไม่เพียงเป็นสถาบันทางการเงินที่ยึดมั่นในหลักธรรมาภิบาลเท่านั้น แต่ยังมีหน้าที่เป็นคู่คิดในการออกแบบชีวิตให้ประชาชนทุกช่วงวัย มุ่งสู่เป้าหมายได้อย่างมั่นคง

ด้วยบทพิสูจน์แห่งความเชื่อมั่น วันนี้เราก้าวสู่การเป็นบริษัทมหาชนที่จดทะเบียนในตลาดหลักทรัพย์แห่งประเทศไทย ตั้งแต่ปี 2552 เป็นบริษัทประกันชีวิตแห่งแรกที่ได้รับการรับรองระบบคุณภาพมาตรฐาน ISO 9001:2008 จาก International Certifications Ltd., Auckland, New Zealand (ICL) ด้านการดำเนินงานกรมธรรม์สามัญภัยประกันชีวิตและฝ่ายประกันกลุ่ม และเป็นบริษัทที่มีความมั่นคงและเติบโตอย่างต่อเนื่องด้วยสินทรัพย์รวมที่เพิ่มขึ้นทุกๆ ปี เป็นเครื่องแสดงถึงความมั่นคง ทำให้ประชาชนทุกกระดุมมั่นใจได้ว่า บริษัทจะสามารถดูแลและสร้างความมั่นคงทางการเงินให้คุณได้ตลอดไป

1 มกราคม

บริษัท กรุงเทพประกันชีวิต จำกัด ได้เปลี่ยนชื่อมาเป็น บริษัท กรุงเทพประกันชีวิต จำกัด เพื่อปกป้องความเป็นบริษัทในเครือธนาคารกรุงเทพ จำกัด (มหาชน) ซึ่งเป็นผู้ถือหุ้นรายใหญ่ และได้ให้การสนับสนุนธุรกิจของบริษัทด้วยดีตลอดมา

2522

2494

23 มีนาคม

พันตรีควง อกัยวงศ์
พระยาศรีวิศาลวาจา
และนายชิน โสภณพนิช
จดทะเบียนก่อตั้งบริษัท
โดยใช้ชื่อว่า
“บริษัท สุขสวัสดิ์ประกันชีวิต จำกัด”

10 เมษายน

เปลี่ยนชื่อเป็น
“บริษัท กรุงเทพประกันชีวิต จำกัด”

1 มิถุนายน

เริ่มเปิดดำเนินการ ภายใต้ชื่อ
บริษัท กรุงเทพประกันชีวิต จำกัด
ณ สำนักงานเลขที่ 732
ถนนเจริญกรุง สามแยกพระนคร
มีสัญลักษณ์เป็นรูปช้างในวงกลมรัศมี
มีอักษรชื่อบริษัทเป็นภาษาไทย
จีน และอังกฤษ

2519

คุณชิน โสภณพนิช
ผู้ซึ่งมองการณ์ไกลเห็นว่า
ถึงเวลาดำเนินธุรกิจประกันชีวิต
อย่างจริงจัง จึงได้มอบหมาย
ให้บริษัทที่ปรึกษาสากลธุรกิจ (IFCCA)
โดย คุณวัย วรธนะกุล
เป็นผู้วางโครงสร้างร่วมกับ
Mr.K.V. Claridge F.I.A.
ผู้เชี่ยวชาญทางคณิตศาสตร์
ประกันชีวิตของบริษัท
Swiss Re Insurance
ดำเนินการวางโครงสร้าง
และจัดระบบองค์กรใหม่



2530 - 2532

ในเดือนเมษายน พ.ศ. 2530
บริษัท กรุงเทพประกันชีวิต จำกัด
ได้ย้ายจากถนนเจริญกรุงมาอยู่ที่
อาคารกรุงเทพประกันภัยสิลม
ในช่วงนี้บริษัทมีการเติบโต
อย่างรวดเร็ว การเติบโตของ
ผลงานโดยเฉลี่ยแต่ละปีที่ผ่านมา
3 ปีนั้นสูงถึงร้อยละ 90 ทำให้
บริษัทเติบโตไปสู่บริษัทระดับกลาง
ของประเทศ



● 18 มิถุนายน 2540
เพิ่มทุนจดทะเบียนเป็น 1,000 ล้านบาท

● 5 ธันวาคม 2543
ได้รับใบรับรองคุณภาพมาตรฐาน ISO 9002 : 1994 จาก International Certifications Ltd., Auckland, New Zealand (ICL) ในการดำเนินการกิจกรรมประกันชีวิตประเภทสามัญ

● 1 ธันวาคม 2546
ได้ยกระดับระบบบริหารคุณภาพเป็นมาตรฐาน ISO 9001 : 2000 จาก International Certification Ltd., Auckland, New Zealand (ICL) ในการดำเนินการกิจกรรมประกันชีวิตประเภทสามัญ และการบริการลูกค้าถือเป็นบริษัทประกันชีวิตแห่งแรกที่ได้รับ ISO 9001 ด้านนี้

● 2547
บริษัทได้รับรางวัลบริษัทประกันชีวิตที่มีการบริหารงานดีเด่น รางวัลชมเชยประจำปี 2547 จากกรรมการประกันภัย

● 2548
บริษัทได้รับรางวัลบริษัทประกันชีวิตที่มีการบริหารงานดีเด่น อันดับ 3 ประจำปี 2548 จากกรรมการประกันภัย



2540-2548



2550

● 17 ธันวาคม
บริษัท กรุงเทพประกันชีวิต จำกัด ได้จดทะเบียนแปรสภาพเป็นบริษัทมหาชนจำกัด เพื่อให้บริษัทมีความโปร่งใสในการบริหารจัดการ ตรวจสอบได้ และเพื่อเพิ่มประสิทธิภาพในการทำงานและให้บริการที่ดีแก่ประชาชน

● บริษัทได้รับรางวัลบริษัทประกันชีวิตที่มีการบริหารงานดีเด่นอันดับ 2 ประจำปี 2550 จากสำนักงานคณะกรรมการกำกับและส่งเสริมการประกอบธุรกิจประกันภัย (คปภ.)



2551

● บริษัทได้รับรางวัลด้านบริษัทประกันชีวิตที่มีการบริหารงานดีเด่นประจำปี 2551 จากสำนักงานคณะกรรมการกำกับและส่งเสริมการประกอบธุรกิจประกันภัย (คปภ.)



ประวัติบริษัท

เป็นบริษัทประกันชีวิตแห่งแรกที่ได้รับ
การรับรองระบบคุณภาพมาตรฐาน
ISO 9001 : 2008 จาก International
Certifications Ltd., Auckland,
New Zealand (ICL) ด้านการดำเนิน
งานกรรมธรรม์สามัญสายประกันชีวิต
และฝ่ายประกันกลุ่ม

2552

ได้รับการประเมินคุณภาพจัดการประชุม
สามัญผู้ถือหุ้น (Annual General
Meeting : AGM) ประจำปี 2554 ในระดับ
“ดีเยี่ยม” โดยสมาคมส่งเสริมผู้ลงทุนไทย
สมาคมบริษัทจดทะเบียนไทยและ
สำนักงานคณะกรรมการกำกับหลักทรัพย์
และตลาดหลักทรัพย์

บริษัทได้คะแนนในระดับ “ดีมาก” จาก
ผลการสำรวจบรรษัทภิบาลโดยสมาคม
ส่งเสริมสถาบันกรรมการบริษัทไทย
ตลาดหลักทรัพย์แห่งประเทศไทย
และสำนักงานคณะกรรมการกำกับ
หลักทรัพย์และตลาดหลักทรัพย์

2554

บริษัทได้รับรางวัล Thailand's
Corporate Brand Rising
Star 2013 อันเป็นบริษัท
จดทะเบียนในตลาดหลักทรัพย์
ที่มีอัตราการเติบโตของมูลค่า
แบรนด์ต้องค์กรสูงสุด ในหมวด
การเงิน จากโครงการงานวิจัย
การวัดมูลค่าและจัดอันดับแบรนด์
องค์กรไทย จุฬาลงกรณ์มหาวิทยาลัย

2556

2555

บริษัทได้รับรางวัลเชิดชูเกียรติให้เป็นบริษัทประกันชีวิตที่มี
การบริหารงานดีเด่น อันดับ 2 จากสำนักงานคณะกรรมการ
กำกับและส่งเสริม การประกอบธุรกิจประกันภัย (คปภ.)
เมื่อวันที่ 3 กันยายน 2555 ณ ศูนย์ประชุมแห่งชาติสิริกิติ์

ได้รับการประเมินคุณภาพจัดการประชุมสามัญผู้ถือหุ้น
(Annual General Meeting : AGM) ประจำปี 2555
ในระดับ “ดีเยี่ยม” เป็นปีที่ 2 โดยสมาคมส่งเสริมผู้ลงทุนไทย
สมาคมบริษัทจดทะเบียนไทยและสำนักงานคณะกรรมการ
กำกับหลักทรัพย์และตลาดหลักทรัพย์

บริษัท กรุงเทพประกันชีวิต จำกัด (มหาชน)
บริษัทหลักทรัพย์จัดการกองทุนรวม บัวหลวง จำกัด
และบริษัท กรุงเทพประกันภัย จำกัด (มหาชน) ร่วมผนึก
กำลังพันธมิตร ประกาศนโยบายความร่วมมือในการวางแผน
การเงินอย่างรอบด้านให้กับประชาชนทุกกลุ่ม โดยทีม
ที่ปรึกษาการเงินที่พร้อมให้ข้อมูล คำแนะนำในการสร้าง
หลักประกันควบคู่ไปกับการสร้างฐานะ





2557

- บริษัทได้รับการรับรองเป็นสมาชิกแนวร่วมปฏิบัติของภาคเอกชนไทยในการต่อต้านการทุจริตจากสมาคมส่งเสริมสถาบันกรรมการบริษัทไทย (IOD)
- บริษัทได้รับรางวัลชมเชยของค็อกซ์โพร่งใส ครั้งที่ 4 ประจำปี พ.ศ. 2556 (NACC Integrity Awards 2013) เกียรติยศแห่งการดำเนินงานด้วยหลักธรรมาภิบาล โพร่งใส มีจริยธรรมและจรรยาบรรณในการประกอบธุรกิจ จากสำนักงานคณะกรรมการป้องกันและปราบปรามการทุจริตแห่งชาติ
- บริษัทรับมอบประกาศเกียรติคุณ ศูนย์รับเรื่องและแก้ไขปัญหาให้กับผู้บริโภคดีเด่น ภายใต้โครงการพัฒนาศักยภาพศูนย์รับเรื่องและแก้ไขปัญหาให้กับผู้บริโภค (Call Center) ของสำนักงานคณะกรรมการคุ้มครองผู้บริโภค (สคบ.) และสถาบันรับรองมาตรฐาน ไอเอสโอ (สรอ.) เนื่องในโอกาสที่ กรุงเทพมหานคร เป็นผู้ประกอบการที่สามารถตอบโจทย์ความต้องการของประชาชน ในด้านการรับเรื่องร้องทุกข์และการแก้ไขปัญหาได้เป็นอย่างดีมาโดยตลอด
- บริษัทได้เพิ่มสาขาที่ผ่านการรับรองระบบคุณภาพมาตรฐาน ISO 9001 : 2008 จาก International Certification Ltd., Auckland, New Zealand (ICL) ด้านการดำเนินงานกรมธรรม์สามัญเพิ่มอีก 4 สาขา ดังนี้ สาขาศรีบุญเรือง สาขามหาสารคาม สาขาชัยภูมิ และสาขาเลย เมื่อรวมกับสาขาที่มีอยู่ปัจจุบัน บริษัทจึงมีสำนักงานสาขาที่ผ่านการรับรองระบบคุณภาพมาตรฐานทั้งหมดจำนวน 46 แห่ง

30 ตุลาคม

เพิ่มทุนจดทะเบียนเป็น 1,708,000,000 บาท



โครงสร้างบริษัท

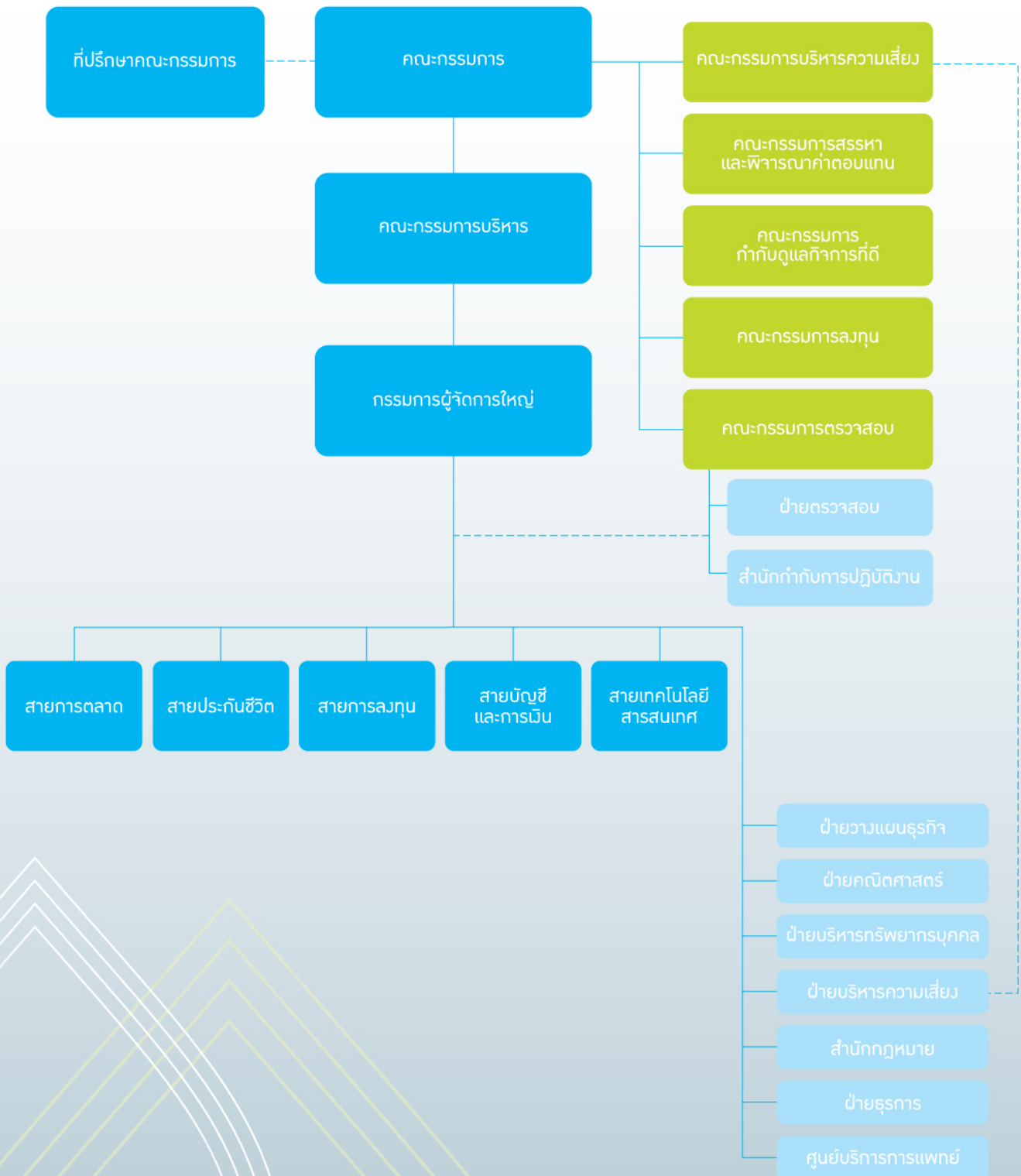

คณะกรรมการ



1. นายเชิดชู โสภณพนิช

- ประธานกรรมการ
- ประธานกรรมการบริหาร
- ประธานกรรมการลงทุน

2. นายสุนทร อรุณานนท์ชัย

- กรรมการ (กรรมการอิสระ)
- ประธานกรรมการตรวจสอบ

3. นางสาววิตรี รณะรูป

- กรรมการ
- กรรมการบริหาร

4. ดร.ศิริ การเจริญดี

- กรรมการ (กรรมการอิสระ)
- ประธานกรรมการสรรหาและพิจารณาค่าตอบแทน
- กรรมการบริหาร
- กรรมการลงทุน

5. นายชัย โสภณพนิช

- กรรมการ
- กรรมการสรรหาและพิจารณาค่าตอบแทน

6. รองศาสตราจารย์ ดำรงค์ ทวีแสงสกุลไทย

- กรรมการ (กรรมการอิสระ)
- กรรมการตรวจสอบ
- กรรมการกำกับดูแลกิจการที่ดี

7. นายโซน โสภณพนิช

- กรรมการ
- กรรมการบริหาร
- กรรมการลงทุน
- กรรมการผู้จัดการใหญ่





8. คุณประพันธ์ อัสวารี

- กรรมการ (กรรมการอิสระ)
- ประธานกรรมการบริหารความเสี่ยง
- กรรมการลงทุน

9. นางสาวพจน์ คงคล้าย

- กรรมการ

10. นางกมลกาย รุสรานนท์

- กรรมการ (กรรมการอิสระ)
- ประธานกรรมการกำกับดูแลกิจการที่ดี
- กรรมการบริหารความเสี่ยง
- กรรมการตรวจสอบ

11. นายคาซึฮิเดะ โทดะ

- กรรมการ

12. นายทาเคชิ ฟูกุตะ

- กรรมการ
- กรรมการบริหาร
- กรรมการบริหารความเสี่ยง
- กรรมการสรรหาและพิจารณาคำตอบแทน
- กรรมการกำกับดูแลกิจการที่ดี

13. นางริซึชิ นพเมือง

- กรรมการ
- กรรมการสรรหาและพิจารณาคำตอบแทน

14. นายนาโอกิ บัน

- กรรมการ

15. นางประไพวรรณ ลิ้มทรง

- กรรมการ



คณะกรรมการ

นายเชิดชู ไสภณพนิช (68 ปี)

ประธานกรรมการ
ประธานกรรมการบริหาร
ประธานกรรมการลงทุน

ประวัติการศึกษา / อบรม

ปริญญาตรีเศรษฐศาสตร์ วิทยาลัยเศรษฐศาสตร์และรัฐศาสตร์
แห่งลอนดอน ของมหาวิทยาลัยลอนดอน

ประสบการณ์ทำงาน

บริษัทที่จดทะเบียนในตลาดหลักทรัพย์แห่งประเทศไทย

- 2556 - ปัจจุบัน : ประธานกรรมการลงทุน
บริษัท กรุงเทพประกันชีวิต จำกัด (มหาชน)
- 2552 - ปัจจุบัน : ประธานกรรมการ
บริษัท กรุงเทพประกันชีวิต จำกัด (มหาชน)
- 2546 - ปัจจุบัน : ประธานกรรมการบริหาร
บริษัท กรุงเทพประกันชีวิต จำกัด (มหาชน)
- 2544 - ปัจจุบัน : กรรมการ บริษัท กรุงเทพโสภณ จำกัด (มหาชน)
- 2523 - ปัจจุบัน : กรรมการ บริษัท กรุงเทพประกันชีวิต จำกัด (มหาชน)
- 2523 - 2552 : รองประธานกรรมการ
บริษัท กรุงเทพประกันชีวิต จำกัด (มหาชน)
- 2519 - 2523 : กรรมการบริหาร ธนาคารกรุงเทพ จำกัด (มหาชน)

หน่วยงานอื่นๆ

- 2547 - ปัจจุบัน : ประธานกรรมการ
บริษัท ไอโออี กรุงเทพ ประกันภัย จำกัด (มหาชน)
- 2545 - ปัจจุบัน : ประธานกรรมการ
บริษัทหลักทรัพย์จัดการกองทุนรวมบัวหลวง จำกัด

การถือหุ้นในบริษัท

45,704,014 หุ้น (ณ วันที่ 30 ธันวาคม 2557)
คิดเป็นร้อยละ 2.692 ของจำนวนหุ้นที่มีสิทธิออกเสียงทั้งหมด

นายสุนทร อรุณานนท์ชัย (72 ปี)

กรรมการ (กรรมการอิสระ)
ประธานกรรมการตรวจสอบ

คุณวุฒิการศึกษา / การอบรม

- ปริญญาตรีบัณฑิตกิตติมศักดิ์ บริหารธุรกิจ มหาวิทยาลัยขอนแก่น
- ปริญญาโท บริหารธุรกิจ University of Arkansas, USA
- ปริญญาตรี Southern Arkansas University, USA
- หลักสูตรการป้องกันราชอาณาจักรภาครัฐร่วมเอกชน
วิทยาลัยป้องกันราชอาณาจักร ปรอ. 366
- หลักสูตรการเมืองการปกครองในระบอบประชาธิปไตย
สำหรับนักบริหารระดับสูง รุ่นที่ 5 สถาบันพระปกเกล้า
- หลักสูตรผู้บริหารระดับสูง สถาบันวิทยาการตลาดทุน รุ่นที่ 6
- หลักสูตร Directors Certification Program (DCP) รุ่นที่ 98/2551
สมาคมส่งเสริมสถาบันกรรมการบริษัทไทย
- หลักสูตร Directors Accreditation Program (DAP) CP รุ่น 4/2548
สมาคมส่งเสริมสถาบันกรรมการบริษัทไทย

ประสบการณ์ทำงาน

บริษัทที่จดทะเบียนในตลาดหลักทรัพย์แห่งประเทศไทย

- 2550 - ปัจจุบัน : ประธานกรรมการตรวจสอบ
บริษัท กรุงเทพประกันชีวิต จำกัด (มหาชน)
- 2519 - ปัจจุบัน : กรรมการอิสระ
บริษัท กรุงเทพประกันชีวิต จำกัด (มหาชน)
- 2547 - ปัจจุบัน : กรรมการ บริษัท เจริญโภคภัณฑ์อาหาร จำกัด (มหาชน)

หน่วยงานอื่นๆ

- 2547 - ปัจจุบัน : รองประธานกรรมการ บริษัท เครือเจริญโภคภัณฑ์ จำกัด
- 2541 - ปัจจุบัน : ประธานกรรมการ
บริษัท เอก-ชัย ดิสทริบิวชั่น ซิสเทม จำกัด
- 2531 - ปัจจุบัน : กรรมการผู้จัดการใหญ่ บริษัท ซีพีแลนด์ จำกัด (มหาชน)
- 2528 - ปัจจุบัน : ประธานกรรมการ บริษัท น้ำตาลราชบุรี จำกัด

การถือหุ้นในบริษัท

599,200 หุ้น (ณ วันที่ 30 ธันวาคม 2557)
คิดเป็นร้อยละ 0.035 ของจำนวนหุ้นที่มีสิทธิออกเสียงทั้งหมด

นางสาวตรี รณะรูป (54 ปี)

กรรมการ
กรรมการบริหาร

คุณวุฒิการศึกษา / การอบรม

- ปริญญาโท MBA (Finance) สถาบันบัณฑิตบริหารธุรกิจศศินทร์
- ปริญญาตรี Economics, Barnard College, Columbia University, USA
- กำลังศึกษา หลักสูตรผู้บริหารระดับสูง สถาบันวิทยาการตลาดทุน (หลักสูตร วตท.) รุ่นที่ 17
- หลักสูตร Directors Certification Program (DCP) รุ่นที่ 176/2556 สมาคมส่งเสริมสถาบันกรรมการบริษัทไทย

ประสบการณ์ทำงาน

บริษัทที่จดทะเบียนในตลาดหลักทรัพย์แห่งประเทศไทย

- 2546 - ปัจจุบัน : กรรมการบริหาร บริษัท กรุงเทพประกันชีวิต จำกัด (มหาชน)
- 2542 - ปัจจุบัน : กรรมการ บริษัท กรุงเทพประกันชีวิต จำกัด (มหาชน)

หน่วยงานอื่นๆ

- 2551 - ปัจจุบัน : กรรมการผู้จัดการ บริษัท ริเวอร์ไซด์ การ์เด็น มาร์เก็ต จำกัด
- 2543 - ปัจจุบัน : กรรมการผู้จัดการ บริษัท สุขุมวิท ซิตี้ จำกัด
- 2552 - ปัจจุบัน : กรรมการ บริษัท ซิตี้เรียลตี้ จำกัด
- 2552 - ปัจจุบัน : กรรมการ บริษัท เอเชีย อินดัสเตรียลพาร์ค จำกัด
- 2548 - ปัจจุบัน : กรรมการ บริษัท ซาเตเรียนโฮลดิ้ง จำกัด
- 2542 - ปัจจุบัน : กรรมการ บริษัท เอเชียเสริมกิจ จำกัด

การถือหุ้นในบริษัท

- ไม่มี -

นายชัย ไสภณพนิช (71 ปี)

กรรมการ
กรรมการสรรหาและพิจารณาค่าตอบแทน

คุณวุฒิการศึกษา / การอบรม

- ปริญญาตรี บริหารธุรกิจ University of Colorado, USA
- ปริญญาหลักสูตรป้องกันราชอาณาจักร ภาควิชารัฐร่วมเอกราช (ปรอ.รุ่นที่ 6)
- Advanced Management Program, Wharton School, University of Pennsylvania
- หลักสูตร Chairman 2000 รุ่นที่ 10/2547 สมาคมส่งเสริมสถาบัน กรรมการบริษัทไทย
- หลักสูตร Directors Certification Program (DCP) รุ่นที่ 16/2545 สมาคมส่งเสริมสถาบันกรรมการบริษัทไทย

ประสบการณ์ทำงาน

บริษัทที่จดทะเบียนในตลาดหลักทรัพย์แห่งประเทศไทย

- 2553 - ปัจจุบัน : กรรมการสรรหาและพิจารณาค่าตอบแทน บริษัท กรุงเทพประกันชีวิต จำกัด (มหาชน)
- 2511 - ปัจจุบัน : กรรมการ บริษัท กรุงเทพประกันชีวิต จำกัด (มหาชน)
- 2553 - ปัจจุบัน : ประธานกรรมการและประธานคณะผู้บริหาร บริษัท กรุงเทพประกันภัย จำกัด (มหาชน)
- 2531 - ปัจจุบัน : ประธานกรรมการ บริษัท ฟูกูอากา เม็ททอลล์ (ไทยแลนด์) จำกัด (มหาชน)
- 2529 - ปัจจุบัน : ประธานกรรมการ บริษัท จรุงไทยไวร์แอนด์เคเบิล จำกัด (มหาชน)
- 2522 - ปัจจุบัน : ประธานกรรมการ บริษัท โรงพยาบาลบำรุงราษฎร์ จำกัด (มหาชน)
- 2534 - ปัจจุบัน : รองประธานกรรมการ บริษัท ไทยรับประกันภัยต่อ จำกัด (มหาชน)
- 2521 - 2552 : ประธานกรรมการและกรรมการผู้อำนวยการใหญ่ บริษัท กรุงเทพประกันภัย จำกัด (มหาชน)

หน่วยงานอื่นๆ

- 2540 - ปัจจุบัน : กรรมการ Asia Insurance (Philippines) Corp.
- 2539 - ปัจจุบัน : กรรมการ Asia Insurance (Cambodia) Public Co., Ltd.
- 2552 - ปัจจุบัน : กรรมการ International Insurance Society, Inc. New York, USA
- 2555 - 2556 : กรรมการ Association of Insurers and Reinsurers of Developing Countries
- 2549 - 2551 : ประธานสภาธุรกิจประกันภัยไทย
- 2527 - 2529, 2547 - 2549 : ประธานกรรมการ The East Asean Insurance Congress
- 2527 - 2529, 2532 - 2534, 2540 - 2544, 2548 - 2550 : นายกสมาคม สมาคมประกันวินาศภัย
- 2531 - 2535 : ประธานกรรมการ Asean Reinsurance Corp., Ltd. Singapore
- 2529 - 2531 : ประธานกรรมการ ASEAN Insurance Council, Jakarta

การถือหุ้นในบริษัท

38,634,828 หุ้น (ณ วันที่ 30 ธันวาคม 2557)
คิดเป็นร้อยละ 2.276 ของจำนวนหุ้นที่มีสิทธิออกเสียงทั้งหมด

ดร.ศิริ การเจริญดี (66 ปี)

กรรมการ (กรรมการอิสระ)
ประธานกรรมการสรรหาและพิจารณาค่าตอบแทน
กรรมการบริหาร
กรรมการลงทุน

คุณวุฒิการศึกษา / การอบรม

- ปริญญาเอก Monetary Economics, and Econometrics & Operations Research, Monash University, Australia
- ปริญญาโท Economic Statistics and Monetary Economics, University of Sydney, Australia
- ปริญญาตรี (เกียรตินิยม) Economic Statistics, University of Sydney, Australia
- หลักสูตรผู้บริหารระดับสูง สถาบันวิทยาการลาดพูน รุ่นที่ 5/2550
- หลักสูตร Advanced Management Program, รุ่นที่ 113/2538 Harvard Business School
- หลักสูตร Audit Committee Program (ACP) รุ่นที่ 6/2548 สมาคมส่งเสริมสถาบันกรรมการบริษัทไทย
- หลักสูตร Directors Certification Program (DCP) รุ่นที่ 60/2548 สมาคมส่งเสริมสถาบันกรรมการบริษัทไทย
- หลักสูตร Directors Accreditation Program (DAP) รุ่นที่ 4/2546 สมาคมส่งเสริมสถาบันกรรมการบริษัทไทย

ประสบการณ์ทำงาน

บริษัทที่จดทะเบียนในตลาดหลักทรัพย์แห่งประเทศไทย

- 2556 - ปัจจุบัน : กรรมการลงทุน
บริษัท กรุงเทพประกันชีวิต จำกัด (มหาชน)
- 2553 - ปัจจุบัน : ประธานกรรมการสรรหาและพิจารณาค่าตอบแทน
บริษัท กรุงเทพประกันชีวิต จำกัด (มหาชน)
- 2546 - ปัจจุบัน : กรรมการบริหาร
บริษัท กรุงเทพประกันชีวิต จำกัด (มหาชน)
- 2542 - ปัจจุบัน : กรรมการอิสระ
บริษัท กรุงเทพประกันชีวิต จำกัด (มหาชน)
- 2557 - ปัจจุบัน : กรรมการอิสระ และกรรมการตรวจสอบ
บริษัท โรมอน แลนด์ จำกัด (มหาชน)
- 2557 - ปัจจุบัน : กรรมการอิสระ และกรรมการตรวจสอบ
บริษัท สมิติเวช จำกัด (มหาชน)
- 2553 - ปัจจุบัน : กรรมการอิสระ และกรรมการสรรหาพิจารณา
ค่าตอบแทนและกำกับดูแลกิจการ
บริษัท อินโดรามา เวนเจอร์ส จำกัด (มหาชน)

- 2547 - ปัจจุบัน : กรรมการอิสระ และกรรมการตรวจสอบ
และกรรมการคณะกรรมการบริหาร สรรหา
และกำหนดผลตอบแทน บริษัท อินโดรามา
(ประเทศไทย) จำกัด (มหาชน)
- 2543 - ปัจจุบัน : กรรมการอิสระ / ประธานกรรมการตรวจสอบ
และกรรมการสรรหาและกำหนดค่าตอบแทน
บริษัท โฟสต์ ฟับลิชชิง จำกัด (มหาชน)
- 2543 - ปัจจุบัน : รองประธานกรรมการ และประธานคณะกรรมการ
ตรวจสอบ บริษัท น้ำมันพืชไทย จำกัด (มหาชน)

หน่วยงานอื่นๆ

- 2554 - ปัจจุบัน : คณะกรรมการกำกับการบริหารความเสี่ยง
ธนาคารแห่งประเทศไทย
- 2553 - ปัจจุบัน : อนุกรรมการพัฒนาระบบราชการ เกี่ยวกับการปรับปรุง
ระบบการเงินและงบประมาณ ธนาคารแห่งประเทศไทย
- 2552 - ปัจจุบัน : กรรมการผู้ทรงคุณวุฒิ ธนาคารแห่งประเทศไทย
- 2552 - ปัจจุบัน : กรรมการ คณะกรรมการนโยบายการเงิน
ธนาคารแห่งประเทศไทย
- 2546 - ปัจจุบัน : คณะกรรมการจัดทำบันทึกข้อตกลง
และประเมินผลการดำเนินงานรัฐวิสาหกิจ (รายสาขา)
สำนักงานคณะกรรมการนโยบายรัฐวิสาหกิจ
กระทรวงการคลัง
- 2546 - ปัจจุบัน : กรรมการ / กรรมการตรวจสอบ /
กรรมการพิจารณาผลตอบแทน
และประธานคณะกรรมการลงทุน
บริษัท ทริส คอร์ปอเรชั่น จำกัด

การถือหุ้นในบริษัท

- ไม่มี -

รองศาสตราจารย์ ดำรงค์ ทวิแสงสกุลไทย (63 ปี)

กรรมการ (กรรมการอิสระ)
กรรมการตรวจสอบ
กรรมการกำกับดูแลกิจการที่ดี

คุณวุฒิการศึกษา / การอบรม

- ปริญญาตรี วศ.บ. (เกียรตินิยม) วิศวกรรมอุตสาหการ จุฬาลงกรณ์มหาวิทยาลัย
- ปริญญาโท Industrial Eng. & Management, A.I.T

ประสบการณ์ทำงาน

บริษัทที่จดทะเบียนในตลาดหลักทรัพย์แห่งประเทศไทย
2557 - ปัจจุบัน : กรรมการตรวจสอบ
บริษัท กรุงเทพประกันชีวิต จำกัด (มหาชน)
2557 - ปัจจุบัน : กรรมการบริหารความเสี่ยง
บริษัท กรุงเทพประกันชีวิต จำกัด (มหาชน)
2557 - ปัจจุบัน : กรรมการอิสระ
บริษัท กรุงเทพประกันชีวิต จำกัด (มหาชน)

หน่วยงานอื่นๆ

2556 - ปัจจุบัน : Chair Professor of Innovation Management of Chulalongkorn University
2555 - ปัจจุบัน : Executive Director General of TPA (Thai-Japan)
2555 - ปัจจุบัน : AUN-QA Expert for ASEAN University Network (AUN)

การถือหุ้นในบริษัท

- ไม่มี -

นายโซน ไสภณพนิช (40 ปี)

กรรมการ
กรรมการบริหาร
กรรมการลงทุน
กรรมการผู้จัดการใหญ่

คุณวุฒิการศึกษา / การอบรม

- ปริญญาโท เศรษฐศาสตร์และความสัมพันธ์ระหว่างประเทศ Johns Hopkins University
- ปริญญาตรี เศรษฐศาสตร์ Upper Second Class Honours, University College London
- หลักสูตร Directors Certification Program (DCP) รุ่นที่ 142/2554 สมาคมส่งเสริมสถาบันกรรมการบริษัทไทย

ประสบการณ์ทำงาน

บริษัทที่จดทะเบียนในตลาดหลักทรัพย์แห่งประเทศไทย
2556 - ปัจจุบัน : กรรมการลงทุน
บริษัท กรุงเทพประกันชีวิต จำกัด (มหาชน)
2554 - ปัจจุบัน : กรรมการ และกรรมการบริหาร
บริษัท กรุงเทพประกันชีวิต จำกัด (มหาชน)
2554 - ปัจจุบัน : กรรมการผู้จัดการใหญ่
บริษัท กรุงเทพประกันชีวิต จำกัด (มหาชน)
ส.ค. 2553 - ส.ค. 2553 : ผู้ช่วยผู้จัดการใหญ่
บริษัท กรุงเทพประกันชีวิต จำกัด (มหาชน)
ก.ย. 2551 - ส.ค. 2553 : ผู้อำนวยการอาวุโส ฝ่ายการตลาดสถาบันการเงิน
บริษัท กรุงเทพประกันชีวิต จำกัด (มหาชน)
2541 - 2543 : Senior Dealer, Foreign Exchange Department ธนาคารกรุงเทพ จำกัด (มหาชน)

หน่วยงานอื่นๆ

2554 - ปัจจุบัน : กรรมการ และกรรมการบริหาร สมาคมประกันชีวิตไทย
2555 - ปัจจุบัน : กรรมการ บริษัทหลักทรัพย์จัดการกองทุนรวม บัวหลวง จำกัด
2555 - ปัจจุบัน : กรรมการ สมาคมนักวางแผนการเงินไทย
2555 - ปัจจุบัน : กรรมการ Cambodia Life Insurance Company Plc.
2556 - ปัจจุบัน : กรรมการ บริษัท เวลา ชะอำ เรสซิเดนเชส จำกัด
2551 - ปัจจุบัน : กรรมการ บริษัท โอเดียมส์ 1606 จำกัด
2545 - ปัจจุบัน : กรรมการ บริษัท วัฒนเชิดชู จำกัด
2545 - ปัจจุบัน : กรรมการ บริษัท ตรีเค จำกัด
2539 - ปัจจุบัน : กรรมการ บริษัท เพลเซอร์ ออฟ ลิฟวิ่ง จำกัด
2543 - 2551 : Director, International Business
บริษัท กรีนสปอต จำกัด
2540 - 2541 : Financial Analyst, Corporate Finance, Morgan Stanley, New York

การถือหุ้นในบริษัท

42,000 หุ้น (ณ วันที่ 30 ธันวาคม 2557)
คิดเป็นร้อยละ 0.002 ของจำนวนหุ้นที่มีสิทธิออกเสียงทั้งหมด

คุณประพันธ์ อัครอารี (58 ปี)

กรรมการ (กรรมการอิสระ)
ประธานกรรมการบริหารความเสี่ยง
กรรมการลงทุน

คุณวุฒิการศึกษา / การอบรม

- ปริญญาตรี สาขารัฐศาสตร์ มหาวิทยาลัยรามคำแหง
- หลักสูตร Directors Certification Program (DCP) รุ่นที่ 101/2551 สมาคมส่งเสริมสถาบันกรรมการบริษัทไทย
- หลักสูตร Audit Certification Program (ACP) รุ่นที่ 21/2550 สมาคมส่งเสริมสถาบันกรรมการบริษัทไทย

ประสบการณ์ทำงาน

บริษัทที่จดทะเบียนในตลาดหลักทรัพย์แห่งประเทศไทย

- 2557 - ปัจจุบัน : กรรมการลงทุน
บริษัท กรุงเทพประกันชีวิต จำกัด (มหาชน)
- 2557 - ปัจจุบัน : กรรมการบริหารความเสี่ยง
บริษัท กรุงเทพประกันชีวิต จำกัด (มหาชน)
- 2557 - ปัจจุบัน : กรรมการอิสระ
บริษัท กรุงเทพประกันชีวิต จำกัด (มหาชน)
- 2550 - 2556 : กรรมการ บมจ. จัดการ และพัฒนาทรัพยากรน้ำภาคตะวันออก

หน่วยงานอื่นๆ

- 2557 - ปัจจุบัน : กรรมการ BC Andaman Ltd.
- 2557 - ปัจจุบัน : กรรมการ BC Golf Resort Management Co., Ltd.
- 2557 - ปัจจุบัน : กรรมการ Blue Canyon Holding (Thailand) Ltd.
- 2557 - ปัจจุบัน : กรรมการ Blue Canyon Property Corp., Ltd.
- 2557 - ปัจจุบัน : กรรมการ Blue Canyon Development Co., Ltd.
- 2557 - ปัจจุบัน : กรรมการ Canyon Capital Ltd.
- 2557 - ปัจจุบัน : กรรมการ Legacy Resources (Thailand) Ltd.
- 2557 - ปัจจุบัน : กรรมการ Murex Co., Ltd.
- 2557 - ปัจจุบัน : กรรมการ Pluakdaeng Eastern Estate Co., Ltd.
- 2552 - เม.ย. 56 : กรรมการบริหารสมาคม / กรรมการสมาคม / กรรมการพัฒนาขีดความสามารถในการแข่งขันสมาคมบริษัทจดทะเบียนไทย
- 2550 - พ.ค. 56 : กรรมการ บริษัท ยูนิเวอร์แซล ยูทีลิตี้ส์ จำกัด

การถือหุ้นในบริษัท

- ไม่มี -

นางสาวพวงณี คงคล้าย (58 ปี)

กรรมการ

คุณวุฒิการศึกษา / การอบรม

- ปริญญาโท บริหารธุรกิจ มหาวิทยาลัยรามคำแหง
- ปริญญาตรี ภาษาและวรรณคดีอังกฤษ มหาวิทยาลัยศรีนครินทรวิโรฒ (ประสานมิตร)
- หลักสูตร Directors Certification Program (DCP) รุ่นที่ 198/2557 สมาคมส่งเสริมสถาบันกรรมการบริษัทไทย
- หลักสูตรผู้บริหารระดับสูง สถาบันวิทยาการตลาดทุน รุ่นที่ 19 (วตท.19)

ประสบการณ์ทำงาน

บริษัทที่จดทะเบียนในตลาดหลักทรัพย์แห่งประเทศไทย

- 2556 - ปัจจุบัน : กรรมการ บริษัท กรุงเทพประกันชีวิต จำกัด (มหาชน)
- 2555 - ปัจจุบัน : ผู้ช่วยผู้จัดการใหญ่ บริหารความสัมพันธ์ และการขาย สายลูกค้าบุคคลนครหลวงและรักษาการบริหารความสัมพันธ์และการขาย สายลูกค้าบุคคลต่างจังหวัด ธนาคารกรุงเทพ จำกัด (มหาชน)
- 2553 - 2555 : SVP บริหารความสัมพันธ์และการขาย สายลูกค้าบุคคลนครหลวง และ รักษาการบริหารความสัมพันธ์และการขาย สายลูกค้าบุคคลต่างจังหวัด
- 2551 - 2553 : VP ผู้จัดการภาคนครหลวง 5 สายลูกค้าบุคคลนครหลวง
- 2550 - 2551 : VP ผู้จัดการภาคนครหลวง 3 สายลูกค้าบุคคลนครหลวง
- 2548 - 2550 : VP Insurance & Brokerage Project ฝ่ายผลิตภัณฑ์และช่องทางบริการ
- 2544 - 2548 : ผู้อำนวยการ ฝ่ายผลิตภัณฑ์ประกันภัย บมจ. ธนาคารเอเซีย
- 2543 - 2544 : ผู้ช่วยผู้อำนวยการฝ่ายธุรกิจรายย่อย (ประกันภัย) บมจ. ธนาคารเอเซีย
- 2541 - 2543 : รองผู้จัดการฝ่าย สาขาภูมิภาค บมจ. ธนาคารกรุงศรีอยุธยา
- 2537 - 2541 : ผู้ช่วยผู้จัดการฝ่าย สาขาภูมิภาค บมจ. ธนาคารกรุงศรีอยุธยา
- 2525 - 2537 : เจ้าหน้าที่พัฒนาสาขา - หัวหน้าส่วน บมจ. ธนาคารกรุงศรีอยุธยา

การถือหุ้นในบริษัท

20,800 หุ้น (ณ วันที่ 30 ธันวาคม 2557)
คิดเป็นร้อยละ 0.002 ของจำนวนหุ้นที่มีสิทธิออกเสียงทั้งหมด

นางคมคาย ฐุสรานนท์ (63 ปี)

กรรมการ (กรรมการอิสระ)

ประธานกรรมการกำกับดูแลกิจการที่ดี

กรรมการบริหารความเสี่ยง

กรรมการตรวจสอบ

คุณวุฒิการศึกษา / การอบรม

- ปริญญาโท พัฒนาการเศรษฐกิจมหภาคบัณฑิต สถาบันบัณฑิตพัฒนบริหารศาสตร์
- ปริญญาตรี พาณิชยศาสตร์บัณฑิต จุฬาลงกรณ์มหาวิทยาลัย
- หลักสูตร Directors Certification Program (DCP) รุ่นที่ 26/2546 สมาคมส่งเสริมสถาบันกรรมการบริษัทไทย
- ประกาศนียบัตรหลักสูตรนักบริหารระดับสูง รุ่นที่ 34 สถาบันพัฒนาข้าราชการ
- ปริญญาบัตร วิทยาลัยป้องกันราชอาณาจักร (ปรอ.) รุ่นที่ 17/2546 สถาบันป้องกันราชอาณาจักร
- หลักสูตรผู้บริหารระดับสูง สถาบันวิทยาการตลาดทุน รุ่นที่ 7
- ประกาศนียบัตรวิทยาการประกันภัยระดับสูง รุ่นที่ 1/2554 สถาบันวิทยาการประกันภัยระดับสูง

ประสบการณ์ทำงาน

บริษัทที่จดทะเบียนในตลาดหลักทรัพย์แห่งประเทศไทย

- 2557 - ปัจจุบัน : กรรมการตรวจสอบ บริษัท กรุงเทพประกันชีวิต จำกัด (มหาชน)
- 2557 - ปัจจุบัน : กรรมการบริหารความเสี่ยง บริษัท กรุงเทพประกันชีวิต จำกัด (มหาชน)
- 2556 - ปัจจุบัน : ประธานกรรมการกำกับดูแลกิจการที่ดี บริษัท กรุงเทพประกันชีวิต จำกัด (มหาชน)
- 2556 - ปัจจุบัน : กรรมการอิสระ บริษัท กรุงเทพประกันชีวิต จำกัด (มหาชน)
- 2556 - เม.ย. 57 : ที่ปรึกษากรรมการผู้จัดการใหญ่ บริษัท กรุงเทพประกันชีวิต จำกัด (มหาชน)

หน่วยงานอื่นๆ

- 2551 - 2554 : รองเลขาธิการ สำนักงานคณะกรรมการกำกับและส่งเสริมการประกอบธุรกิจประกันภัย (คปภ.)
- 2546 - 2551 : รองอธิบดีกรมการประกันภัย กระทรวงพาณิชย์
- 2543 - 2546 : ผู้เชี่ยวชาญพิเศษด้านการประกันชีวิต กรมการประกันภัย กระทรวงพาณิชย์
- 2539 - 2543 : ผู้อำนวยการกองนโยบายและสารสนเทศ กรมการประกันภัย กระทรวงพาณิชย์
- 2538 - 2539 : ผู้อำนวยการ สำนักนายทะเบียนคุ้มครองผู้ประสบภัยจากรถ กรมการประกันภัย
- 2536 - 2538 : เลขานุการกรม กรมการประกันภัย

การถือหุ้นในบริษัท

- ไม่มี -

นายคาซึฮิเดะ โทดะ (51 ปี)

กรรมการ

คุณวุฒิการศึกษา / การอบรม

- ปริญญาตรี เศรษฐศาสตร์, Sophia University, Japan

ประสบการณ์ทำงาน

บริษัทที่จดทะเบียนในตลาดหลักทรัพย์แห่งประเทศไทย

- เม.ย. 2557 - ปัจจุบัน : กรรมการ บริษัท กรุงเทพประกันชีวิต จำกัด (มหาชน)
- 2554 : กรรมการ บริษัท กรุงเทพประกันชีวิต จำกัด (มหาชน)

หน่วยงานอื่นๆ

- ธ.ค. 2557 - ปัจจุบัน : Member of Investment Committee, PT Asuransi Jiwa Sequis Life (Indonesia)
- ส.ค. 2557 - ปัจจุบัน : Director, Nippon Life Global Investors Singapore Ltd. (Singapore)
- เม.ย. 2557 - ปัจจุบัน : Director, Reliance Life Insurance Co., Ltd. (India)
- มี.ค. 2557 - ปัจจุบัน : Director and Chairman, NLI International Asia Ltd. (Singapore)
- 2557 - ปัจจุบัน : General Manager for Asia Pacific, Nippon Life Insurance Company
- 2555 - 2557 : General Manager, 1st Corporate Finance Department, Nippon Life Insurance Company
- 2552 - 2555 : General Manager, International Planning & Operations Department, Nippon Life Insurance Company
- 2550 - 2552 : General Manager, Credit & Alternative Investment Department, Nippon Life Insurance Company
- 2549 - 2550 : General Manager, Corporate Planning & Administrative Department, Nissay Asset Management Corporation
- 2547 - 2549 : Deputy General Manager, Corporate Planning & Administrative Department, Nissay Asset Management Corporation
- 2546 - 2547 : Chief Manager, Public Communications Office/ Corporate Planning & Administrative Department, Nissay Asset Management Corporation
- 2542 - 2546 : Deputy General Manager, International Investment Department, Nippon Life Insurance Company
- 2538 - 2542 : Manager, International Investment Department Nippon Life Insurance Company
- 2535 - 2538 : Nippon Life (Deutschland) GmbH (Germany)
- 2533 : Human Resource Development Office, Sent to Ludwig Maximilians University (Germany)
- 2533 : Human Resource Development Office, Sent to Goethe Institut (Germany)
- 2529 - 2533 : Associate, International Investment Department
- 2529 : Joined Nippon Life Insurance Company

การถือหุ้นในบริษัท

- ไม่มี -

นายทาเคชิ ฟูกุตะ (45 ปี)

กรรมการ
กรรมการบริหาร
กรรมการบริหารความเสี่ยง
กรรมการสรรหาและพิจารณาค่าตอบแทน
กรรมการกำกับดูแลกิจการที่ดี

คุณวุฒิการศึกษา / การอบรม

- ปริญญาตรี เศรษฐศาสตร์ Keio University, Tokyo, Japan

ประสบการณ์ทำงาน

บริษัทที่จดทะเบียนในตลาดหลักทรัพย์แห่งประเทศไทย

- 2556 - ปัจจุบัน : กรรมการกำกับดูแลกิจการที่ดี
บริษัท กรุงเทพประกันชีวิต จำกัด (มหาชน)
- 2556 - ปัจจุบัน : กรรมการ บริษัท กรุงเทพประกันชีวิต จำกัด (มหาชน)
- 2556 - ปัจจุบัน : กรรมการบริหาร
บริษัท กรุงเทพประกันชีวิต จำกัด (มหาชน)
- 2556 - ปัจจุบัน : กรรมการบริหารความเสี่ยง
บริษัท กรุงเทพประกันชีวิต จำกัด (มหาชน)
- 2556 - ปัจจุบัน : กรรมการสรรหาและพิจารณาค่าตอบแทน
บริษัท กรุงเทพประกันชีวิต จำกัด (มหาชน)

หน่วยงานอื่นๆ

- 2555 - 2556 : Deputy General Manager, International Planning & Operations Department, Nippon Life Insurance Company, Tokyo
- 2551 - 2555 : Vice President, Nippon Life Insurance of America, Atlanta, USA
- 2549 - 2551 : Senior Manager, NY Representative Office, Nippon Life Insurance Company, New York, USA
- 2546 - 2549 : Manager, International Finance Group, Nippon Life Insurance Company, Tokyo
- 2541 - 2546 : Director, NLI International PLC, London, UK
- 2540 - 2541 : Manager, Security Operations Department, Nippon Life Insurance Company, Tokyo
- 2538 - 2540 : Assistant Manager, International Investment Department, Nippon Life Insurance Company, Tokyo
- 2535 - 2538 : Joined Nippon Life Insurance Company, Kumagaya Branch

การถือหุ้นในบริษัท

- ไม่มี -

นางรัชณี นพเมือง (61 ปี)

กรรมการ
กรรมการสรรหาและพิจารณาค่าตอบแทน

คุณวุฒิการศึกษา / การอบรม

- ปริญญาโท สาขาบัญชี มหาวิทยาลัยธรรมศาสตร์
- ปริญญาตรี (เกียรตินิยม อันดับ 2) สาขาบัญชี (การเงินการธนาคาร) จุฬาลงกรณ์มหาวิทยาลัย
- หลักสูตรผู้บริหารระดับสูง สถาบันวิทยาการลาดพูน รุ่นที่ 2
- หลักสูตร Advanced Management Program, Harvard Business School

ประสบการณ์ทำงาน

บริษัทที่จดทะเบียนในตลาดหลักทรัพย์แห่งประเทศไทย

- 2553 - ปัจจุบัน : กรรมการสรรหาและพิจารณาค่าตอบแทน
บริษัท กรุงเทพประกันชีวิต จำกัด (มหาชน)
- 2544 - ปัจจุบัน : กรรมการ บริษัท กรุงเทพประกันชีวิต จำกัด (มหาชน)
- 2557 - ปัจจุบัน : รองผู้จัดการใหญ่ ผู้จัดการสายทรัพยากรบุคคล
ธนาคารกรุงเทพ จำกัด (มหาชน)
- 2553 - 2557 : ผู้ช่วยผู้จัดการใหญ่ ผู้จัดการสายทรัพยากรบุคคล
ธนาคารกรุงเทพ จำกัด (มหาชน)
- 2544 - 2553 : ผู้ช่วยผู้จัดการใหญ่ ผู้อำนวยการลูกค้าบุคคลนครหลวง
ธนาคารกรุงเทพ จำกัด (มหาชน)
- 2543 - 2544 : ผู้ช่วยผู้จัดการใหญ่ สายสินเชื่อรายย่อยนครหลวง
ธนาคารกรุงเทพ จำกัด (มหาชน)
- 2542 - 2543 : SVP. ลินเชื่อรายย่อยนครหลวง
ธนาคารกรุงเทพ จำกัด (มหาชน)
- 2540 - 2542 : SVP. สำนักประธานกิจการนครหลวง
ธนาคารกรุงเทพ จำกัด (มหาชน)
- 2538 - 2540 : ผู้จัดการภาคนครหลวง 2
ธนาคารกรุงเทพ จำกัด (มหาชน)
- 2529 - 2538 : ผู้จัดการสาขา ธนาคารกรุงเทพ จำกัด (มหาชน)

หน่วยงานอื่นๆ

- 2554 - ปัจจุบัน : รองประธาน สมาคมสินเชื่อที่อยู่อาศัย
- 2546 - 2554 : กรรมการ สมาคมสินเชื่อที่อยู่อาศัย
- 2555 - ปัจจุบัน : กรรมการ สมาคมนักวางแผนการเงินไทย

การถือหุ้นในบริษัท

- ไม่มี -

นายนาโอกิ บัน (46 ปี)

กรรมการ

คุณวุฒิการศึกษา / การอบรม

- ปริญญาโท บริหารธุรกิจ University of Southern California, USA
- ปริญญาตรี กฎหมาย Kyoto University, Japan

ประสบการณ์ทำงาน

บริษัทที่จดทะเบียนในตลาดหลักทรัพย์แห่งประเทศไทย

- 2551 - ปัจจุบัน : กรรมการ บริษัท กรุงเทพประกันชีวิต จำกัด (มหาชน)
2553 - 2556 : กรรมการสรรหาและพิจารณาค่าตอบแทน
บริษัท กรุงเทพประกันชีวิต จำกัด (มหาชน)
2552 - 2556 : กรรมการบริหารความเสี่ยง
บริษัท กรุงเทพประกันชีวิต จำกัด (มหาชน)
2551 - 2556 : กรรมการบริหาร
บริษัท กรุงเทพประกันชีวิต จำกัด (มหาชน)

หน่วยงานอื่นๆ

- 2556 - ปัจจุบัน : Director and Chief Executive Officer,
NLI International Asia Pte. Ltd.
2549 - 2551 : Chief Manager, Operations Oversight
Committee Secretariat, Nippon
Life Insurance Company
2548 - 2549 : Chief Manager, Corporate Planning Department,
Nissay Asset Management Corporation
2546 - 2548 : Chief Manager, Public & IR Department,
Nippon Life Insurance Company
2540 - 2544 : Manager, International Real Estate
Investment Group, Nippon Life
2537 - 2540 : Associate, Secretarial Department,
Nippon Life Insurance Company
2535 - 2537 : Associate, Kumamoto Branch,
Nippon Life Insurance Company
2535 : Joined Nippon Life Insurance Company

การถือหุ้นในบริษัท

- ไม่มี -

นางประไพวรรณ ลิ้มทรง (47 ปี)

กรรมการ

คุณวุฒิการศึกษา / การอบรม

- ปริญญาโท บริหารธุรกิจ สถาบันบัณฑิตบริหารธุรกิจศศินทร์
- ปริญญาตรี คณะพาณิชยศาสตร์และการบัญชี จุฬาลงกรณ์มหาวิทยาลัย
- หลักสูตร Directors Certification Program (DCP) รุ่นที่ 80/2549
สมาคมส่งเสริมสถาบันกรรมการบริษัทไทย

ประสบการณ์ทำงาน

บริษัทที่จดทะเบียนในตลาดหลักทรัพย์แห่งประเทศไทย

- 2548 - ปัจจุบัน : กรรมการ บริษัท กรุงเทพประกันชีวิต จำกัด (มหาชน)

หน่วยงานอื่นๆ

- 2550 - ปัจจุบัน : กรรมการ บริษัท กรีนสปอต จำกัด
2547 - ปัจจุบัน : กรรมการ บริษัท เอ็น แอล แอสเซ็ท จำกัด
2534 - ปัจจุบัน : กรรมการ บริษัท เอ็น แอล เรสซิเด้นซ์ จำกัด

การถือหุ้นในบริษัท

- 35,111,800 หุ้น (ณ วันที่ 30 ธันวาคม 2557)
คิดเป็นร้อยละ 2.068 ของจำนวนหุ้นที่มีสิทธิออกเสียงทั้งหมด

ที่ปรึกษาคณะกรรมการ

นายชาติรี ไสภณพนิช
ประธานที่ปรึกษา



นายชาติศิริ ไสภณพนิช
ที่ปรึกษา



นายปิติ สิทธิอำนวย
ที่ปรึกษา



นายเดชา ตูลานันท์
ที่ปรึกษา



นายสุพรรณ แทนสทิติย์
ที่ปรึกษา



นายปานศักดิ์ พงกษาภิจ
ที่ปรึกษา



คณะผู้บริหาร



1. นายโซน ไสภณพนิช

- กรรมการ
- กรรมการบริหาร
- กรรมการลงทุน
- กรรมการผู้จัดการใหญ่

2. นายเรืองศักดิ์ ปัญญาบดีกุล

- ผู้ช่วยผู้จัดการใหญ่อาวุโส สายการตลาด
- กรรมการบริหารความเสี่ยง
- กรรมการกำกับดูแลกิจการที่ดี

3. นายเสนาะ ธรรมพิพัฒน์กุล

- ผู้ช่วยผู้จัดการใหญ่อาวุโส สายการลงทุน
- เลขานุการบริษัท
- กรรมการลงทุน
- กรรมการบริหารความเสี่ยง
- กรรมการกำกับดูแลกิจการที่ดี

4. นางอรนุช สำราญฤกษ์

- ผู้อำนวยการ สายประกันชีวิต

5. นางสาวจารุวรรณ ลิ้มคุณธรรมโม

- ผู้อำนวยการอาวุโส สายบัญชีและการเงิน
- กรรมการบริหารความเสี่ยง

6. นางสาวสุจินดา เลิศเกียรติมงคล

- ผู้อำนวยการอาวุโส สายเทคโนโลยีสารสนเทศ



คณะผู้บริหาร

นายเรืองศักดิ์ ปัญญาบดีกุล (51 ปี)

ผู้ช่วยผู้จัดการใหญ่อาวุโส สายการตลาด
กรรมการบริหารความเสี่ยง
กรรมการกำกับดูแลกิจการที่ดี

วุฒิการศึกษา / การอบรม

- ปริญญาโท วิทยาศาสตร์มหาบัณฑิต สาขาสถิติประยุกต์ (วิจัยดำเนินงาน) สถาบันบัณฑิตพัฒนบริหารศาสตร์
- ปริญญาตรี วิทยาศาสตร์บัณฑิต สาขาคณิตศาสตร์ มหาวิทยาลัยเกษตรศาสตร์
- Certified Financial Planner (CFP), Financial Planning Standard Board, USA
- หลักสูตรใบอนุญาตผู้วางแผนการลงทุน, สำนักงานคณะกรรมการกำกับหลักทรัพย์และตลาดหลักทรัพย์
- หลักสูตร Marketing Strategies, Limra International Inc.
- หลักสูตร Actuarial Courses 1991, Singapore Actuarial Society and Singapore Insurance Institute

ประสบการณ์ทำงาน

- 2556 - ปัจจุบัน : กรรมการกำกับดูแลกิจการที่ดี บริษัท กรุงเทพประกันชีวิต จำกัด (มหาชน)
- 2556 - ปัจจุบัน : กรรมการ บริษัท บีแอลเอ อินชัวร์نس โบรกเกอร์ จำกัด
- 2556 - ปัจจุบัน : ผู้ช่วยผู้จัดการใหญ่อาวุโส สายการตลาด บริษัท กรุงเทพประกันชีวิต จำกัด (มหาชน)
- 2552 - ปัจจุบัน : กรรมการบริหารความเสี่ยง บริษัท กรุงเทพประกันชีวิต จำกัด (มหาชน)
- 2550 - 2555 : ผู้ช่วยผู้จัดการใหญ่ สายการตลาด บริษัท กรุงเทพประกันชีวิต จำกัด (มหาชน)
- 2546 - 2550 : ผู้อำนวยการอาวุโส สายการตลาด บริษัท กรุงเทพประกันชีวิต จำกัด

การถือหุ้นในบริษัท

- ไม่มี -

นายเสนาะ ธรรมพิพัฒน์กุล (51 ปี)

ผู้ช่วยผู้จัดการใหญ่อาวุโส สายการลงทุน
เลขานุการบริษัท
กรรมการลงทุน
กรรมการบริหารความเสี่ยง
กรรมการกำกับดูแลกิจการที่ดี

คุณวุฒิการศึกษา / การอบรม

- ปริญญาโท เศรษฐศาสตร์มหาบัณฑิต Western Michigan University สหรัฐอเมริกา
- ปริญญาตรี เศรษฐศาสตร์ (บริหารธุรกิจ) มหาวิทยาลัยเกษตรศาสตร์
- Chartered Financial Analyst (CFA), Association of Investment Management and Research, USA
- Certified Financial Planner (CFP), Financial Planning Standard Board, USA
- Fellow, Life Management Institute (FLMI), Life Office Management Association, USA
- หลักสูตร Directors Certification Program (DCP) รุ่นที่ 198/2557 สมาคมส่งเสริมสถาบันกรรมการบริษัทไทย
- หลักสูตร Audit Committee Program (ACP) รุ่นที่ 19/2549 สมาคมส่งเสริมสถาบันกรรมการบริษัทไทย
- หลักสูตร Directors Accreditation Program (DAP) รุ่นที่ 64/2549 สมาคมส่งเสริมสถาบันกรรมการบริษัทไทย
- หลักสูตร Effective Minutes Taking (EMT) รุ่นที่ 4/2548 สมาคมส่งเสริมสถาบันกรรมการบริษัทไทย

ประสบการณ์ทำงาน

- 2556 - ปัจจุบัน : ผู้ช่วยผู้จัดการใหญ่อาวุโส สายการลงทุน บริษัท กรุงเทพประกันชีวิต จำกัด (มหาชน)
- 2551 - ปัจจุบัน : เลขานุการบริษัท บริษัท กรุงเทพประกันชีวิต จำกัด (มหาชน)
- 2550 - 2555 : ผู้ช่วยผู้จัดการใหญ่ สายการลงทุน บริษัท กรุงเทพประกันชีวิต จำกัด (มหาชน)

การถือหุ้นในบริษัท

- ไม่มี -

นางอรนุช สำราญฤกษ์ (50 ปี)

ผู้อำนวยการ สายประกันชีวิต

คุณวุฒิการศึกษา / การอบรม

- ปริญญาโท บริหารธุรกิจมหาบัณฑิต มหาวิทยาลัยรามคำแหง
- ปริญญาตรี บริหารธุรกิจบัณฑิต มหาวิทยาลัยรามคำแหง
- Fellow, Life Management Institute (FLMI), Life Office Management Association, USA
- Certificate of Course Underwriting Life and Health Insurance, LOMA
- Associate, Customer Service, LOMA

ประสบการณ์ทำงาน

- 2556 - ปัจจุบัน : ผู้อำนวยการ สายประกันชีวิต
บริษัท กรุงเทพประกันชีวิต จำกัด (มหาชน)
- 2555 - 2556 : ผู้อำนวยการ ฝ่ายบริหารงานกรมธรรม์
บริษัท กรุงเทพประกันชีวิต จำกัด (มหาชน)
- 2549 - 2554 : ผู้บริหารส่วนกรมธรรม์ Bancassurance
บริษัท กรุงเทพประกันชีวิต จำกัด (มหาชน)

การถือหุ้นในบริษัท

- ไม่มี -

นางสาวจารุวรรณ ลิ้มคุณธรรมโม (35 ปี)

ผู้อำนวยการอาวุโส สายบัญชีและการเงิน

กรรมการบริหารความเสี่ยง

คุณวุฒิการศึกษา / การอบรม

- ปริญญาโท บริหารธุรกิจมหาบัณฑิต มหาวิทยาลัยธรรมศาสตร์
- ปริญญาตรี บัญชีบัณฑิต (เกียรตินิยมอันดับ 1) มหาวิทยาลัยธรรมศาสตร์
- ปริญญาตรี เศรษฐศาสตร์บัณฑิต มหาวิทยาลัยรามคำแหง
- ผู้สอบบัญชีรับอนุญาต
- Fellow, Life Management Institute (FLMI), Life Office Management Association, USA
- ประกาศนียบัตรวิชาการประกันภัยระดับสูง รุ่นที่ 4/2557 สถาบันวิชาการประกันภัยระดับสูง

ประสบการณ์ทำงาน

- 2555 - ปัจจุบัน : ผู้อำนวยการอาวุโส สายบัญชีและการเงิน
บริษัท กรุงเทพประกันชีวิต จำกัด (มหาชน)
- 2555 - ปัจจุบัน : กรรมการ บริษัท บีแอลเอ อินชัวร์ันส์ โบรกเกอร์ จำกัด
- 2545 - 2555 : ผู้จัดการฝ่ายตรวจสอบ บริษัท สำนักงาน อีวาย จำกัด

การถือหุ้นในบริษัท

- ไม่มี -

คณะผู้บริหาร

นางสาวสุจินดา เลิศเกียรติมงคล (56 ปี)

ผู้อำนวยการอาวุโส สายเทคโนโลยีสารสนเทศ

คุณวุฒิการศึกษา / การอบรม

- ปริญญาโท วิทยาศาสตร์มหาบัณฑิต สาขา Computer Information System มหาวิทยาลัยอีสต์สมิธชั่น
- ปริญญาตรี บริหารธุรกิจ สาขาการบัญชี มหาวิทยาลัยรามคำแหง

ประสบการณ์ทำงาน

- 2556 - ปัจจุบัน : ผู้อำนวยการอาวุโส สายเทคโนโลยีสารสนเทศ บริษัท กรุงเทพประกันชีวิต จำกัด (มหาชน)
- 2555 - 2556 : ผู้อำนวยการอาวุโส สายเทคโนโลยีสารสนเทศ บริษัท ไทยคาร์ดิฟประกันชีวิต จำกัด (มหาชน)
- 2552 - 2554 : ผู้ช่วยผู้อำนวยการใหญ่ - Special Project บริษัท ไทยรับประกันภัยต่อ จำกัด (มหาชน)
- 2549 - 2551 : IT Director บริษัท ชิกน่าประกันภัย จำกัด (มหาชน)

การถือหุ้นในบริษัท

- ไม่มี -



โครงสร้างผู้ถือหุ้นและการจัดการ

โครงสร้างผู้ถือหุ้น

ผู้ถือหุ้นรายใหญ่ 10 อันดับแรกของบริษัท กรุงเทพประกันชีวิต จำกัด (มหาชน) ณ วันที่ 30 ธันวาคม 2557

ลำดับที่	รายชื่อ	สัดส่วนการถือหุ้น (%)
1	MITSUBISHI UFJ GLOBAL CUSTODY S.A.*	24.35
2	บริษัท วัฒนโสภณพณิช จำกัด	13.14
3	ธนาคารกรุงเทพ จำกัด (มหาชน)	7.66
4	บริษัท กรุงเทพประกันภัย จำกัด (มหาชน)	4.63
5	นายชาติรี โสภณพณิช	3.77
6	บริษัท จตุบุตรโฮลดิ้ง จำกัด	3.71
7	บริษัท เอ็มเอสไอ โฮลดิ้ง (ประเทศไทย) จำกัด	3.37
8	กองทุนเปิดบัวหลวงหุ้นระยะยาว	2.73
9	นายเชิดชู โสภณพณิช	2.69
10	เด็กชายก้องภพ ลิมทรง	2.41

*บริษัท นิปปอนไลฟ์ อินชัวร์รันส์ จำกัด ถือหุ้นบริษัท กรุงเทพประกันชีวิต จำกัด (มหาชน) ผ่าน MITSUBISHI UFJ GLOBAL CUSTODY S.A.

โครงสร้างการจัดการ

โครงสร้างการจัดการของบริษัท กรุงเทพประกันชีวิต จำกัด (มหาชน) ประกอบด้วยคณะกรรมการบริษัท และคณะกรรมการชุดย่อย จำนวน 6 ชุด ได้แก่ คณะกรรมการบริหาร คณะกรรมการลงทุน คณะกรรมการตรวจสอบ คณะกรรมการบริหารความเสี่ยง คณะกรรมการสรรหาและพิจารณา ค่าตอบแทน คณะกรรมการกำกับดูแลกิจการที่ดี ซึ่งถูกแต่งตั้งจากคณะกรรมการบริษัท เพื่อช่วยถ่วงดุลอำนาจที่มีความสำคัญตามความจำเป็นที่ได้รับมอบหมาย โดยมีรายละเอียด ดังนี้

คณะกรรมการบริษัทและคณะกรรมการชุดย่อย

1. คณะกรรมการบริษัท

ตามข้อบังคับของบริษัท คณะกรรมการต้องประกอบด้วยกรรมการไม่น้อยกว่า 5 คน และกรรมการไม่น้อยกว่ากึ่งหนึ่งของจำนวนกรรมการทั้งหมดนั้น ต้องมีถิ่นที่อยู่ในราชอาณาจักร ในการประชุมผู้ถือหุ้นทุกครั้งให้กรรมการออกจากตำแหน่งหนึ่งในสาม ถ้าจำนวนกรรมการที่จะแบ่งออกให้ตรงเป็นสามส่วนไม่ได้ก็ให้ออกโดยจำนวนที่ใกล้ที่สุดกับส่วนหนึ่งในสาม ในการดำเนินกิจการ กรรมการต้องปฏิบัติหน้าที่ให้เป็นไปตามกฎหมาย วัตถุประสงค์ และข้อบังคับของบริษัท ตลอดจนมติที่ประชุมผู้ถือหุ้นด้วยความซื่อสัตย์สุจริต โดยคำนึงถึงผลประโยชน์สูงสุดของบริษัท และได้มอบหมายให้ผู้บริหารบริษัทปฏิบัติงานแทนตามอำนาจอนุมัติ เช่น กรรมการผู้จัดการใหญ่ และกรรมการชุดย่อย เป็นต้น

ปัจจุบันคณะกรรมการบริษัทมีจำนวน 15 คน ประกอบด้วยกรรมการที่เป็นผู้บริหาร 1 คน คือ กรรมการผู้จัดการใหญ่ และกรรมการที่ไม่เป็นผู้บริหาร 14 คน ซึ่งในจำนวนนี้เป็นกรรมการอิสระ 5 คน โดยกรรมการที่มีถิ่นที่อยู่ในราชอาณาจักรมีจำนวน 12 คน ซึ่งเกินกว่ากึ่งหนึ่งของกรรมการทั้งหมด ตามรายชื่อต่อไปนี้

ลำดับที่	รายชื่อกรรมการบริษัท	ตำแหน่ง
1	นายเชิดชู โสภณพนิช	ประธานกรรมการ
2	ดร.ศิริ การเจริญดี	กรรมการอิสระ
3	นายสุนทร อรุณานนท์ชัย	กรรมการอิสระ
4	นางคมคาย ฐุสรานนท์	กรรมการอิสระ
5	รศ.ดำรงค์ ทวีแสงสกุลไทย	กรรมการอิสระ
6	นายประพันธ์ อัครอารี	กรรมการอิสระ
7	นายชัย โสภณพนิช	กรรมการ
8	นางรัชณี นพเมือง	กรรมการ
9	นางสาวพจณี คงคาลัย	กรรมการ
10	นางสาวศิริ รมยะรูป	กรรมการ
11	นางประไพวรรณ ลิ้มทรง	กรรมการ
12	นายคชาธิยิเตะ โทตะ	กรรมการ
13	นายนาโอกิ บัน	กรรมการ
14	นายทาเคชิ ฟูกุตะ	กรรมการ
15	นายโซน โสภณพนิช	กรรมการ

โดยมี นายเสนาะ ธรรมพิพัฒน์กุล ผู้ช่วยผู้จัดการใหญ่อาวุโส สายการลงทุน ทำหน้าที่เลขานุการ คณะกรรมการบริษัท

กรรมการที่มีอำนาจลงนามผูกพันบริษัท

กรรมการซึ่งมีอำนาจลงลายมือชื่อผูกพันบริษัทคือ นายเชิดชู โสภณพนิช นายชัย โสภณพนิช นายโซน โสภณพนิช นายศิริ การเจริญดี นางสาวศิริ รมยะรูป และนายทาเคชิ ฟูกุตะ สองคนลงลายมือชื่อร่วมกัน

บทบาทหน้าที่และความรับผิดชอบของคณะกรรมการบริษัท

- มีอำนาจหน้าที่ และความรับผิดชอบในการจัดการบริษัทให้เป็นไปตามกฎหมาย วัตถุประสงค์ และข้อบังคับของบริษัท ตลอดจนมติของผู้ถือหุ้นที่ชอบด้วยกฎหมาย ด้วยความซื่อสัตย์สุจริต และระมัดระวังรักษาผลประโยชน์ของบริษัทเป็นสำคัญ
- กำหนดเป้าหมาย แนวทาง นโยบาย แผนงาน และงบประมาณของบริษัท ควบคุมกำกับดูแลกิจการบริหารและการจัดการให้เป็นไปตามนโยบายที่ได้รับมอบหมาย
- พิจารณาโครงสร้างการบริหาร แต่งตั้งคณะกรรมการบริหาร คณะกรรมการตรวจสอบ คณะกรรมการบริหารความเสี่ยง คณะกรรมการลงทุน คณะกรรมการสรรหาและพิจารณาค่าตอบแทน คณะกรรมการกำกับดูแลกิจการที่ดี กรรมการผู้จัดการใหญ่ และคณะกรรมการอื่นตามความเหมาะสม
- มีอำนาจพิจารณากำหนดและแก้ไขเปลี่ยนแปลงชื่อกรรมการซึ่งมีอำนาจลงลายมือชื่อผูกพันบริษัท และ/หรือการทำนิติกรรมต่างๆ แทนบริษัท พร้อมทั้งกำหนดเงื่อนไขในการลงลายมือชื่อผูกพันบริษัทของกรรมการ

การประชุมคณะกรรมการบริษัท

คณะกรรมการบริษัท ได้มีการกำหนดตารางประชุมคณะกรรมการบริษัทไว้อย่างเป็นทางการล่วงหน้าตลอดทั้งปี เพื่อให้กรรมการสามารถจัดเวลา การเข้าร่วมประชุมได้ทุกครั้ง และอาจมีการประชุมพิเศษเพิ่มเติมตามความเหมาะสม ซึ่งเลขานุการคณะกรรมการจะส่งหนังสือเชิญประชุม พร้อมระเบียบวาระการประชุมให้แก่กรรมการแต่ละท่านล่วงหน้าอย่างน้อย 7 วัน ก่อนการประชุม เพื่อให้กรรมการมีเวลาเพียงพอในการศึกษา ก่อนการประชุม ทั้งนี้กรรมการแต่ละท่านสามารถเสนอเรื่องเข้าสู่วาระการประชุมได้ โดยแจ้งต่อเลขานุการคณะกรรมการเพื่อดำเนินการ ในปี 2557 คณะกรรมการบริษัทจัดให้มีการประชุม 8 ครั้ง โดยเป็นวาระปกติ จำนวน 6 ครั้ง และเป็นการประชุมวาระพิเศษ จำนวน 2 ครั้ง โดยมีรายละเอียดการเข้าร่วมประชุมของกรรมการแต่ละท่านสรุปดังนี้

โครงสร้างผู้ถือหุ้นและการจัดการ

ลำดับที่	รายชื่อกรรมการบริษัท	ตำแหน่ง	การเข้าร่วมประชุม	ช่วงวาระการดำรงตำแหน่ง
1	นายเชิดชู โสภณพนิช	ประธานกรรมการ	8/8	27 เม.ย. 2555 - เม.ย. 2558
2	ดร.ศิริ การเจริญดี	กรรมการอิสระ	8/8	26 เม.ย. 2556 - เม.ย. 2559
3	นายสุนทร อรุณานนท์ชัย	กรรมการอิสระ	7/8	30 เม.ย. 2557 - เม.ย. 2560
4	นางคมคาย อูสรานนท์	กรรมการอิสระ	8/8	26 เม.ย. 2556 - เม.ย. 2559
5	รศ.ดำรงค์ ทวีแสงสกุลไทย*	กรรมการอิสระ	6/8	30 เม.ย. 2557 - เม.ย. 2560
6	นายประพันธ์ อัครอารี*	กรรมการอิสระ	5/8	30 เม.ย. 2557 - เม.ย. 2560
7	นายชัย โสภณพนิช	กรรมการ	6/8	26 เม.ย. 2556 - เม.ย. 2559
8	นางรัชณี นพเมือง	กรรมการ	7/8	27 เม.ย. 2555 - เม.ย. 2558
9	นางสาวพจณี คงคาลัย	กรรมการ	6/8	26 เม.ย. 2556 - เม.ย. 2559
10	นางสาวศิริ รมยะรูป	กรรมการ	8/8	27 เม.ย. 2555 - เม.ย. 2558
11	นางประไพวรรณ ลิ้มทรง	กรรมการ	8/8	30 เม.ย. 2557 - เม.ย. 2560
12	นายคาริธิเดะ โทตะ*	กรรมการ	6/8	27 เม.ย. 2555 - เม.ย. 2558
13	นายนาโอกิ บัน	กรรมการ	8/8	27 เม.ย. 2555 - เม.ย. 2558
14	นายทาเคชิ ฟูกุตะ	กรรมการ	8/8	26 เม.ย. 2556 - เม.ย. 2559
15	นายโซน โสภณพนิช	กรรมการ	8/8	30 เม.ย. 2557 - เม.ย. 2560

หมายเหตุ : * รศ.ดำรงค์ ทวีแสงสกุลไทย ได้รับเลือกตั้งเป็นกรรมการ แทน คุณปราโมช พสุวัต ที่ออกตามวาระ เมื่อวันที่ 30 เมษายน 2557

* คุณประพันธ์ อัครอารี ได้รับเลือกตั้งเป็นกรรมการ แทน คุณประดิษฐ์ รอดลอยทุกข์ ที่ออกตามวาระ เมื่อวันที่ 30 เมษายน 2557

* คุณคาริธิเดะ โทตะ ได้รับเลือกตั้งเป็นกรรมการ แทน คุณยุทากะ อิเดงูชิ ที่ลาออก เมื่อวันที่ 14 มีนาคม 2557

การทำหน้าที่ของคณะกรรมการบริษัทในปีที่ผ่านมา

ใน 1 ปีที่ผ่านมา คณะกรรมการบริษัทได้กำหนดกลยุทธ์ ทิศทาง นโยบาย แผนงาน เป้าหมายและภารกิจของบริษัท รวมทั้งติดตามผลการดำเนินงานให้เป็นไปตามแผนงาน และงบประมาณอย่างต่อเนื่อง เพื่อให้บรรลุวัตถุประสงค์และมีการปฏิบัติที่สอดคล้องกับนโยบาย กฎระเบียบ กฎหมายและข้อบังคับต่างๆ ที่เกี่ยวข้อง ตลอดจนบริหารความเสี่ยงให้อยู่ในระดับที่เหมาะสม ภายใต้กรอบกฎหมาย วัตถุประสงค์ และมติที่ประชุมผู้ถือหุ้น ด้วยความซื่อสัตย์สุจริต ระมัดระวัง คำนึงถึงผลประโยชน์สูงสุดของบริษัท และมีความรับผิดชอบต่อผู้ถือหุ้น และต่อผู้มีส่วนได้เสียทุกฝ่าย นอกจากนี้ เพื่อให้เกิดประสิทธิภาพ ประสิทธิผล โปร่งใส และสามารถตรวจสอบได้

การประเมินผลการปฏิบัติงานของคณะกรรมการบริษัท

เพื่อให้เป็นไปตามหลักการกำกับกิจการที่ดี คณะกรรมการบริษัทได้กำหนดให้มีการจัดทำแบบประเมินผลการปฏิบัติงานของคณะกรรมการ ปีละ 1 ครั้ง ทั้งในรูปแบบของการประเมินรายบุคคล และการประเมินผลการปฏิบัติงานของคณะกรรมการบริษัทในภาพรวม โดยประธานกรรมการสรรหา และพิจารณาค่าตอบแทนเป็นผู้ประเมิน และได้นำผลการประเมินมาวิเคราะห์เพื่อนำข้อเสนอแนะมาปรับปรุงการดำเนินงานต่อไป

การฝึกอบรมของคณะกรรมการบริษัท

บริษัทสนับสนุนให้คณะกรรมการบริษัท ได้ศึกษาและอบรมเพื่อเพิ่มพูนความรู้ ถึงหลักการของการกำกับกิจการที่ดี ตลอดจนบทบาทหน้าที่ของคณะกรรมการบริษัทให้มีประสิทธิภาพและมีจรรยาบรรณ ซึ่งในปี 2557 นี้ มีกรรมการเข้าอบรมสัมมนาหลักสูตรของสมาคมส่งเสริมสถาบันกรรมการบริษัทไทย (IOD) ได้แก่ นางสาวพจณี คงคาลัย ในหลักสูตร Director Certification Program (DCP) และในปัจจุบันมีกรรมการบริษัทที่ผ่านการอบรมในหลักสูตรที่เกี่ยวข้องกับบทบาทหน้าที่ของกรรมการรวมจำนวน 9 ท่าน จากกรรมการทั้งหมด 15 ท่าน โดยมีรายละเอียดประวัติการฝึกอบรมของคณะกรรมการแต่ละท่าน สรุปดังนี้

รายชื่อ	ตำแหน่ง	หลักสูตร			
		DCP*	DAP*	ACP*	RCP*
ดร.ศิริ การเจริญดี	กรรมการอิสระ	รุ่น 60/2548	รุ่น 4/2546	รุ่น 6/2548	-
นายสุนทร อรุณานนท์ชัย	กรรมการอิสระ	รุ่น 98/2551	รุ่น 4/2548	-	-
นางคมคาย ฐุสรานนท์	กรรมการอิสระ	รุ่น 26/2546	-	-	-
นายประพันธ์ อัครวารี	กรรมการอิสระ	รุ่น 101/2551	-	รุ่น 21/2550	-
นายชัย โสภณพนิช	กรรมการ	รุ่น 16/2545	-	-	รุ่น 10/2547
นางสาวพจณี คงคาลัย	กรรมการ	รุ่น 198/2557	-	-	-
นางสาววิตรี รมยะรูป	กรรมการ	รุ่น 176/2556	-	-	-
นางประไพวรรณ ลิ้มทรง	กรรมการ	รุ่น 80/2549	-	-	-
นายโชน โสภณพนิช	กรรมการ	รุ่น 142/2554	-	-	-

*DCP : Director Certification Program

*DAP : Director Accreditation Program

*ACP : Audit Committee Program

*RCP : Role of the Chairman Program

นियามกรรมการอิสระ

บริษัทมีกรรมการอิสระ จำนวน 5 คน จากจำนวนกรรมการทั้งสิ้น 15 คน ซึ่งถือเป็นสัดส่วน 1 ใน 3 ของกรรมการทั้งหมด และได้กำหนดนियาม "กรรมการอิสระ" ให้สอดคล้องตามหลักการกำกับดูแลกิจการที่ดีของตลาดหลักทรัพย์แห่งประเทศไทย และข้อกำหนดของคณะกรรมการกำกับตลาดทุน ตามประกาศคณะกรรมการกำกับตลาดทุน ที่ ทจ. 4/2552 เรื่อง การขออนุญาตและการอนุญาตให้เสนอขายหุ้นที่ออกใหม่ (ฉบับที่ 2)

หลักเกณฑ์การสรรหาคณะกรรมการ

คณะกรรมการสรรหาและพิจารณาคำตอบแทน ทำหน้าที่พิจารณาสรรหาบุคคลผู้ที่เหมาะสมโดยพิจารณาจากผู้ทรงคุณวุฒิซึ่งมีประสบการณ์จากหลากหลายธุรกิจ มีคุณธรรมและจริยธรรม มีทัศนคติที่ดีต่อองค์กร มีวุฒิภาวะและความเป็นมืออาชีพ สามารถอุทิศเวลาให้กับงานของบริษัทได้อย่างเพียงพอ เพื่อเสนอความเห็นต่อคณะกรรมการบริษัท และ/หรือขออนุมัติต่อที่ประชุมผู้ถือหุ้นตามข้อบังคับของบริษัท แล้วแต่กรณี

2. คณะกรรมการบริหาร

ประกอบด้วยกรรมการทั้งหมด 5 คน โดยการจัดให้มีการประชุมอย่างน้อยเดือนละ 1 ครั้ง โดยมีรายนามดังนี้

ลำดับที่	รายชื่อ	ตำแหน่ง
1	นายเชิดชู โสภณพนิช	ประธานกรรมการบริหาร
2	ดร.ศิริ การเจริญดี	กรรมการบริหาร
3	นางสาววิตรี รมยะรูป	กรรมการบริหาร
4	นายทาเคชิ ฟูกุดะ	กรรมการบริหาร
5	นายโชน โสภณพนิช	กรรมการบริหาร

โดยมี นายเสนาะ ธรรมพิพัฒน์กุล ผู้ช่วยผู้จัดการใหญ่อาวุโส สายการลงทุน ทำหน้าที่เลขานุการ คณะกรรมการบริหาร

โครงสร้างผู้ถือหุ้นและการจัดการ

ขอบเขตอำนาจหน้าที่ และความรับผิดชอบของคณะกรรมการบริหาร

- มีอำนาจหน้าที่ในการบริหารกิจการของบริษัท ให้เป็นไปตามวัตถุประสงค์ ข้อบังคับ มติที่ประชุมผู้ถือหุ้น หรือนโยบายคำสั่งใดๆ ที่คณะกรรมการบริษัทกำหนด และให้มีอำนาจอนุมัติและ/หรือเห็นชอบแก่การดำเนินการใดๆ ตามปกติและอันจำเป็นแก่การบริหารกิจการของบริษัทเป็นการทั่วไป ตามกรอบอำนาจหน้าที่ที่ได้รับอนุมัติจากคณะกรรมการ นอกจากนี้ให้คณะกรรมการบริหารมีหน้าที่พิจารณาถ่วงดุลการขอพิจารณาต่างๆ ที่จะได้มีการนำเสนอต่อคณะกรรมการบริษัทเพื่อพิจารณาอนุมัติและ/หรือพิจารณาให้ความเห็นชอบ ทั้งนี้ ตามที่กำหนดไว้ในข้อบังคับหรือคำสั่งของคณะกรรมการบริษัท ตลอดจนการดำเนินการตามคำสั่งของคณะกรรมการบริษัทเป็นคราวๆ ไป
- คณะกรรมการบริหารจะแต่งตั้งอนุกรรมการ และ/หรือคณะทำงาน และ/หรือบุคคลใดๆ เพื่อทำหน้าที่กลั่นกรองงานที่นำเสนอต่อคณะกรรมการบริหาร หรือเพื่อให้ดำเนินงานได้อันเป็นประโยชน์ต่อการปฏิบัติหน้าที่ของคณะกรรมการบริหาร หรือเพื่อให้ดำเนินการใดแทนตามที่ได้รับมอบหมายจากคณะกรรมการบริหาร ภายในขอบเขตแห่งอำนาจหน้าที่ของคณะกรรมการบริหารได้

การทำหน้าที่ของคณะกรรมการบริหารในปีที่ผ่านมา

ในปี 2557 คณะกรรมการบริหารมีการประชุมรวม 11 ครั้ง เพื่อควบคุมและติดตามผลการดำเนินงานของบริษัทในด้านต่างๆ รวมถึงพิจารณาอนุมัติธุรกรรมที่มีความสำคัญตามอำนาจหน้าที่ที่ได้รับมอบหมายจากคณะกรรมการ นอกจากนี้ยังช่วยพิจารณาถ่วงดุลการขอพิจารณาเรื่องต่างๆ ที่มีความสำคัญต่อกลยุทธ์การดำเนินงาน การจัดสรรงบประมาณ และทรัพยากรต่างๆ เพื่อนำเสนอต่อคณะกรรมการเพื่อพิจารณาอนุมัติ

3. คณะกรรมการตรวจสอบ

ประกอบด้วยกรรมการอิสระทั้งหมด 3 คน ซึ่งมีคุณสมบัติครบถ้วนตามประกาศคณะกรรมการกำกับตลาดทุน ที่ ทจ.28/2551 มีความรู้และประสบการณ์เพียงพอที่จะสามารถทำหน้าที่ในฐานะกรรมการตรวจสอบ โดยจัดให้มีการประชุม 4 ครั้งเป็นอย่างน้อยใน 1 ปี

ลำดับที่	รายชื่อ	ตำแหน่ง
1	นายสุนทร อรุณานนท์ชัย	ประธานกรรมการตรวจสอบ
2	นางคมคาย ฐิตราพันธ์	กรรมการตรวจสอบ
3	รศ.ดำรงศักดิ์ ทวีแสงสกุลไทย	กรรมการตรวจสอบ

โดยมีนายประธาน ขจิตวิวัฒน์ ผู้อำนวยการฝ่ายตรวจสอบ ทำหน้าที่เลขานุการคณะกรรมการตรวจสอบ

ขอบเขตอำนาจหน้าที่ และความรับผิดชอบของคณะกรรมการตรวจสอบ

- สอบทานให้บริษัทมีการรายงานทางการเงินอย่างถูกต้องและเพียงพอ
- สอบทานให้บริษัทมีระบบการควบคุมภายใน และระบบการตรวจสอบภายในที่เหมาะสมและมีประสิทธิภาพ และพิจารณาความเป็นอิสระของหน่วยงานตรวจสอบภายใน ตลอดจนให้ความเห็นชอบในการพิจารณาแต่งตั้งโยกย้าย เลิกจ้างหัวหน้าหน่วยงานตรวจสอบภายใน หรือหน่วยงานอื่นใดที่รับผิดชอบเกี่ยวกับการตรวจสอบภายใน
- สอบทานให้บริษัทปฏิบัติตามกฎหมายว่าด้วยหลักทรัพย์และตลาดหลักทรัพย์ ข้อกำหนดของตลาดหลักทรัพย์ และกฎหมายที่เกี่ยวข้องกับธุรกิจของบริษัท
- พิจารณา คัดเลือก เสนอแต่งตั้งบุคคลซึ่งมีความเป็นอิสระเพื่อทำหน้าที่เป็นผู้สอบบัญชีของบริษัท และเสนอคำตอบแทนของบุคคลดังกล่าว รวมทั้งเข้าร่วมประชุมกับผู้สอบบัญชีโดยไม่มีฝ่ายจัดการเข้าร่วมประชุมด้วยอย่างน้อยปีละ 1 ครั้ง
- พิจารณารายการที่เกี่ยวข้องกัน หรือรายการที่อาจมีความขัดแย้งทางผลประโยชน์ให้เป็นไปตามกฎหมาย และข้อกำหนดของตลาดหลักทรัพย์ ทั้งนี้ เพื่อให้มั่นใจว่ารายการดังกล่าวสมเหตุสมผลและเป็นประโยชน์สูงสุดต่อบริษัท
- จัดทำรายงานของคณะกรรมการตรวจสอบโดยเปิดเผยไว้ในรายงานประจำปีของบริษัท ซึ่งรายงานดังกล่าวต้องลงนามโดยประธานกรรมการตรวจสอบ ปฏิบัติการอื่นใดตามที่คณะกรรมการของบริษัทมอบหมายด้วยความเห็นจากคณะกรรมการตรวจสอบ

4. คณะกรรมการบริหารความเสี่ยง

ประกอบด้วยกรรมการและผู้บริหาร จำนวน 6 คน โดยจัดให้มีการประชุม 3 ครั้ง

ลำดับที่	รายชื่อ	ตำแหน่ง
1	นายประพันธ์ อัครอารี	ประธานกรรมการบริหารความเสี่ยง
2	นางคมคาย ฐิตรานนท์	กรรมการบริหารความเสี่ยง
3	นายทาเคชิ ฟูกูตะ	กรรมการบริหารความเสี่ยง
4	นายเรืองศักดิ์ ปัญญาบดีกุล	กรรมการบริหารความเสี่ยง
5	นายเสนาะ ธรรมพิพัฒน์กุล	กรรมการบริหารความเสี่ยง
6	นางสาวจากรุวรรณ ลิ้มคุณธรรมโม	กรรมการบริหารความเสี่ยง

โดยมีนางศศิธร ฐิติกายแก้ว ผู้อำนวยการฝ่ายบริหารความเสี่ยง ทำหน้าที่เลขานุการคณะกรรมการบริหารความเสี่ยง

ขอบเขตอำนาจหน้าที่ และความรับผิดชอบของคณะกรรมการบริหารความเสี่ยง

- กำหนดกรอบนโยบายและกลยุทธ์การบริหารความเสี่ยง ประเมิน ติดตามรายงาน และควบคุมความเสี่ยงให้ครอบคลุม และรองรับกฎหมาย ประกาศ คำสั่ง กฎเกณฑ์ และมาตรฐานใหม่ๆ ของภาครัฐ
- ทบทวนความเพียงพอของนโยบายบริหารความเสี่ยงและระบบการบริหารความเสี่ยง รวมถึงความมีประสิทธิภาพ และประสิทธิผลของระบบการปฏิบัติตามที่นโยบายกำหนด และสรุปรายงานเสนอต่อคณะกรรมการอย่างสม่ำเสมอ

การทำหน้าที่ของคณะกรรมการบริหารความเสี่ยงในปีที่ผ่านมา

คณะกรรมการบริษัทได้ตระหนักถึงความสำคัญของการบริหารความเสี่ยง ซึ่งจะทำให้ธุรกิจดำเนินไปได้อย่างต่อเนื่อง จึงได้แต่งตั้งคณะกรรมการบริหารความเสี่ยงซึ่งประกอบด้วยกรรมการอิสระและผู้บริหารจากสายงานหลักๆ ที่เกี่ยวข้องรวมทั้งสิ้น 6 ท่าน โดยกำหนดหน้าที่ในการกำหนดนโยบายด้านการบริหารความเสี่ยง การจัดทำแผนการบริหารความเสี่ยง การประเมินความเสี่ยงทางธุรกิจของบริษัท รวมทั้งการกำหนดมาตรการป้องกันและแก้ไขความเสี่ยง และการติดตามผลอย่างสม่ำเสมอคณะกรรมการบริหารความเสี่ยง ได้ปฏิบัติหน้าที่ตามที่ได้รับมอบหมายจากคณะกรรมการบริษัท โดยในปี 2557 มีการประชุมการบริหารความเสี่ยงรวม 3 ครั้ง เพื่อพิจารณาหัวข้อสำคัญ ซึ่งสรุปได้ดังนี้

- การประเมินและติดตามความเสี่ยงหลักของบริษัทที่อาจกระทบต่อระดับความเสี่ยงที่ยอมรับได้ของบริษัทอย่างสม่ำเสมอ โดยกำหนดให้หน่วยงานที่เกี่ยวข้องมีหน้าที่ในการจัดทำรายงาน และสรุปผลการดำเนินงานและการบริหารความเสี่ยงต่อคณะกรรมการบริหารความเสี่ยง
- มอบหมายให้ฝ่ายบริหารความเสี่ยงมีหน้าที่ประเมินจัดทำแบบประเมินความเสี่ยงด้วยตนเองตามโครงสร้างขององค์กร เพื่อพิจารณาแผนบริหารความเสี่ยงประจำปีจากทุกหน่วยงาน ประกอบด้วย การประเมินความเสี่ยงและจัดระดับความสำคัญของความเสี่ยงพร้อมทั้งกำหนดผลกระทบที่อาจจะเกิดขึ้น และกำหนดวิธีจัดการความเสี่ยงนั้นๆ ให้อยู่ในระดับที่ยอมรับได้หรือลดโอกาสที่จะเกิดขึ้น
- ติดตามและทบทวนการดำเนินงานตามแผนการบริหารจัดการความเสี่ยงภายใต้นโยบาย และกรอบการบริหารความเสี่ยงที่กำหนดไว้ เพื่อให้มั่นใจได้ว่าบริษัทมีการบริหารจัดการความเสี่ยงอย่างเป็นระบบและมีประสิทธิภาพ โดยมอบหมายให้หน่วยงานตรวจสอบภายในทำการติดตามและสอบทานการจัดการความเสี่ยงของบริษัท เพื่อให้บรรลุวัตถุประสงค์ตามที่ได้ตั้งไว้อีกครั้ง

โดยได้กำหนดให้มีการรายงานผลต่อคณะกรรมการบริหารความเสี่ยง และคณะกรรมการบริษัท ทั้งนี้คณะกรรมการได้ประเมินระบบการบริหารความเสี่ยงของบริษัทและเห็นว่าระบบการบริหารความเสี่ยงมีความเพียงพอและเหมาะสม โดยบริษัทได้จัดให้มีบุคลากรอย่างเพียงพอที่จะดำเนินการตามระบบได้อย่างมีประสิทธิภาพ

โครงสร้างผู้ถือหุ้นและการจัดการ

5. คณะกรรมการสรรหาและพิจารณาค่าตอบแทน

ประกอบด้วยกรรมการทั้งหมดจำนวน 4 คน โดยการจัดให้มีการประชุมอย่างน้อยปีละ 1 ครั้ง

ลำดับที่	รายชื่อ	ตำแหน่ง
1	ดร.ศิริ การเจริญดี	ประธานกรรมการสรรหาและพิจารณาค่าตอบแทน
2	นายชัย โสภณพนิช	กรรมการสรรหาและพิจารณาค่าตอบแทน
3	นายทาเคชิ ฟูกุตะ	กรรมการสรรหาและพิจารณาค่าตอบแทน
4	นางรัชนี นพเมือง	กรรมการสรรหาและพิจารณาค่าตอบแทน

โดยมีนางอุษณีย์ สุนทรโทก ผู้อำนวยการฝ่ายบริหารทรัพยากรบุคคล ทำหน้าที่เลขานุการคณะกรรมการสรรหาและพิจารณาค่าตอบแทน

ขอบเขตอำนาจหน้าที่ และความรับผิดชอบของคณะกรรมการสรรหาและพิจารณาค่าตอบแทน

- พิจารณาสรรหาคัดเลือกผู้ทรงคุณวุฒิเพื่อทดแทนกรรมการ ในกรณีที่ครบวาระ ลาออก หรือพ้นสภาพการเป็นกรรมการในทุกกรณี โดยพิจารณาบุคคลที่เหมาะสมมาดำรงตำแหน่ง เพื่อเสนอความเห็นต่อคณะกรรมการบริษัท และ/หรือขออนุมัติต่อที่ประชุมผู้ถือหุ้น ตามข้อบังคับของบริษัทแล้วแต่กรณี
- พิจารณาสรรหาคัดเลือกผู้ทรงคุณวุฒิเพื่อทดแทนกรรมการผู้จัดการใหญ่ และรองผู้จัดการใหญ่ ในกรณีที่ครบวาระ ลาออก หรือกรณีอื่นๆ โดยพิจารณาบุคคลที่เหมาะสมมาดำรงตำแหน่ง เพื่อนำเสนอคณะกรรมการบริษัทพิจารณาอนุมัติ
- พิจารณากำหนด ปรับปรุงค่าตอบแทน และผลประโยชน์อื่นๆ ของคณะกรรมการบริษัท และผู้บริหารระดับสูงที่สูงกว่าหรือเทียบเท่ารองผู้จัดการใหญ่ ให้เหมาะสมกับหน้าที่และความรับผิดชอบต่อองค์กร เพื่อนำเสนอคณะกรรมการบริษัทพิจารณาอนุมัติ และ/หรือเสนอขออนุมัติต่อที่ประชุมผู้ถือหุ้น แล้วแต่กรณี ตามข้อบังคับของบริษัท
- ปฏิบัติงานอื่นๆ ตามที่คณะกรรมการบริษัทมอบหมาย

6. คณะกรรมการลงทุน

ประกอบด้วยกรรมการและผู้บริหารทั้งหมดจำนวน 5 คน ซึ่งมีคุณสมบัติครบถ้วนตามประกาศคณะกรรมการกำกับและส่งเสริมการประกอบธุรกิจประกันภัย เรื่องการลงทุนประกอบธุรกิจอื่นของบริษัทประกันชีวิต พ.ศ. 2556 รวมถึงมีบุคคลที่มีความรู้ ความเชี่ยวชาญ และมีประสบการณ์เกี่ยวกับการบริหารการลงทุน การบริหารความเสี่ยง หรือการวิเคราะห์หลักทรัพย์เป็นเวลาไม่น้อยกว่า 3 ปี ร่วมเป็นกรรมการลงทุนด้วย และจัดให้มีการประชุมอย่างสม่ำเสมอเป็นรายเดือน

ลำดับที่	รายชื่อ	ตำแหน่ง
1	นายเชิดชู โสภณพนิช	ประธานคณะกรรมการลงทุน
2	ดร.ศิริ การเจริญดี	กรรมการลงทุน
3	นายประพันธ์ อัครอารี	กรรมการลงทุน
4	นายไชน โสภณพนิช	กรรมการลงทุน
5	นายเสนาะ ธรรมพิพัฒน์กุล	กรรมการลงทุน

โดยมี นางสาวชลลดา โสภณพนิช ผู้อำนวยการฝ่ายลงทุนตราสารทุน ทำหน้าที่เลขานุการคณะกรรมการลงทุน

ขอบเขตอำนาจหน้าที่ และความรับผิดชอบของคณะกรรมการลงทุน

- กำหนดนโยบายการลงทุน นโยบายการบริหารความเสี่ยงรวม และกระบวนการบริหารความเสี่ยงที่เหมาะสมที่เกิดจากการลงทุน
- พิจารณาอนุมัติแผนการลงทุน
- ติดตามผลการลงทุน พร้อมทั้งจัดให้มีระบบควบคุมภายในที่เหมาะสม
- กำกับดูแลการลงทุนของบริษัท ระเบียบวิธีปฏิบัติเกี่ยวกับการลงทุน

- กำกับดูแลเรื่องธรรมาภิบาล ความโปร่งใส และการป้องกันความขัดแย้งทางผลประโยชน์
- รายงานผลการลงทุนให้คณะกรรมการรับทราบอย่างสม่ำเสมอ
- กำกับดูแลการประกอบธุรกิจอื่นของบริษัทให้เป็นไปตามกรอบนโยบาย และรายงานผลการดำเนินงานให้คณะกรรมการรับทราบอย่างสม่ำเสมอ

การทำหน้าที่ของคณะกรรมการลงทุนในปีที่ผ่านมา

ในปี 2557 คณะกรรมการลงทุนได้มีการกำหนดนโยบายและแนวทางการลงทุน นโยบายการบริหารความเสี่ยงและกระบวนการบริหารความเสี่ยงที่เกิดจากการลงทุนของบริษัทโดยพิจารณาปัจจัยสำคัญต่างๆ ทั้งในและต่างประเทศที่อาจส่งผลกระทบต่อการลงทุน รวมทั้งการกำหนดและปรับเปลี่ยนกลยุทธ์การลงทุนเพื่อให้สอดคล้องและเหมาะสมกับภาวะตลาดที่เปลี่ยนแปลงไป นอกจากนี้คณะกรรมการลงทุนได้มีการพิจารณาอนุมัติและ/หรือให้ความเห็นชอบ ในแนวนโยบายที่มีความสำคัญต่อกลยุทธ์ขององค์กร ทิศทางการดำเนินธุรกิจ แผนการลงทุนงบประมาณ และการจัดสรรทรัพยากรก่อนนำเสนอให้คณะกรรมการบริษัทพิจารณาอนุมัติ ทั้งนี้ คณะกรรมการลงทุนได้มีการติดตาม กำกับ และควบคุมดูแลการปฏิบัติงาน เพื่อให้บรรลุเป้าหมายของแผนงานและเป็นไปตามกรอบนโยบายที่ได้รับการอนุมัติจากคณะกรรมการบริษัท

7. คณะกรรมการกำกับดูแลกิจการที่ดี

ประกอบด้วยกรรมการและผู้บริหาร จำนวน 5 คน โดยการจัดให้มีการประชุมสม่ำเสมออย่างน้อยปีละ 4 ครั้ง

ลำดับที่	รายชื่อ	ตำแหน่ง
1	นางคมคาย ชูสรานนท์	ประธานคณะกรรมการกำกับดูแลกิจการที่ดี
2	นายทาเคชิ ฟูกูตะ	กรรมการกำกับดูแลกิจการที่ดี
3	รศ.ดำรงศักดิ์ แสงสกุลไทย	กรรมการกำกับดูแลกิจการที่ดี
4	นายเรืองศักดิ์ ปัญญาบดีกุล	กรรมการกำกับดูแลกิจการที่ดี
5	นายเสนาะ ธรรมพิพัฒน์กุล	กรรมการกำกับดูแลกิจการที่ดี

โดยมีนางสาวสุภาภรณ์ ทิพย์ฝัน ผู้อำนวยการสำนักกำกับการปฏิบัติงาน ทำหน้าที่เลขานุการคณะกรรมการกำกับดูแลกิจการที่ดี

ขอบเขตอำนาจหน้าที่ และความรับผิดชอบของคณะกรรมการกำกับดูแลกิจการที่ดี

- เสนอแนะนโยบาย คำแนะนำ ข้อเสนอแนะ แนวปฏิบัติเกี่ยวกับการกำกับดูแลกิจการที่ดี ต่อคณะกรรมการบริษัท
- จัดให้มีแนวทางดำเนินการเพื่อให้สามารถติดตามดูแลการปฏิบัติงานของบริษัท ให้เป็นไปตามหลักการกำกับดูแลกิจการที่ดีของสถาบันกำกับหรือหน่วยงานที่เกี่ยวข้องรายงานความคืบหน้าและผลการปฏิบัติงานต่อคณะกรรมการบริษัททุกครั้งหลังมีการประชุมคณะกรรมการกำกับดูแลกิจการที่ดีอย่างสม่ำเสมอ
- ทบทวนแนวทางหลักการการกำกับดูแลกิจการที่ดีของบริษัทอย่างสม่ำเสมอ เพื่อให้สอดคล้องกับแนวทางปฏิบัติของสากล และข้อเสนอแนะของสถาบันหรือหน่วยงานที่เกี่ยวข้อง
- ส่งเสริมการเผยแพร่วัฒนธรรมในการกำกับดูแลกิจการที่ดี ให้เป็นที่เข้าใจทั่วทุกระดับและมีผลในทางปฏิบัติ
- แต่งตั้งคณะทำงานชุดย่อย เพื่อทำหน้าที่สนับสนุนการกำกับดูแลกิจการที่ดีได้ตามความเหมาะสม

การทำหน้าที่ของคณะกรรมการกำกับดูแลกิจการที่ดีในปีที่ผ่านมา

ในปี 2557 ที่ผ่านมา คณะกรรมการกำกับดูแลกิจการที่ดีได้จัดทำคู่มือการกำกับดูแลกิจการที่ดี และจริยธรรมและจรรยาบรรณในการดำเนินธุรกิจ (Code of Conduct) ขึ้น โดยการประมวลนโยบาย แบบแผน แนวปฏิบัติ กำหนดขอบเขต มาตรฐานความประพฤติที่บุคลากรทุกคนของบริษัทไม่ว่าจะเป็นกรรมการ ผู้บริหาร พนักงาน ต้องยึดถือปฏิบัติ

เลขานุการบริษัท

ที่ประชุมคณะกรรมการบริษัท ครั้งที่ 2/2551 ซึ่งประชุมเมื่อวันที่ 8 เมษายน 2551 ได้แต่งตั้งให้ นายเสนาะ ธรรมพิพัฒน์กุล เป็นเลขานุการบริษัท โดยให้มีหน้าที่ตามที่กำหนดไว้ในพระราชบัญญัติหลักทรัพย์และตลาดหลักทรัพย์ (ฉบับที่ 4) พ.ศ. 2551 รวมถึงจัดให้มีการประชุมสามัญผู้ถือหุ้น

โครงสร้างผู้ถือหุ้นและการจัดการ

ประชุมคณะกรรมการ โดยติดตามและประสานงานให้บริษัทปฏิบัติตามมติคณะกรรมการ และมติที่ประชุมผู้ถือหุ้น อีกทั้งดูแลให้มีการเปิดเผยข้อมูลรายงานสารสนเทศของบริษัท ตามระเบียบและข้อกำหนดของหน่วยงานราชการ และติดต่อสื่อสารกับผู้ถือหุ้นทั่วไปให้ได้รับทราบสิทธิต่างๆ เพื่อให้เป็นไปตามหลักการกำกับดูแลกิจการที่ดี อีกทั้งดูแลกิจกรรมและการฝึกอบรมของคณะกรรมการมีประวัติโดยสังเขป ตามรายละเอียดปรากฏในประวัติคณะกรรมการ

คณะผู้บริหาร

ณ วันที่ 1 มกราคม 2557 คณะผู้บริหารของบริษัท มีจำนวน 6 คน ตามรายชื่อดังนี้

ลำดับที่	รายชื่อ	ตำแหน่ง
1	นายโชน โสภณพนิช	กรรมการผู้จัดการใหญ่
2	นายเรืองศักดิ์ ปัญญาดีกุล	ผู้ช่วยผู้จัดการใหญ่อาวุโส สายการตลาด
3	นายเสนาะ ธรรมพิพัฒน์กุล	ผู้ช่วยผู้จัดการใหญ่อาวุโส สายการลงทุน
4	นางอรนุช ล้ำราษฎร์	ผู้อำนวยการ สายประกันชีวิต
5	นางสาวสุจินดา เลิศเกียรติมงคล	ผู้อำนวยการอาวุโส สายเทคโนโลยีสารสนเทศ
6	นางสาวจรรุวรรณ ลิ้มคุณธรรมโม	ผู้อำนวยการอาวุโส สายบัญชีและการเงิน

ขอบเขตอำนาจหน้าที่ และความรับผิดชอบของกรรมการผู้จัดการใหญ่

- มีอำนาจหน้าที่ในการบริหารกิจการของบริษัทให้เป็นไปตามวัตถุประสงค์ ข้อบังคับ มติที่ประชุม หรือนโยบาย คำสั่งใดๆ ที่คณะกรรมการบริษัทกำหนด
- มีอำนาจอนุมัติและ/หรือเห็นชอบแก่การดำเนินการใดๆ ในการบริหารกิจการของบริษัทตามปกติ และอันจำเป็นแก่การบริหารกิจการของบริษัทเป็นการทั่วไป ตามขอบเขตอำนาจหน้าที่ของกรรมการผู้จัดการใหญ่
- มีอำนาจในการบรรจุ การแต่งตั้ง การถอดถอน การเลื่อนหรือการลดระดับ และ/หรือตำแหน่ง การกำหนดอัตราค่าจ้าง การตัดหรือลดค่าจ้าง การพิจารณาความดีความชอบ การลงโทษทางวินัย การให้รางวัล การจัดสรรโบนัสตอบแทนการทำงาน หรือความดีความชอบ ตลอดจนการเลิกจ้างพนักงานระดับและ/หรือตำแหน่งผู้ช่วยผู้อำนวยการลงมา และรวมถึงพนักงานด้านตัวแทนฝ่ายขายทุกระดับ และ/หรือทุกตำแหน่งด้วย
- มีอำนาจในการจัดซื้อ จัดจ้าง การเช่าหรือการให้เช่าทรัพย์สิน การบริจาคมเพื่อการกุศล ภายใต้อำนาจของกรรมการผู้จัดการใหญ่ตามที่ได้รับอนุมัติจากคณะกรรมการ
- กรรมการผู้จัดการใหญ่ต้องรายงานข้อมูลดังต่อไปนี้ ต่อคณะกรรมการบริหารเพื่อทราบ
 - ผลประกอบการของบริษัทรายไตรมาสและรายปี รวมถึงเปรียบเทียบเป้าหมายของกิจการ
 - ผลการดำเนินธุรกิจของบริษัทในด้านการลงทุน รวมถึงการประเมินผลเป็นรายเดือน
 - ผลการดำเนินการอื่นใดที่คณะกรรมการบริหารเห็นสมควร
- การอนุมัติเพื่อดำเนินการ ตลอดจนการมอบหมายจากกรรมการผู้จัดการใหญ่ให้ดำเนินการเพื่อเข้าทำรายการ จะต้องไม่มีลักษณะเป็นการดำเนินการเพื่อเข้าทำรายการที่ทำให้กรรมการผู้จัดการใหญ่ หรือผู้รับมอบอำนาจจากกรรมการผู้จัดการใหญ่สามารถดำเนินการอนุมัติ เพื่อเข้าทำรายการที่ตนเองหรือบุคคลอาจมีความขัดแย้ง มีส่วนได้เสีย หรืออาจมีความขัดแย้งทางผลประโยชน์อื่นใดกับบริษัท ซึ่งการอนุมัติดำเนินการเพื่อเข้าทำรายการในลักษณะดังกล่าว จะต้องเสนอต่อที่ประชุมคณะกรรมการ และ/หรือที่ประชุมผู้ถือหุ้น เพื่อพิจารณาและอนุมัติ (ตามข้อบังคับของบริษัท และตามที่สำนักงานคณะกรรมการกำกับหลักทรัพย์และตลาดหลักทรัพย์ (ก.ล.ต.) และ/หรือตลาดหลักทรัพย์แห่งประเทศไทยกำหนด)

การสรรหาผู้บริหาร

บริษัทได้มอบหมายให้มีคณะผู้ดำเนินการในการสรรหาผู้บริหารตามลำดับ ดังนี้

1. คณะกรรมการสรรหาและพิจารณาค่าตอบแทน เป็นผู้พิจารณาสรรหาผู้บริหารในตำแหน่งกรรมการผู้จัดการใหญ่ และรองผู้จัดการใหญ่ เพื่อเสนอให้คณะกรรมการบริษัทพิจารณา
2. กรรมการผู้จัดการใหญ่ สรรหาผู้บริหารในตำแหน่งผู้ช่วยผู้จัดการใหญ่ และผู้ช่วยผู้จัดการใหญ่อาวุโส นำเสนอให้คณะกรรมการบริษัทพิจารณา
3. ตำแหน่งผู้บริหารระดับรองลงมา กรรมการผู้จัดการใหญ่สรรหาและนำเสนอให้คณะกรรมการบริหารเป็นผู้พิจารณาแล้วแต่กรณี

โดยคณะผู้ดำเนินการจะสรรหาคัดเลือกบุคลากรทั้งจากภายในและภายนอกองค์กร ซึ่งจะเป็นผู้ที่มีความรู้ ความสามารถ ประสบการณ์ มีคุณธรรม และจริยธรรม ตลอดจนมีความเป็นมืออาชีพที่เหมาะสมมาดำรงตำแหน่ง

รายงานการเข้าร่วมประชุมปี 2557 ของคณะกรรมการชุดย่อยแต่ละท่าน สรุปดังนี้

รายชื่อ	คณะกรรมการบริหาร	คณะกรรมการลงทุน	คณะกรรมการตรวจสอบ	คณะกรรมการบริหารความเสี่ยง	คณะกรรมการสรรหาและพิจารณาค่าตอบแทน	คณะกรรมการกำกับดูแลกิจการที่ดี
นายเชิดชู โสภณพนิช	11/11	11/11	-	-	-	-
ดร.ศิริ การเจริญดี	11/11	11/11	-	-	2/2	-
นายสุนทร อรุณานนท์ชัย	-	-	6/6	-	-	-
นางคมคาย อุตสาหกรรม	-	-	4/6	2/3	-	8/8
รศ.ดำรงค์ ทวีแสงสกุลไทย*	-	-	4/6	-	-	5/8
นายประพันธ์ อัศวอารี*	-	6/11	-	2/3	-	-
นายชัย โสภณพนิช	-	-	-	-	2/2	-
นางรัชณี นพเมือง	-	-	-	-	2/2	-
นางสาววิตรี รณะรูป	7/11	-	-	-	-	-
นายทาเคชิ ฟูกุตะ	11/11	-	-	3/3	2/2	-
นายไชน โสภณพนิช	11/11	10/11	-	-	-	-

หมายเหตุ : * คุณประพันธ์ อัศวอารี ได้รับการแต่งตั้งเป็นกรรมการ แทน คุณประดิษฐ์ รอดลอยทุกข์ ที่ออกตามวาระ เมื่อวันที่ 30 เมษายน 2557

* รศ.ดำรงค์ ทวีแสงสกุลไทย ได้รับการแต่งตั้งเป็นกรรมการ แทน คุณปราโมช พสุวัต ที่ออกตามวาระ เมื่อวันที่ 30 เมษายน 2557

1. ค่าตอบแทนกรรมการและผู้บริหาร

1.1 ค่าตอบแทนกรรมการ

ค่าตอบแทนกรรมการประกอบด้วยเบี้ยประชุมและค่าบำเหน็จ โดยคำนึงถึงความเหมาะสมกับภาระหน้าที่ความรับผิดชอบสามารถเทียบเคียงได้กับบริษัทชั้นนำและกลุ่มธุรกิจเดียวกัน ซึ่งที่ประชุมสามัญผู้ถือหุ้นครั้งที่ 1/2557 เมื่อวันที่ 30 เมษายน 2557 มีมติอนุมัติค่าตอบแทนคณะกรรมการภายในวงเงิน ไม่เกิน 15 ล้านบาท และได้มีการจ่ายค่าตอบแทนกรรมการในระหว่างปี 2557 รวมเป็นเงินทั้งสิ้น 14,940,000 บาท โดยมีรายละเอียดดังนี้

โครงสร้างผู้ถือหุ้นและการจัดการ

คำต่อแผนกรรมการปี 2557

รายชื่อ	ค่านำเข้า คณะกรรมการ บริษัท	ค่าเบี้ยประชุม คณะกรรมการ บริษัท	ค่าเบี้ยประชุม คณะกรรมการ บริหาร	ค่าเบี้ยประชุม คณะกรรมการ สามัญ	ค่าเบี้ยประชุม คณะกรรมการ ตรวจสอบ	ค่าเบี้ยประชุม คณะกรรมการ บริหารความเสี่ยง	ค่าเบี้ยประชุม คณะกรรมการ สรรหาและพิจารณา ค่าตอบแทน	ค่าเบี้ยประชุม คณะกรรมการ กำกับดูแล กิจการที่ดี	รวม
1. นายเชิดชู โสภณพนิช	900,000.00	480,000.00	800,000.00	800,000.00	-	-	-	-	2,980,000.00
2. ดร.ศิริ การเจริญดี	450,000.00	280,000.00	400,000.00	400,000.00	-	-	80,000.00	-	1,610,000.00
3. นายสุเทพ อรุณานนท์ชัย	450,000.00	280,000.00	-	-	480,000.00	-	-	-	1,210,000.00
4. นางคมคาย อุตสาหกรรม	450,000.00	200,000.00	-	-	160,000.00	80,000.00	-	400,000.00	1,290,000.00
5. รศ.ดำรงศักดิ์ เทวีแสงสกุลไทย	-	200,000.00	-	-	160,000.00	-	-	200,000.00	560,000.00
6. นายประพันธ์ อัครอารีย์	-	200,000.00	-	200,000.00	-	160,000.00	-	-	560,000.00
7. นายชัย โสภณพนิช	450,000.00	280,000.00	-	-	-	-	40,000.00	-	770,000.00
8. นางรัชณี นพเมือง	450,000.00	280,000.00	-	-	-	-	40,000.00	-	770,000.00
9. นางสาวพจณี คงคาลัย	450,000.00	280,000.00	-	-	-	-	-	-	730,000.00
10. นางสาววีรวิทย์ รมยะรูป	450,000.00	280,000.00	240,000.00	-	-	-	-	-	970,000.00
11. นางประไพวรรณ ลิมพราง	450,000.00	280,000.00	-	-	-	-	-	-	730,000.00
12. นายศุภชัย ชีเดะ โทตะ	-	200,000.00	-	-	-	-	-	-	200,000.00
13. นายนาโอกิ บัน	450,000.00	280,000.00	-	-	-	-	-	-	730,000.00
14. นายทาเคชิ ฟุคุตะ	-	-	-	-	-	-	-	-	0.00
15. นายโชน โสภณพนิช	-	-	-	-	-	-	-	-	0.00
16. นายปราโมช พสุวัต*	450,000.00	80,000.00	-	-	80,000.00	80,000.00	-	-	690,000.00
17. นายประติษฐ รัตนอลอยฤทธิ์*	450,000.00	80,000.00	-	-	80,000.00	-	-	-	610,000.00
18. นายยุทธกะ อิเดกุชิ*	450,000.00	80,000.00	-	-	-	-	-	-	530,000.00
รวมทั้งสิ้น	6,300,000.00	3,760,000.00	1,440,000.00	1,400,000.00	960,000.00	320,000.00	160,000.00	600,000.00	14,940,000.00

หมายเหตุ : * นายปราโมช พสุวัต และ นายประติษฐ รัตนอลอยฤทธิ์ ออกตามวาระเมื่อวันที่ 30 เมษายน 2557 และได้แต่งตั้ง รศ.ดำรงศักดิ์ เทวีแสงสกุลไทย และนายประพันธ์ อัครอารีย์ เป็นกรรมการแทน

* นายยุทธกะ อิเดกุชิ ลาออกเมื่อวันที่ 14 มีนาคม 2557 และได้แต่งตั้ง นายศุภชัย ชีเดะ โทตะ เป็นกรรมการแทน

1.2 ค่าตอบแทนผู้บริหาร

ค่าตอบแทนของผู้บริหาร ประกอบด้วยเงินเดือนและโบนัสประจำปี พิจารณาจากการประเมินผลการดำเนินงานเทียบเคียงกับบริษัทกลุ่มธุรกิจเดียวกัน แนวทางการเติบโตของผลกำไรตลอดจนมูลค่าธุรกิจ ซึ่งเพียงพอที่จะรักษาและจูงใจผู้บริหารให้สามารถปฏิบัติหน้าที่ให้บรรลุเป้าหมายที่กำหนดซึ่งในปี 2557 ได้มีการจ่ายค่าตอบแทนผู้บริหารระดับสูง 6 ท่าน รวมเป็นเงินทั้งสิ้น 39,991,342 บาท

2. ค่าตอบแทนอื่น

2.1 ใบสำคัญแสดงสิทธิ

บริษัทจัดสรรใบสำคัญแสดงสิทธิที่จะซื้อหุ้นสามัญของบริษัทให้แก่พนักงาน โดยพิจารณาจากความเป็นอาวุโส ตำแหน่ง และหน้าที่ความรับผิดชอบ ทั้งนี้สัดส่วนใบสำคัญแสดงสิทธิที่จัดสรรให้แก่ผู้บริหาร คิดเป็นร้อยละ 15 ของจำนวนใบสำคัญแสดงสิทธิที่จัดสรรทั้งหมด

2.2 กองทุนสำรองเลี้ยงชีพ (อยู่ในหน้า 166 หมายเหตุประกอบงบการเงิน)

3. นโยบายการจ่ายเงินปันผล

บริษัทกำหนดนโยบายการจ่ายเงินปันผลในอัตราไม่น้อยกว่าร้อยละ 25 ของกำไรสุทธิหลังหักภาษีเงินได้นิติบุคคล แต่จะต้องไม่มียอดขาดทุนสะสม ทั้งนี้คณะกรรมการอาจพิจารณาจ่ายเงินปันผลระหว่างกาลให้แก่ผู้ถือหุ้นได้ เมื่อปรากฏว่าบริษัทมีกำไรสมควรพอที่จะทำได้ และรายงานให้ที่ประชุมผู้ถือหุ้นทราบในการประชุมคราวต่อไป

หมายเหตุ : ภายใต้พระราชบัญญัติประกันชีวิต พ.ศ.2535 แก้ไขเพิ่มเติม (ฉบับที่ 2) พ.ศ.2551

การจ่ายปันผลบริษัทต้องได้รับความเห็นชอบจากสำนักงานคณะกรรมการกำกับและส่งเสริมการประกอบธุรกิจประกันภัย (คปภ.)

ผลิตภัณฑ์และบริการ

ด้านผลิตภัณฑ์

บริษัทยังดำเนินนโยบายการพัฒนาผลิตภัณฑ์เพื่อตอบสนองความต้องการด้านการวางแผนการเงินให้กับประชาชนอย่างต่อเนื่อง ทั้งผลิตภัณฑ์เพื่อการออมและความคุ้มครองที่หลากหลาย สามารถเลือกใช้ได้ในทุกช่วงวัยและระยะเวลาตามที่ต้องการ โดยได้เพิ่มผลิตภัณฑ์เฉพาะกลุ่มสำหรับผู้สูงอายุเพื่อเป็นทางเลือกในการดูแลสุขภาพของตนเอง และผลิตภัณฑ์เพื่อการออมสำหรับวัยเกษียณ ซึ่งจะช่วยตอบโจทย์ภาระค่าใช้จ่ายด้านสุขภาพและการใช้จ่ายในชีวิตประจำวันหลังจากหยุดทำงานประจำแล้ว ในส่วนของผลิตภัณฑ์ด้านสินเชื่อได้มีการพัฒนาในเรื่องของระยะเวลาคุ้มครองและการชำระเบี้ยประกันให้เหมาะสมกับภาระหนี้สินของประชาชนมากยิ่งขึ้น สามารถเลือกใช่วางแผนการเงินในแต่ละช่วงชีวิตได้ โดยไม่เป็นภาระมากเกินไป

สำหรับนโยบายด้านการพัฒนาและจำหน่ายผลิตภัณฑ์การออมระยะสั้น บริษัทจะคำนึงถึงความต้องการของลูกค้าและความสามารถในการสร้างผลตอบแทนที่ดีของบริษัทในแต่ละช่วงเวลาเป็นหลัก ทั้งนี้ การพัฒนาผลิตภัณฑ์ใหม่ทุกชนิดจะคำนึงถึงความต้องการของลูกค้า และความยั่งยืนของธุรกิจในระยะยาว

ด้านบริการ

บริษัทให้ความสำคัญกับการบริการลูกค้าและคู่ค้าในแต่ละช่องทาง ทั้งช่องทางธนาคาร ช่องทางตัวแทน และช่องทางขายตรง โดยเฉพาะการเพิ่มจำนวนและคุณภาพของทีมงานผู้ให้บริการจากบริษัท ให้สามารถเข้าถึงประชาชนทุกกลุ่มและบริการได้อย่างมีประสิทธิภาพ โดยการพัฒนาคุณภาพทีมที่ปรึกษาการเงินที่ได้รับใบอนุญาตจากคณะกรรมการกำกับหลักทรัพย์และตลาดหลักทรัพย์ (ก.ล.ต.) ให้มีจำนวนมากพอ และส่งเสริมให้ได้รับคุณวุฒินักการวางแผนการเงิน (CFP : Certified financial planner) จากสมาคมนักวางแผนการเงินไทย เพื่อสามารถให้บริการวางแผนการเงินส่วนบุคคลให้กับลูกค้าได้ในหลายๆ ด้าน

สำหรับตัวแทนประกันชีวิต บริษัทยังคงนโยบายการสร้างและพัฒนาตัวแทนประกันชีวิตอย่างต่อเนื่อง ให้มีความรู้และประสิทธิภาพในการให้บริการลูกค้า และส่งเสริมให้มีความสามารถในระดับตัวแทนคุณภาพดีเด่นแห่งชาติ (TNQA)

ในด้านช่องทางขายตรง บริษัทให้ความสำคัญกับการพัฒนาทีมงานคู่ค้าเพื่อให้มีความรู้ความสามารถในการอธิบายผลิตภัณฑ์ที่ถูกต้องครบถ้วน เพื่อประกอบการตัดสินใจก่อนซื้อของประชาชน



สถานการณ์ธุรกิจประกันชีวิต ปี 2557

ภาพรวมด้านเบี้ยรับและส่วนแบ่งตลาดของธุรกิจ

ภาพรวมของธุรกิจประกันชีวิตในปี 2557 มีเบี้ยรวมทั้งสิ้น 503,849.67 ล้านบาท เติบโตเพิ่มขึ้นจากช่วงเวลาเดียวกันของปีก่อนร้อยละ 13.77 อัตราเติบโตสูงกว่าเป้าหมายที่สมาคมประกันชีวิตไทยคาดการณ์ไว้เมื่อต้นปีที่ร้อยละ 12 มีเบี้ยรับจากธุรกิจใหม่ 170,664.31 ล้านบาท เติบโตเพิ่มขึ้นร้อยละ 15.05 เบี้ยปีต่อไปจำนวน 333,185.36 ล้านบาท เติบโตเพิ่มขึ้นร้อยละ 13.12

สำหรับบริษัทที่มีส่วนแบ่งตลาดด้านเบี้ยรับสูงสุด 10 อันดับแรก มีดังต่อไปนี้

ตารางแสดงบริษัท 10 อันดับแรก ที่มีเบี้ยรวมสูงสุด

(หน่วย : ล้านบาท)

อันดับ	บริษัท	เบี้ยรับ	ส่วนแบ่งตลาด	%+/-
1	เอไอเอ	114,784.01	22.78%	3.81%
2	เมืองไทยประกันชีวิต	75,233.75	14.93%	24.87%
3	ไทยประกันชีวิต	63,060.00	12.52%	14.59%
4	กรุงเทพประกันชีวิต	51,810.13	10.28%	32.58%
5	กรุงไทย แยกชำ ประกันชีวิต	48,877.50	9.70%	29.55%
6	ไทยพาณิชย์ประกันชีวิต	48,621.29	9.65%	6.87%
7	อลิอันซ์ ออยุธยา ประกันชีวิต	26,957.90	5.35%	7.44%
8	พยูเด็นเซียล ประกันชีวิต	17,714.01	3.52%	72.38%
9	ไทยสมุทร ประกันชีวิต	14,670.78	2.91%	7.49%
10	เอฟ ดับบลิว ดี ประกันชีวิต	14,114.99	2.80%	8.59%

ที่มาข้อมูล : สมาคมประกันชีวิตไทย

ตารางแสดงบริษัท 10 อันดับแรก ที่มีเบี้ยรับจากธุรกิจใหม่สูงสุด

(หน่วย : ล้านบาท)

อันดับ	บริษัท	เบี้ยรับ	ส่วนแบ่งตลาด	%+/-
1	เมืองไทยประกันชีวิต	35,275.36	20.67%	27.75%
2	เอไอเอ	26,187.31	15.34%	-2.55%
3	กรุงไทย แยกชำ ประกันชีวิต	19,475.97	11.41%	33.30%
4	กรุงเทพประกันชีวิต	19,068.52	11.17%	81.01%
5	ไทยพาณิชย์ประกันชีวิต	18,329.34	10.74%	0.53%
6	ไทยประกันชีวิต	14,936.06	8.75%	1.13%
7	พยูเด็นเซียล ประกันชีวิต	8,866.22	5.20%	48.25%
8	อลิอันซ์ ออยุธยา ประกันชีวิต	6,047.91	3.54%	2.55%
9	เอฟ ดับบลิว ดี ประกันชีวิต	4,376.16	2.56%	12.94%
10	ไทยสมุทร ประกันชีวิต	4,018.99	2.35%	11.18%

ที่มาข้อมูล : สมาคมประกันชีวิตไทย

ทางด้านของเบียร์รวมจำหน่ายตามช่องทางจำหน่าย ประกอบด้วยช่องทางต่าง ๆ ดังนี้

แผนภูมิแสดงเบียร์รวมจำหน่ายตามช่องทางจำหน่าย ปี 2557

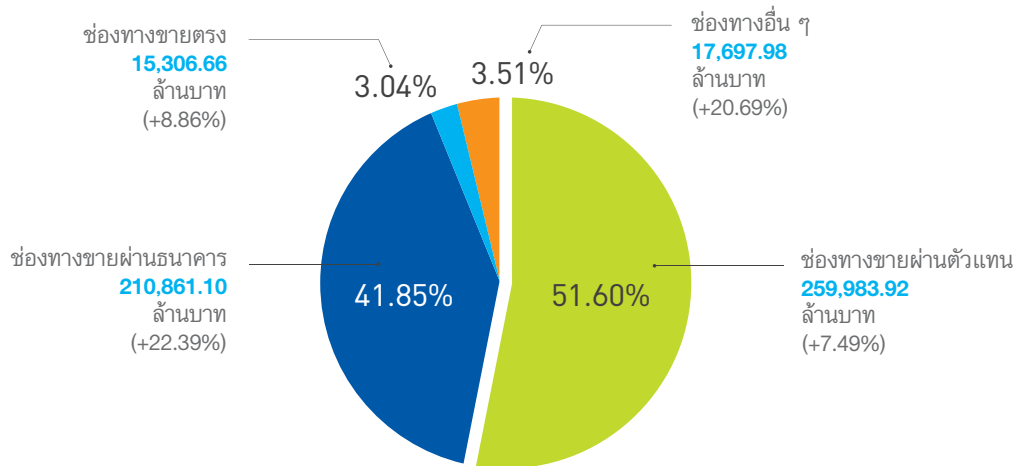

ที่มาข้อมูล : สมาคมประกันชีวิตไทย

เบียร์รวมของธุรกิจจำนวน 503,849.67 ล้านบาท มาจากช่องทางต่าง ๆ ดังนี้

- ช่องทางขายผ่านตัวแทน มีสัดส่วนเบียร์รวมสูงสุดร้อยละ 51.60 มีอัตราเติบโตของเบียร์รวมเพิ่มขึ้นจากปีก่อนร้อยละ 7.49
- ช่องทางขายผ่านร้านค้า มีสัดส่วนร้อยละ 41.85 เติบโตเพิ่มขึ้นร้อยละ 22.39
- ช่องทางขายตรง มีสัดส่วนร้อยละ 3.04 เติบโตเพิ่มขึ้นร้อยละ 8.86
- ช่องทางอื่น ๆ มีสัดส่วนร้อยละ 3.51 เติบโตเพิ่มขึ้นร้อยละ 20.69

สำหรับบริษัท 10 อันดับแรก ที่มีเบียร์รวมสูงสุดในช่องทางขายผ่านตัวแทนและช่องทางขายผ่านร้านค้า ซึ่งเป็นช่องทางหลักสำคัญ ได้แก่

สถานการณ์ธุรกิจประกันชีวิต ปี 2557

ตารางแสดงบริษัท 10 อันดับแรก ที่มีเบี้ยรวมช่องทางตัวแทนสูงสุด

(หน่วย : ล้านบาท)

อันดับ	บริษัท	เบี้ยรับ	ส่วนแบ่งตลาด	%+/-
1	เอไอเอ	105,547.10	40.60%	5.12%
2	ไทยประกันชีวิต	53,201.90	20.46%	12.68%
3	เมืองไทยประกันชีวิต	19,468.90	7.49%	14.06%
4	กรุงไทย แอ็กซ่า ประกันชีวิต	18,268.29	7.03%	20.64%
5	อลิอันซ์ ออยุธยา ประกันชีวิต	14,214.91	5.47%	1.05%
6	กรุงเทพประกันชีวิต	13,868.06	5.33%	4.78%
7	ไทยสมุทร ประกันชีวิต	12,820.61	4.93%	-2.04%
8	เอฟ ดับบลิว ดี ประกันชีวิต	5,025.06	1.93%	-5.36%
9	ไทยพาณิชย์ประกันชีวิต	4,019.55	1.55%	10.14%
10	อาคเนย์ ประกันชีวิต	3,947.27	1.52%	-1.06%

ที่มาข้อมูล : สมาคมประกันชีวิตไทย

ตารางแสดงบริษัท 10 อันดับแรก ที่มีเบี้ยรวมช่องทางธนาคารสูงสุด

(หน่วย : ล้านบาท)

อันดับ	บริษัท	เบี้ยรับ	ส่วนแบ่งตลาด	%+/-
1	เมืองไทยประกันชีวิต	52,927.39	25.10%	29.41%
2	ไทยพาณิชย์ประกันชีวิต	41,969.26	19.90%	6.72%
3	กรุงเทพประกันชีวิต	36,674.26	17.39%	48.56%
4	กรุงไทย แอ็กซ่า ประกันชีวิต	29,021.28	13.76%	34.35%
5	พยูเด็นเซียล ประกันชีวิต	15,124.14	7.17%	85.94%
6	ไทยประกันชีวิต	9,131.95	4.33%	27.78%
7	เอฟ ดับบลิว ดี ประกันชีวิต	8,177.38	3.88%	21.83%
8	อลิอันซ์ ออยุธยา ประกันชีวิต	7,187.80	3.41%	14.10%
9	เอไอเอ	3,805.66	1.80%	-18.73%
10	ทิพยประกันชีวิต	2,451.33	1.16%	-2.09%

ที่มาข้อมูล : สมาคมประกันชีวิตไทย

สำหรับเบี้ยรับจากธุรกิจใหม่ หรือเบี้ยปีแรกรวมเบี้ยชำระครั้งเดียวในแต่ละช่องทาง มีดังนี้

แผนภูมิแสดงเบี้ยรับจากธุรกิจใหม่ จำแนกตามช่องทางจำหน่าย ปี 2557

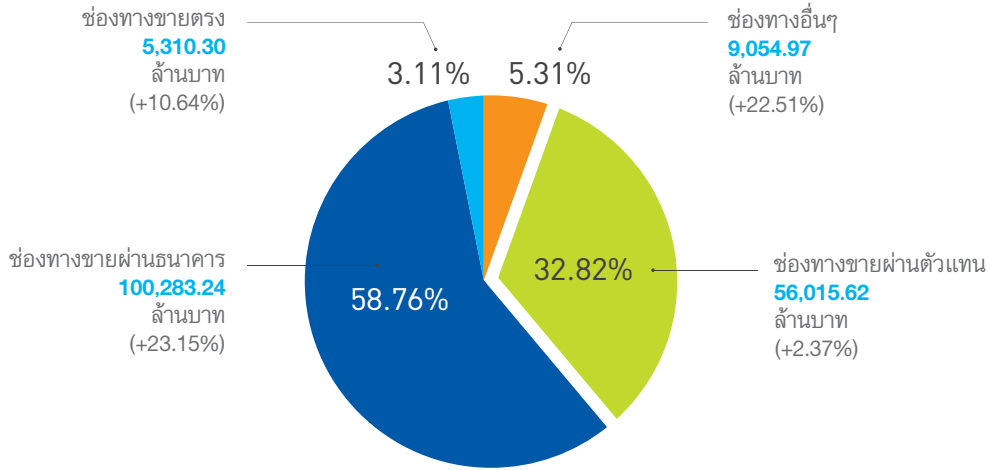

ที่มาข้อมูล : สมาคมประกันชีวิตไทย

เบี้ยรับจากธุรกิจใหม่ จำนวน 170,664.31 ล้านบาท มาจากช่องทางต่างๆ ดังนี้

- ช่องทางขายผ่านธนาคาร มีสัดส่วนเบี้ยรับจากธุรกิจใหม่สูงสุดร้อยละ 58.76 มีอัตราเติบโตเพิ่มขึ้นจากปีก่อน ร้อยละ 23.15
- ช่องทางขายผ่านตัวแทน มีสัดส่วนร้อยละ 32.82 มีอัตราเติบโตเพิ่มขึ้นจากปีก่อนร้อยละ 2.37
- ช่องทางขายตรง มีสัดส่วนร้อยละ 3.11 เติบโตเพิ่มขึ้นร้อยละ 10.64
- ช่องทางอื่นๆ มีสัดส่วนร้อยละ 5.31 เติบโตเพิ่มขึ้นร้อยละ 22.51

ภาวะตลาดและการแข่งขัน

ตลอดปีที่ผ่านมา ธุรกิจประกันชีวิตมีการปรับตัวทั้งในด้านการพัฒนาผลิตภัณฑ์ใหม่ออกสู่ตลาด การพัฒนาช่องทางจำหน่าย การพัฒนาตัวแทน ให้เป็นที่ปรึกษาการเงิน การเพิ่มเทคโนโลยีใหม่ๆ เข้ามาช่วยในการบริหารจัดการ การพัฒนาในด้านการบริการและบริหารความสัมพันธ์กับลูกค้า รวมถึงการสร้างแบรนด์ และการทำกิจกรรมต่างๆ เพื่อเข้าถึงลูกค้าได้เพิ่มมากขึ้น ส่งผลให้ตลาดโดยรวมมีการเติบโตที่ดีและมีแนวโน้มที่จะขยายตัวได้อย่างต่อเนื่อง

ทั้งนี้ภาวะการแข่งขันในตลาดประกอบด้วยการแข่งขันในด้านต่างๆ ดังนี้

ด้านผลิตภัณฑ์

ในปี 2557 บริษัทประกันชีวิตเน้นการออกผลิตภัณฑ์ที่เฉพาะกลุ่มลูกค้ามากขึ้น โดยเฉพาะกลุ่มลูกค้าระดับกลางขึ้นไปที่อยู่ในวัยทำงาน การพัฒนาผลิตภัณฑ์ส่วนใหญ่เพื่อช่วยลดภาระค่าใช้จ่ายด้านการรักษาพยาบาล และเพื่อการออมระยะยาวไว้เป็นรายได้หลังเกษียณ สอดคล้องกับโครงสร้างประชากรที่จะมีผู้สูงอายุเพิ่มขึ้น และค่ารักษาพยาบาลที่เพิ่มสูงขึ้นในทุกปี โดยผลิตภัณฑ์ประเภทสะสมทรัพย์ระยะสั้นที่ให้ผลตอบแทนสูง ยังคงเป็นผลิตภัณฑ์ที่มีการพัฒนาและวางจำหน่ายในตลาดจำนวนมากและต่อเนื่องตลอดปี เพื่อการสร้างผลตอบแทนที่ดีและลดหย่อนภาษี นอกจากนี้ การพัฒนาผลิตภัณฑ์ประเภทแพคเกจที่ให้ความคุ้มครองสุขภาพและโรคร้ายแรงควบคู่ไปกับการคุ้มครองชีวิต ช่วยให้ลูกค้าสามารถซื้อประกันชีวิตได้สะดวกและเข้าใจมากยิ่งขึ้น

สถานการณ์ธุรกิจประกันชีวิต ปี 2557

ด้านช่องทางจำหน่าย

- ช่องทางตัวแทน
เน้นการเพิ่มจำนวนตัวแทนประเภทที่ปรึกษาการเงิน และการพัฒนาให้เป็นนักวางแผนการเงินส่วนบุคคล เพื่อเพิ่มความเป็นมืออาชีพมากขึ้น
- ช่องทางธนาคาร
เน้นการเพิ่มประสิทธิภาพการให้บริการเพื่อรองรับจำนวนลูกค้าที่เพิ่มมากยิ่งขึ้น รวมถึงการพัฒนาผลิตภัณฑ์ใหม่เพื่อตอบสนองความต้องการของลูกค้าเฉพาะกลุ่ม ให้สอดคล้องกับนโยบายของธนาคาร
- ช่องทางอื่นๆ
เน้นการขายผ่านโฆษณาทางทีวีหรือเคเบิลทีวี (DRTV) การใช้เทคโนโลยีเพื่อสนับสนุนการขายผ่านอินเทอร์เน็ตเพิ่มมากขึ้น และการขายพร้อมให้บริการผ่านเคาน์เตอร์เซอร์วิส หรือจุดชำระเงินตามห้างสรรพสินค้าที่ครอบคลุมทั่วประเทศ ช่วยเพิ่มโอกาสในการขยายตลาดให้กว้างขวางขึ้น

ด้านบริการสำหรับลูกค้าและตัวแทน

เน้นการใช้เทคโนโลยีเพื่ออำนวยความสะดวกรวดเร็วให้แก่ลูกค้าและตัวแทน ตั้งแต่ขั้นตอนการเสนอขาย การสมัครทำประกันผ่าน E-Application ตลอดจนการชำระเบี้ยประกันผ่านบัตรเครดิต

ด้านการสื่อสารการตลาด

ใช้การทำสื่อโฆษณาและกิจกรรมทางการตลาดเพื่อสร้างภาพลักษณ์และการจดจำแบรนด์อย่างต่อเนื่อง สื่อสารถึงวิสัยทัศน์และพันธกิจของบริษัท และการจัดกิจกรรมส่งเสริมการตลาดและการขาย เพื่อช่วยให้ลูกค้าได้รับข้อมูลด้านผลิตภัณฑ์และบริการต่างๆ สนับสนุนการตัดสินใจซื้อของลูกค้าใหม่ และการกลับมาซื้อของลูกค้าเก่าในอนาคต รวมทั้งการจัดกิจกรรมเพื่อสังคม (CSR) โดยมีเป้าหมายหลักเพื่อตอบแทนลูกค้าที่ให้ความไว้วางใจและคืนกำไรสู่สังคมส่งผลดีต่อภาพลักษณ์ของธุรกิจประกันชีวิตโดยรวม



ผลการดำเนินงานปี 2557 (ด้านการตลาด)

ผลงานด้านการตลาด ณ สิ้นปี 2557 บริษัท กรุงเทพประกันชีวิต จำกัด (มหาชน) มีจำนวนกรมธรรม์รายใหม่ทั้งสิ้น 195,790 กรมธรรม์ เพิ่มขึ้นจากช่วงเวลาเดียวกันของปีก่อนร้อยละ 13.63 เบี้ยรับรวมทั้งสิ้น 51,810.13 ล้านบาท เพิ่มขึ้นร้อยละ 32.58 ในจำนวนนี้มีเบี้ยรับจากธุรกิจใหม่ 19,068.52 ล้านบาท เพิ่มขึ้นร้อยละ 81.01 อัตราการเติบโตที่ค่อนข้างสูงมาจากการปรับพอร์ตการขายสินค้าประเภทชำระเบี้ยครั้งเดียวผ่านช่องทางธนาคารเพิ่มมากขึ้น และเป็นเบี้ยปีต่ออายุ 32,741.61 ล้านบาท เพิ่มขึ้นร้อยละ 14.70

• จำนวนกรมธรรม์ใหม่



• เบี้ยรับจากธุรกิจใหม่



• เบี้ยปีต่ออายุ



• เบี้ยรวม

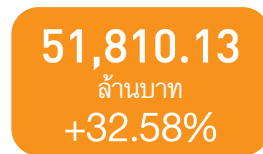

เบี้ยรับรวมในปี 2557 จำนวน 51,810.13 ล้านบาท เป็นเบี้ยรับของช่องทางธนาคารร้อยละ 70.79 ช่องทางขายผ่านตัวแทนร้อยละ 26.77 และอีกร้อยละ 2.45 มาจากช่องทางอื่นๆ ทางด้านของการขยายงานใหม่ในปี เบี้ยรับจากธุรกิจใหม่มาจากช่องทางขายผ่านธนาคารร้อยละ 87.40 มาจากช่องทางขายผ่านตัวแทนร้อยละ 10.92 ส่วนอีกร้อยละ 1.69 มาจากช่องทางอื่นๆ สำหรับการเก็บเบี้ยปีต่ออายุเป็นเบี้ยของช่องทางขายผ่านธนาคารร้อยละ 61.11 ช่องทางขายผ่านตัวแทนร้อยละ 36.00 อีกร้อยละ 2.89 เป็นช่องทางอื่นๆ โดยภาพรวมแล้วเบี้ยรวมของบริษัทในปีนี้มาจากการขยายงานใหม่ร้อยละ 36.80 ส่วนอีกร้อยละ 63.20 เป็นเบี้ยปีต่ออายุ

สัดส่วนเบี้ยรับแยกตามช่องทางจำหน่าย ปี 2557

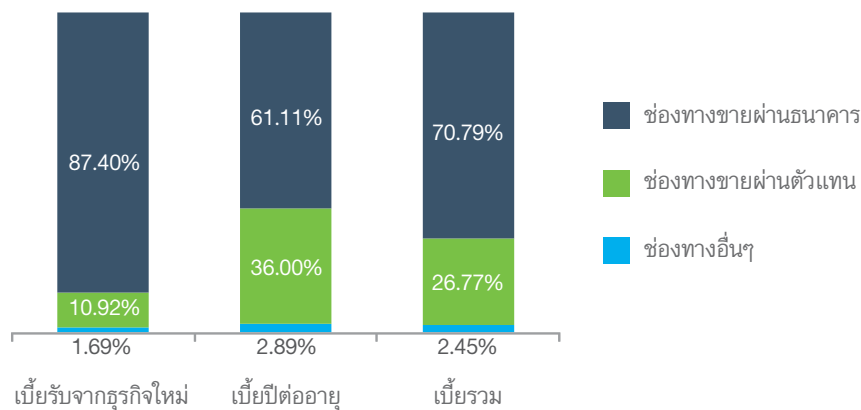

นอกจากการขยายตลาดใหม่อย่างต่อเนื่องเพื่อขยายฐานลูกค้าเพิ่มมากขึ้นในทุกกลุ่มแล้ว บริษัทยังคงให้ความสำคัญกับการรักษาอัตราความคงอยู่สำหรับลูกค้ารายเก่า เพื่อเพิ่มโอกาสในการสร้างยอดขายใหม่จากลูกค้าเดิมเพิ่มมากขึ้น เห็นได้จากอัตราการเก็บเบี้ยที่ผ่านมามีอัตราที่ค่อนข้างสูง โดยช่องทางขายผ่านธนาคารมีอัตราการเก็บเบี้ยของลูกค้าแบบสามัญร้อยละ 94.13 ช่องทางขายผ่านตัวแทนร้อยละ 91.17 ซึ่งอยู่ในเกณฑ์ที่ดีมาอย่างต่อเนื่องทุกปี

สำหรับรายละเอียดเบียร์รับในแต่ละช่องทางจำหน่ายและอัตราเติบโต เป็นดังนี้

เบียร์รับแยกตามช่องทางจำหน่าย ปี 2557

(หน่วย : ล้านบาท)

ช่องทาง	เบียร์รับจากรูกรักใหม่		เบียร์ปีต่ออายุ		เบียร์รวม	
	จำนวนเงิน	%+/-	จำนวนเงิน	%+/-	จำนวนเงิน	%+/-
ขายผ่านธนาคาร	16,665.49	101.53%	20,008.77	21.88%	36,674.26	48.56%
ขายผ่านตัวแทน	2,081.43	4.79%	11,786.63	4.78%	13,868.06	4.78%
อื่นๆ	321.60	15.38%	946.20	7.62%	1,267.80	9.49%
รวมทั้งหมด	19,068.52	81.01%	32,741.61	14.70%	51,810.13	32.58%

ในปีนี้ทุกช่องทางจำหน่ายมีการเติบโตที่ต่อเนื่องทั้งด้านของเบียร์รับจากรูกรักใหม่และเบียร์รับรวม โดยบริษัทมีกลยุทธ์สำคัญในการดำเนินงานด้านการตลาด ได้แก่

1. ด้านผลิตภัณฑ์

บริษัทได้พัฒนาผลิตภัณฑ์อย่างต่อเนื่องเพื่อตอบสนองความต้องการของลูกค้าทั้งด้านการสร้างหลักประกันคุ้มครองชีวิตและการเสริมสร้างฐานะผ่านผลิตภัณฑ์ประเภทให้ความคุ้มครองชีวิตของบริษัท และผลิตภัณฑ์เพื่อการเสริมสร้างฐานะในรูปแบบกองทุนรวมผ่านพันธมิตรทางธุรกิจอย่าง บริษัท หลักทรัพย์จัดการกองทุนรวมบัวหลวง จำกัด และผลิตภัณฑ์ประกันภัยทรัพย์สินจาก บริษัท กรุงเทพประกันภัย จำกัด (มหาชน)

โดยผลิตภัณฑ์หลักของบริษัทกรุงเทพประกันชีวิต นอกจากผลิตภัณฑ์ประเภทสะสมทรัพย์ระยะสั้น ซึ่งเป็นผลิตภัณฑ์สำคัญในการสร้างยอดขายแล้ว บริษัทยังส่งเสริมผลิตภัณฑ์สำหรับผู้สูงอายุ และผลิตภัณฑ์เพื่อการวางแผนการเงินระยะยาวสำหรับกลุ่มลูกค้าที่ต้องการวางแผนในวัยเกษียณ และเพิ่มช่องทางในการลดหย่อนภาษี ได้แก่

- แบบสะสมทรัพย์ระยะสั้น ชำระเบี้ยครั้งเดียว ได้แก่ แบบแกนเฟิสต์ 116 สำหรับช่องทางธนาคาร และแบบบีแอลเอ เพิ่มพูนทรัพย์ทวีผล 10/1 แผน A ผ่านช่องทางตัวแทน
- แบบบีแอลเอ ซูเปอร์ ซีเนียร์ เป็นผลิตภัณฑ์ที่ออกวางจำหน่ายในช่วงต้นปี 2557 ผ่านช่องทางตัวแทน และแบบโฮลโลฟี เฟิสต์ ซีเนียร์ ผ่านช่องทางธนาคาร เพื่อตอบสนองกลุ่มลูกค้าสูงวัยที่ต้องการความคุ้มครองโรคร้ายแรง ซึ่งปัจจุบันกำลังเป็นที่นิยมในตลาดมากขึ้น
- ในเดือนพฤศจิกายน 2557 บริษัทยังได้เปิดตัวผลิตภัณฑ์ ซึ่งถือเป็นนวัตกรรมใหม่ที่แตกต่างจากคู่แข่งในตลาด ได้แก่ ผลิตภัณฑ์บำนาญ “บีแอลเอ พร้อมเกษียณ” หรือ “บีแอลเอ ยูนิค เพนชั่น” ซึ่งเป็นประกันบำนาญรูปแบบใหม่ที่ออกแบบมาเพื่อรองรับกลุ่มลูกค้าที่ต้องการเตรียมความพร้อมในการใช้ชีวิตภายหลังเกษียณได้อย่างมั่นใจ โดยมีจุดขาย คือ การไม่ตรวจสอบสุขภาพและการซื้อเป็นยูนิค ครั้งละกี่ยูนิคก็ได้ ซื้อเมื่อไหร่ก็ได้ และสามารถใช้อัตราลดหย่อนภาษีได้ด้วย
- จัดแคมเปญพิเศษสำหรับผลิตภัณฑ์ “กรุงเทพ 115 พลัส” โดยเป็นแบบประกันกรุงเทพ 115 ซึ่งให้ความคุ้มครอง 15 ปี ชำระเบี้ยประกัน 10 ปี จัดแพคเกจคู่กับสัญญาเพิ่มเติมเฉพาะกาลที่รับความคุ้มครองตามภาวะความรับผิดชอบ เป็นแบบที่เหมาะสมกับผู้ที่ต้องการออมและมีภาระรับผิดชอบสูง

นอกจากนี้บริษัทยังได้พัฒนาผลิตภัณฑ์สำหรับช่องทาง Telemarketing ได้แก่ แบบประกันชดเชยรายได้ไร้กังวล เป็นผลิตภัณฑ์ที่ให้ความคุ้มครองชีวิตและการชดเชยรายได้ กรณีเข้าพักรักษาตัวในโรงพยาบาล และแบบประกันชดเชยรายได้สุขภาพ ซึ่งให้ประโยชน์ทั้งในเรื่องเงินชดเชยรายได้ ความคุ้มครองชีวิต และการออม

ผลการดำเนินงานปี 2557 (ด้านการตลาด)

2. ด้านช่องทางจำหน่าย

ช่องทางธนาคาร

บริษัทได้สานต่อความร่วมมือกับธนาคารกรุงเทพ จำกัด (มหาชน) ในการพัฒนาผลิตภัณฑ์ กำหนดเป้าหมาย และร่วมกันผลักดันผลิตภัณฑ์ทางการเงินและการให้บริการ ผ่านสาขาและสำนักธุรกิจของธนาคารกรุงเทพ ที่มีอยู่ทั่วประเทศกว่า 1,000 แห่ง ทั้งในกลุ่มลูกค้าเงินฝากและลูกค้าสินเชื่อ นอกจากนี้ยังได้เพิ่มนโยบายด้านการให้บริการหลังการขายและการสร้างสัมพันธ์กับลูกค้ามากขึ้น

ช่องทางตัวแทน

บริษัทให้ความสำคัญกับการพัฒนาคุณภาพตัวแทน เพื่อเพิ่มขีดความสามารถในการแข่งขัน โดยในปีที่ผ่านมา บริษัทเน้นการพัฒนาในด้านต่างๆ ได้แก่

- การพัฒนาคุณภาพตัวแทนเพื่อให้มีความเป็นมืออาชีพอย่างต่อเนื่อง ด้วยการจัดอบรมหลักสูตร ความรู้พื้นฐานเกี่ยวกับตลาดการเงินและการลงทุนในหลักทรัพย์ เพื่อขึ้นทะเบียนผู้ขายหลักทรัพย์ (Single License) ณ สิ้นปี 2557 บริษัทมีที่ปรึกษาการเงินมืออาชีพที่ผ่านการอบรมจากสถาบันชั้นนำและได้รับใบอนุญาตจากคณะกรรมการกำกับหลักทรัพย์และตลาดหลักทรัพย์ (ก.ล.ต.) 730 คน
- ส่งเสริมการสร้างตัวแทนคุณภาพ ในปี 2557 บริษัทมีตัวแทนที่ได้รับรางวัลตัวแทนคุณภาพดีเด่นแห่งชาติ ตามหลักเกณฑ์ตามสมาคมประกันชีวิตไทย ทั้งสิ้น 514 คน
- การสร้างและพัฒนาทีมที่ปรึกษาประกันชีวิตด้วยหลักสูตรการอบรมทั้งในระดับตัวแทนและผู้บริหารหน่วยทั่วประเทศ

ช่องทางอื่น

สำหรับช่องทาง Telemarketing บริษัทใช้การขยายฐานลูกค้าจากการทำ Cross Selling ระหว่างช่องทางและการขยายโบรกเกอร์เพิ่มขึ้น

3. ด้านพันธมิตรทางธุรกิจ

นอกจากการดำเนินงานร่วมกับพันธมิตรหลักคือ ธนาคารกรุงเทพ จำกัด (มหาชน) บริษัท หลักทรัพย์จัดการกองทุนรวมบัวหลวง จำกัด และบริษัท กรุงเทพประกันภัย จำกัด (มหาชน) ในการนำเสนอผลิตภัณฑ์ทางการเงินต่างๆ แล้ว บริษัทมีนโยบายการขยายฐานพันธมิตรร่วมกับบริษัทรับประกันภัยต่อ และบริษัทอื่นๆ เพื่อการพัฒนาผลิตภัณฑ์และช่องทางการจัดจำหน่ายในอนาคตด้วย

4. ด้านการสื่อสารการตลาด

ปี 2557 บริษัทมุ่งมั่นดำเนินงานด้านการสื่อสารการตลาดอย่างครบวงจร เพื่อเสริมสร้างภาพลักษณ์ที่ดีขององค์กร สร้างการรับรู้ จัดจำแนกแบรนด์ ทำให้องค์กรและแบรนด์เป็นที่รู้จักในวงกว้าง ผ่านสื่อสาธารณะและการประชาสัมพันธ์รูปแบบต่างๆ รวมทั้งขยายฐานลูกค้าให้กว้างขึ้นผ่านการสื่อสารช่องทางออนไลน์ ร่วมแบ่งปันประสบการณ์ สร้างความรู้ความเข้าใจในธุรกิจประกันชีวิตให้ประชาชนเห็นประโยชน์จากการทำประกันชีวิตผ่านการให้ความรู้การวางแผนการเงิน และการวางแผนการเงินส่วนบุคคลให้ลูกค้า นำเสนอสินค้าและผลิตภัณฑ์รูปแบบใหม่ๆ รวมทั้งจัดกิจกรรมด้านต่างๆ ตลอดทั้งปี โดยตัวแทนประกันชีวิตและที่ปรึกษาการเงิน ซึ่งเป็นการสร้างความมั่นคงและมั่งคั่งแก่ประชาชนทุกกลุ่ม ตอบโจทย์ความต้องการและฐานะการเงินของประชาชน ด้วยความมุ่งมั่นและตั้งใจที่ผ่านมตลอดปี 2557 นั้น ทำให้บริษัทได้รับรางวัลแห่งความไว้วางใจมากมาย ซึ่งเป็นขวัญและกำลังใจสำคัญที่ทำให้บริษัทมุ่งมั่นดำเนินงานตามภารกิจต่อไป

รางวัลแห่งรากฐานที่สำคัญของบริษัท กรุงเทพประกันชีวิต ประจำปี 2557



1. รางวัลองค์กรโปร่งใสประจำปี 2556

บริษัท กรุงเทพประกันชีวิต จำกัด (มหาชน) คว้ารางวัลชมเชยขององค์กรโปร่งใส ครั้งที่ 4 ประจำปี พ.ศ. 2556 (NACC Integrity Awards 2013) ถือเป็นบริษัทประกันชีวิตเพียงรายเดียวที่ได้รับเกียรติในรางวัลนี้ โดยเกณฑ์การคัดเลือกดูจากนโยบายและการดำเนินงานด้วยหลักธรรมาภิบาล โปร่งใส มีจริยธรรมและจรรยาบรรณในการประกอบธุรกิจ และด้วยความมุ่งมั่นในการให้บริการ เสริมสร้างความมั่นคงทางการเงินให้กับประชาชน ทั้งการสร้างหลักประกันและสร้างฐานะ พร้อมกับเสริมสร้างความมั่นคงขององค์กร ตลอดจนการสร้างสรรค์สังคมในมิติต่างๆ

2. รางวัลศูนย์รับเรื่องและแก้ไขปัญหาผู้บริโภคดีเด่น (CALL CENTRE)

กรุงเทพประกันชีวิตก้าวสู่ความเป็นเลิศด้านการบริการเต็มรูปแบบ คว้ารางวัลศูนย์รับเรื่องและแก้ไขปัญหาผู้บริโภคดีเด่นประจำปี 2557 ภายใต้โครงการพัฒนาศักยภาพศูนย์รับเรื่องและแก้ไขปัญหาให้กับผู้บริโภค (Call Centre) ของสำนักงานคณะกรรมการคุ้มครองผู้บริโภค (สคบ.) และสถาบันรับรองมาตรฐานไอเอสโอ (สรอ.) เนื่องในโอกาสที่กรุงเทพประกันชีวิตเป็นผู้ประกอบการที่สามารถตอบโจทย์ความต้องการของประชาชนในด้านการรับเรื่องร้องทุกข์และการแก้ไขปัญหาได้เป็นอย่างดีมาโดยตลอด ตอกย้ำมาตรฐานการจัดการและคุณภาพให้บริการอันเป็นเลิศอย่างแท้จริง



3. รางวัลสมาชิกแนวร่วมปฏิบัติของภาคเอกชนไทยในการต่อต้านการทุจริต (IOD)

บริษัท กรุงเทพประกันชีวิต จำกัด (มหาชน) ได้รับการรับรองเป็นสมาชิกแนวร่วมปฏิบัติของภาคเอกชนไทย ในการต่อต้านการทุจริต จากสมาคมส่งเสริมสถาบันกรรมการบริษัทไทย

ผลการดำเนินงานปี 2557 (ด้านการตลาด)

4. รางวัลตัวแทนคุณภาพ

กรุงเทพประกันชีวิต มุ่งมั่นให้ความสำคัญในการส่งเสริมคุณภาพตัวแทน และสนับสนุนความสามารถของตัวแทนประกันชีวิตและที่ปรึกษาการเงิน ให้มีความเป็นมืออาชีพในการวางแผนการเงินอย่างรอบด้านให้กับประชาชน พร้อมการให้บริการที่น่าประทับใจ นอกจากนี้ ยังมีการพัฒนาศักยภาพตัวแทน ด้านความรู้ความสามารถการเป็นนักวางแผนการเงิน ซึ่งมีผู้สอบผ่านได้วุฒิมัธยมศึกษา CFP และ AFPT อย่างต่อเนื่อง รวมทั้งมีผู้ที่ได้รับใบอนุญาตเป็นผู้วางแผนการลงทุน IP License ถือเป็นบทพิสูจน์คุณภาพการทำงานของบุคลากร เพื่อพัฒนาสู่การเป็นตัวแทนประกันชีวิตและที่ปรึกษาการเงินระดับมาตรฐานสากล นับเป็นความภาคภูมิใจขององค์กร

โดยในปี 2557 ตัวแทนประกันชีวิตและที่ปรึกษาการเงินของบริษัท ผ่านเกณฑ์มาตรฐานตามหลักเกณฑ์ที่กำหนดในการรับรางวัลคุณภาพคือ

- รางวัลตัวแทนคุณภาพดีเด่นแห่งชาติ หรือ TNQA (Thailand National Quality Awards) จำนวน 514 คน
- รางวัลตัวแทนคุณภาพดีเด้นนานาชาติ หรือ IQA (International Quality Awards) จำนวน 565 คน (หลักเกณฑ์ตาม Limra International)
- รางวัลสโมสรล้านเหรียญโต๊ะกลม หรือ MDRT (Million Dollar Round Table) จำนวน 25 คน (หลักเกณฑ์ตามสโมสร MDRT)
- ที่ปรึกษาการเงิน FA (Financial Advisor) จำนวน 730 คน (หลักเกณฑ์ตามสำนักคณะกรรมการ ก.ล.ต.)
- รางวัลตัวแทนประกันชีวิตคุณภาพดีเด่น จำนวน 1 คน (หลักเกณฑ์ตาม คปภ.)
- ผู้ได้รับใบอนุญาตเป็นผู้แนะนำการลงทุน (Single License) จำนวน 730 คน และผู้ได้รับใบอนุญาตเป็นผู้วางแผนการลงทุน (Investment Planner) จำนวน 72 คน



รางวัลตัวแทนคุณภาพดีเด่นแห่งชาติ ครั้งที่ 31 ประจำปี 2557
(Thailand National Quality Awards – TNQA)

การดำเนินงานตามนโยบายสังคม และสิ่งแวดล้อม

การดำเนินงานตามนโยบายสังคมและสิ่งแวดล้อม

ด้วยความมุ่งมั่นที่จะดำเนินธุรกิจภายใต้จิตสำนึกรับผิดชอบต่อสังคม โดยการเสริมสร้างความมั่นคงทางการเงินซึ่งนำไปสู่ความมั่นคงและความสุขในชีวิตของประชาชนอย่างจริงจังและต่อเนื่อง รวมทั้งให้ความสำคัญต่อสิ่งแวดล้อมเพื่อความยั่งยืนทางสังคมและเศรษฐกิจของประเทศ

การทำงานภายใต้แนวคิด “ชีวิตออกแบบได้” และ “ชีวิตที่มีความสุขมากกว่า” จึงเกิดขึ้นเพื่อตอบสนองนโยบายสังคมและสิ่งแวดล้อมของบริษัท โดยกิจกรรมมากมายภายใต้แนวคิดดังกล่าว ได้ดำเนินงานมาอย่างต่อเนื่อง เพื่อเป็นการส่งเสริมให้พนักงาน ตัวแทน และครอบครัว ตระหนักถึงความรับผิดชอบต่อองค์กรและของตนเองที่มีต่อสังคม ในด้านการศึกษา ส่งเสริมสุขภาพประชาชนทั่วประเทศ สืบสานศิลปวัฒนธรรมที่มีมา ยาวนาน การดูแลผู้สูงอายุ และการสร้างจิตสำนึกรักษ์สิ่งแวดล้อม ผ่านกิจกรรมส่งเสริมสังคมอย่างเป็นรูปธรรม

บริษัทยังให้ความสำคัญต่อการเสริมสร้างสิ่งแวดล้อมอย่างยั่งยืน ทั้งภายในองค์กรระหว่างพนักงานและครอบครัว คู่ค้า ตัวแทน และพันธมิตร ด้วยการให้ทรัพยากรอย่างคุ้มค่า มีการนำกลับมาใช้ซ้ำ ลดการสูญเสีย และการจัดกิจกรรมสร้างจิตสำนึก รักษาสิ่งแวดล้อมในมิติต่างๆ แก่เยาวชน เพื่อผลระยะยาวและยั่งยืนอีกด้วย

กิจกรรมเพื่อสังคมและสิ่งแวดล้อมในปี 2557 ภายใต้กรอบแนวคิดหลัก

1. “ชีวิตออกแบบได้” ด้วยการวางแผนการเงินอย่างรอบด้าน คือ โครงการด้านการวางแผนการเงิน พร้อมทั้งให้คำปรึกษาและความรู้ทางการเงินแก่ประชาชนทั้งการสร้างฐานะควบคู่กับการสร้างหลักประกัน เป็นการสร้างความพร้อมให้ประชาชนรับมือกับความเสี่ยงที่เกิดขึ้นได้เสมอ

งานเสวนาแนะแนวการวางแผนการเงิน “ชีวิตออกแบบได้”

วันที่ 26 ตุลาคม 2557 บริษัท กรุงเทพประกันชีวิต จำกัด (มหาชน) ร่วมกับบริษัทหลักทรัพย์จัดการกองทุนรวม บัวหลวง จำกัด จัดเสวนาพิเศษภายใต้หัวข้อ “ชีวิตออกแบบได้ ด้วยการวางแผนการเงินอย่างรอบด้าน” แนะนำแนวทางการสร้างฐานะและหลักประกันที่เหมาะสมสำหรับแต่ละช่วงวัย ณ ตลาดหลักทรัพย์แห่งประเทศไทย



การดำเนินงานตามนโยบายสังคม และสิ่งแวดล้อม

งานมหกรรมการเงิน

ตลอดปี 2557 ภายใต้แนวคิด “ชีวิตออกแบบได้” บริษัทได้จัดทีมที่ปรึกษาการเงินมืออาชีพแนะแนวทางวางแผนสร้างหลักประกัน และความมั่นคงทางการเงินให้แก่ประชาชนอย่างใกล้ชิด โดยไม่คิดค่าใช้จ่าย พร้อมนำเสนอผลิตภัณฑ์การเงินหลากหลายรูปแบบที่ตอบโจทย์ทุกความต้องการของประชาชนได้อย่างครบวงจร

- มหกรรมการเงิน (Money Expo) หาดใหญ่ วันที่ 7 - 9 มีนาคม 2557 ณ ศูนย์ประชุมนานาชาติฉลองสิริราชสมบัติครบ 60 ปี มหาวิทยาลัยสงขลานครินทร์
- มหกรรมการเงิน (Money Expo) กรุงเทพฯ วันที่ 8 - 11 พฤษภาคม 2557 ณ อาคารชาเลนเจอร์ 2 - 3 อิมแพ็ค เมืองทองธานี
- งานวันประกันชีวิตแห่งชาติ ครั้งที่ 15 วันที่ 26 - 27 กรกฎาคม 2557 ณ ลานกิจกรรม ชั้น G ศูนย์การค้าพิวเจอร์พาร์ครังสิต
- โพลด์ ทูเดย์ เอ็กซ์โป 2557 วันที่ 31 กรกฎาคม - 2 สิงหาคม 2557 ณ ศูนย์ประชุมแห่งชาติสิริกิติ์
- มหกรรมการเงิน (Money Expo) เชียงใหม่ วันที่ 7 - 9 พฤศจิกายน 2557 ณ เชียงใหม่ฮอลล์ เซ็นทรัลพลาซ่า เชียงใหม่
- SET in the City กรุงเทพมหานคร 2557 วันที่ 20 - 23 พฤศจิกายน 2557 ณ รอยัล พารากอน ฮอลล์ ชั้น 5 ศูนย์การค้าสยามพารากอน



2. “ชีวิตที่มีความสุขมากกว่า” (BLA Happy Life) คือ โครงการเพื่อสร้างความสุข และส่งเสริมคุณภาพชีวิตประชาชน ทั้ง 5 ด้าน ประกอบด้วย ด้านการศึกษา ด้านศิลปวัฒนธรรม ด้านสิ่งแวดล้อม ด้านสุขภาพและกีฬา และด้านการดูแลผู้สูงอายุ

2.1 ด้านการศึกษาและโรงเรียน

โครงการ “สานฝันจากพี่สู่น้อง” ปีที่ 8

บริษัทมีความมุ่งมั่นในการสนับสนุนการศึกษาให้กับนักเรียนในพื้นที่ห่างไกล ซึ่งยังได้รับการสนับสนุนจากภาครัฐไม่เพียงพอ จึงได้ขยายโอกาสทางการเรียนรู้ให้กับเด็กนักเรียน นับเป็นการบูรณาการทางการศึกษาเพื่อนำไปสู่การสร้างอนาคตให้กับประเทศชาติต่อไป

ในปี 2557 บริษัทยังคงสานต่อโครงการ “สานฝันจากฟลูน้อง” ปีที่ 8 อย่างต่อเนื่อง โดยคณะผู้บริหาร ที่ปรึกษาการเงิน ตัวแทนประกันชีวิต และพนักงานบริษัทได้ร่วมแรงร่วมใจกันมอบโอกาสทางการศึกษาไปยังโรงเรียนวัดห้วยหิน อ.บ้านค่าย จ.ระยอง ด้วยการสร้างอาคารเรียนหลังใหม่ 1 หลังประกอบด้วยห้องเรียน 1 ห้อง และห้องฝึกปฏิบัติการวิชาชีพ 1 ห้อง พร้อมอุปกรณ์การศึกษา อีกทั้งยังปรับปรุงภูมิทัศน์โดยรอบโรงเรียน จัดทำแปลงเกษตรเพื่ออาหารกลางวัน มอบอุปกรณ์เครื่องเล่นในสนามเด็กเล่น มอบอุปกรณ์กีฬา มอบสื่อการเรียนการสอน และมอบทุนการศึกษาจำนวน 64 ทุน รวมถึงการเลี้ยงอาหารกลางวันแก่คณะครู นักเรียน และผู้ปกครองในชุมชน ตลอดจนจัดกิจกรรมสันทนาการสานสัมพันธ์อันดีด้วยความรักความห่วงใย

โครงการ “บี แฮปปี้” (B happy) แทมผืน ปันยิ้ม เพื่อน้อง

29 มีนาคม 2557 ผู้บริหารและพนักงาน บริษัท กรุงเทพประกันชีวิต จำกัด (มหาชน) และ บริษัท กรุงเทพประกันภัย จำกัด (มหาชน) ร่วมกับโรงพยาบาลบำรุงราษฎร์ จัดกิจกรรมภายใต้ชื่อ “B happy แทมผืน ปันยิ้ม เพื่อน้อง” ร่วมแรง ร่วมใจพัฒนาโรงเรียนบ้านหนองไผ่แก้ว อำเภอพนสนธิคม จ.ชลบุรี มอบทุนการศึกษา และอุปกรณ์การเรียนแก่เด็กนักเรียน ทำให้เยาวชนได้รับความสุขจากการให้อย่างแท้จริง



โครงการ “น้ำดื่มสะอาดเพื่อชีวิตที่มีความสุข”

ด้วยตระหนักถึงความสำคัญของคุณภาพชีวิตและสุขภาพของเยาวชน ในเรื่องการบริโภคน้ำดื่มที่สะอาดและการออกกำลังกาย โดยเฉพาะอย่างยิ่งในเขตพื้นที่ห่างไกล หรือในสถานศึกษาที่อยู่ห่างไกลตัวเมือง ซึ่งขาดแคลนน้ำดื่มสะอาด บริษัทจึงได้ริเริ่มโครงการ “น้ำดื่มสะอาด เพื่อชีวิตที่มีความสุข” ด้วยการมอบเครื่องกรองน้ำ และระบบกักเก็บน้ำสะอาด เช่น ถังน้ำดื่ม และ/หรือเครื่องสูบน้ำ ตามความต้องการและความจำเป็นของแต่ละพื้นที่ ให้กับโรงเรียนตำรวจตระเวนชายแดน โดยเริ่มต้น 7 แห่งแรก ในปี 2556

การดำเนินงานตามนโยบายสังคม และสิ่งแวดล้อม



นอกจากนี้ยังร่วมกับกรมอนามัย กระทรวงสาธารณสุข ให้ความรู้พื้นฐานเรื่องการรักษาสุขภาพ และการออกกำลังกายแก่นักเรียน ซึ่งทีมตัวแทนประกันชีวิตและที่ปรึกษาการเงินของบริษัทยังช่วยมอบความรู้เรื่องการออม พร้อมจัดกิจกรรมสันทนาการ เลี้ยงอาหารกลางวันสำหรับนักเรียนตลอดปี 2557 บริษัทยังคงดำเนินงานตามนโยบายอย่างต่อเนื่อง โดยมอบอุปกรณ์แก่โรงเรียนที่ขาดแคลนน้ำดื่มสะอาด จากทุกภูมิภาคทั่วประเทศไทย จำนวน 8 โรงเรียน ดังนี้

- ครั้งที่ 1 วันที่ 29 เมษายน 2557 ณ โรงเรียนบ้านดิ่งสูง อ.ห้วยคต จ.อุทัยธานี
- ครั้งที่ 2 วันที่ 21 พฤษภาคม 2557 ณ โรงเรียนนายอพัฒนา อ.เมือง จ.สกลนคร
- ครั้งที่ 3 วันที่ 17 มิถุนายน 2557 ณ โรงเรียนบ้านหนองไผ่ อ.เมือง จ.ศรีสะเกษ
- ครั้งที่ 4 วันที่ 31 กรกฎาคม 2557 ณ โรงเรียนวัดนาหนองบุญ อ.นาหมอบุญ จ.นครศรีธรรมราช
- ครั้งที่ 5 วันที่ 4 สิงหาคม 2557 ณ โรงเรียนบ้านหนองจิก อ.หนองไผ่ จ. กระบี่
- ครั้งที่ 6 วันที่ 12 พฤศจิกายน 2557 ณ โรงเรียนบ้านตีบใต้ อ.หนองไผ่ จ.เพชรบูรณ์
- ครั้งที่ 7 วันที่ 17 พฤศจิกายน 2557 ณ โรงเรียนบ้านป่าซางเหนือ อ.เวียงเชียงรุ้ง จ.เชียงราย
- ครั้งที่ 8 วันที่ 23 ธันวาคม 2557 โรงเรียนบ้านกลางน้อยเหล่ามะแงว อ.บ้านผือ จ.อุดรธานี

2.2. ด้านศิลปวัฒนธรรม

โครงการ “ร่วมสร้างความสุข สืบสานประเพณีไทย”

เป็นโครงการที่กรุงเทพประกันชีวิต ร่วมอนุรักษ์ศิลปวัฒนธรรมประเพณีพื้นบ้านของไทย และชุมชนในจังหวัดต่างๆ เพื่อคงไว้ซึ่งประเพณีอันดีงาม โดยจัดต่อเนื่องมาจนถึงปี 2557

- **ประเพณีตรุษจีน ณ ปากน้ำโพ จ.นครสวรรค์**

วันที่ 24 มกราคม – 4 กุมภาพันธ์ 2557 ร่วมสืบสานประเพณีที่สืบทอดกันมายาวนานนับแต่บรรพบุรุษชาวไทยเชื้อสายจีนในย่านปากน้ำโพกว่า 98 ปี ด้วยการจัดขบวนแห่ อัญเชิญองค์เจ้าพ่อ-เจ้าแม่ทุกองค์แห่รอบตลาดปากน้ำโพ เพื่อความเป็นสิริมงคลและความเจริญก้าวหน้าด้านการค้า ซึ่งบริษัทได้เข้าร่วมเป็นผู้สนับสนุนขบวนแห่สิ่งโตปักกิ่ง ที่มีชื่อเสียงมากในจังหวัดนครสวรรค์ทั้งด้านความสวยงามทั้งในการแห่ช่วงกลางวันและช่วงกลางคืน

- **ประเพณีสงกรานต์ จ.เชียงใหม่**

วันที่ 13 – วันที่ 15 เมษายน 2557 ร่วมสืบสานประเพณีสงกรานต์ ณ จังหวัดเชียงใหม่ โดยพนักงานและตัวแทนร่วมทำบุญตักบาตร ก่อกองทราย พร้อมเปิดเต้นท์บริการด้านสุขภาพแก่ประชาชน และมอบกรมธรรม์แก่ผู้ชนะการประกวดเทพบุตรและเทพีสงกรานต์ประจำปี

- **ประเพณีแห่เทียนพรรษา จ.อุบลราชธานี**

วันที่ 11 – วันที่ 12 กรกฎาคม 2557 ร่วมสืบสานวัฒนธรรมการทำรถแห่เทียนตามประเพณีดั้งเดิม เพื่อเข้าร่วมประกวดในจังหวัดอุบลราชธานี

- **ประเพณีแข่งเรือยาว จ.พิจิตร**

วันที่ 6 – วันที่ 7 กันยายน 2557 ร่วมสืบสานมรดกแห่งสายน้ำ สนับสนุนการแข่งขันเรือยาวที่มเขลางค์นคร กรุงเทพมหานคร กรุงเทพประกันชีวิต เรือยาว 40 ฝีพาย ซึ่งได้แชมป์เป็นสมัยที่ 2 สำหรับเรือยาวพรมประทาน และเรือยาวพรเมธี

- **ประเพณีสารทไทยกล้ายไข่เมืองกำแพง จ.กำแพงเพชร**

วันที่ 23 กันยายน 2557 สืบสานงานประเพณี “สารทไทย กล้ายไข่” ประจำกำแพงเพชร เมืองที่ได้รับฉายาว่า “เมืองกล้ายไข่” ซึ่งจัดต่อเนื่องมากกว่า 30 ปี การจัดงานประเพณีนี้ ยังช่วยส่งเสริมการตลาดของหน่วยราชการและผู้ประกอบการทำสวนกล้ายไข่ภายในจังหวัด ให้เป็นที่รู้จักไปทั่วประเทศอีกด้วย

- **ประเพณีถือศีลกินผัก จ.ภูเก็ต**

วันที่ 24 กันยายน – 2 ตุลาคม 2557 ทีมตัวแทนประกันชีวิตและที่ปรึกษาการเงิน ร่วมประเพณี “ถือศีลกินผัก” ซึ่งถือเป็นงานกินเจที่ใหญ่ที่สุดแห่งปี พร้อมจัดขบวนแห่รดผักและร่วมเดินขบวนเทิดพระเกียรติ ถวายพระพรชัยมงคลเฉลิมพระเกียรติพระบาทสมเด็จพระเจ้าอยู่หัวภูมิพลอดุลยเดช ตลอดจนร่วมมอบบุญเจ้าน้ำและพัด เพื่อบริการประชาชนและชาวต่างชาติที่เดินทางมาร่วมงานอย่างคับคั่ง



การดำเนินงานตามนโยบายสังคม และสิ่งแวดล้อม

2.3 ด้านสุขภาพและกีฬา

สนับสนุนความพร้อมนักกรีฑาทีมชาติไทย สู้ศึกเอเชียนเกมส์ 2014

วันที่ 2 กันยายน 2557 ณ โรงแรมโนโวเทล กรุงเทพ สยามสแควร์ กรุงเทพมหานคร ชีวิตสนับสนุนทัพนักกรีฑาไทยสู้ศึกเอเชียนเกมส์ โดยมอบกรมธรรม์คุ้มครองทุนประกันละ 1,000,000.00 บาท รวมเป็น 81,000,000.00 บาท เพื่อสร้างขวัญและกำลังใจให้แก่ทัพนักกรีฑาทีมชาติไทยชุดเอเชียนเกมส์ 2014 ก่อนเดินทางไปร่วมแข่งขันมหกรรมกีฬาที่ยิ่งใหญ่ที่สุดของเอเชีย ที่ประเทศเกาหลีใต้ในระหว่างวันที่ 19 กันยายน - 4 ตุลาคม 2557



โครงการ “บีแอลเอ แอปป์ไลฟ์ คีตะมวยไทย แอโรบิก”

กรุงเทพประกันชีวิต ร่วมกับกรมอนามัย กระทรวงสาธารณสุข เปิดตัวโครงการ “บีแอลเอ แอปป์ไลฟ์ คีตะมวยไทย แอโรบิก” โดยมีวัตถุประสงค์เพื่อส่งเสริมสุขภาพของคนไทย ให้คนไทยตระหนักถึงความสำคัญของการออกกำลังกายอย่างถูกวิธี โดยการประยุกต์ศิลปะแม่ไม้มวยไทยมาผสมผสานท่าและลีลาการเต้นประกอบจังหวะดนตรี เพื่อให้ประชาชนออกกำลังกายได้อย่างสนุกสนานมากยิ่งขึ้น ตอบโจทย์ไลฟ์สไตล์ของคนรุ่นใหม่ ที่ใส่ใจสุขภาพและดูแลสุขภาพวิถีวัฒนธรรมไทยได้อย่างลงตัว

ภายใต้โครงการบีแอลเอ แอปป์ไลฟ์ คีตะมวยไทย ประกอบไปด้วยกิจกรรมมากมาย เพื่อให้เข้าถึงประชาชนทุกกลุ่ม ดังนี้

- กิจกรรม “Train the Trainers”

วันที่ 12 – วันที่ 14 กันยายน 2557 ณ โรงแรมโอบิเยกอสาย โฮเทล โครงการอบรมครูสอนเต้นในชุมชน และสร้างเครือข่ายผู้ถ่ายทอดความรู้ในการออกกำลังกายด้วยการเต้นคีตะมวยไทยที่ถูกต้อง โดยมีกองออกกำลังกายเพื่อสุขภาพ กรมอนามัย กระทรวงสาธารณสุข เป็นที่ปรึกษาในการจัดหลักสูตร



- **กิจกรรมเดินสายลงพื้นที่**

เพื่อรณรงค์การออกกำลังกายอย่างถูกต้อง ด้วยการเล่นคีตะมวยไทยแอโรบิกทั่วประเทศตลอดทั้งปี โดยจะมีกิจกรรมแนะนำท่าเต้นคีตะมวยไทยที่ถูกต้อง การจัดแสดงนิทรรศการให้ความรู้เกี่ยวกับหลักและวิธีการออกกำลังกายที่ถูกต้อง พร้อมสาธิตการออกกำลังกายอย่างง่ายให้แก่ประชาชน

ครั้งที่ 1 วันที่ 9 เมษายน 2557 ณ จ.อุดรธานี
 ครั้งที่ 2 วันที่ 17 ตุลาคม 2557 ณ จ.กาญจนบุรี
 ครั้งที่ 3 วันที่ 20 ตุลาคม 2557 ณ จ.ระยอง

ครั้งที่ 4 วันที่ 28 ตุลาคม 2557 ณ จ.พิษณุโลก
 ครั้งที่ 5 วันที่ 4 พฤศจิกายน 2557 ณ จ.หนองคาย
 ครั้งที่ 6 วันที่ 1 ธันวาคม 2557 ณ จ.เชียงใหม่

- **กิจกรรมประกวดเต้น**

บีแอลเอ แอปป์ โลฟ คีตะมวยไทย แอโรบิก...เด่นล้ำโลศ ลุ้นเงินแสน' วันที่ 11 ธันวาคม 2557 เพื่อให้โครงการ บีแอลเอแอปป์ โลฟ คีตะมวยไทย เข้าถึงคนในยุคปัจจุบันง่ายขึ้น บริษัทจึงได้จัดทำเพลงคีตะมวยไทยแอโรบิก “ลูกสู้” และมีวิดีโอแนะนำท่าคีตะมวยไทยแอโรบิกโดยเฉพาะ เพื่อให้ประชาชนทั่วไปสามารถนำไปใช้ออกกำลังกายได้ฟรีทั่วประเทศ โดยมีผู้เข้าร่วมส่งคลิปประกวดกว่า 40 คลิป ทั่วประเทศ โดยคัด 5 ทีมมาร่วมแข่งขันที่ลานเอเทรียม 2 สยามเซ็นเตอร์ โดยมี “ทีมลูกพญานาค” จากโรงเรียนอัสสัมชัญอัย จ.หนองคาย เป็นทีมผู้ชนะเลิศ

โครงการเดิน-วิ่ง เพื่อสุขภาพ กรุงเทพมหานคร มินิมาราธอน

บริษัท กรุงเทพประกันชีวิต จำกัด (มหาชน) ร่วมกับกรมอนามัย กระทรวงสาธารณสุข จัดงานเดิน-วิ่ง เพื่อสุขภาพการกุศล กรุงเทพมหานคร มินิมาราธอน ครั้งที่ 1 ณ สวนหลวง ร.9 โดยมีนักวิ่งชาวไทยและชาวต่างชาติกว่า 2,000 คน เข้าร่วมกิจกรรม เพื่อต่อย้ำเจตนารมณ์ให้คนไทยมีความสุขจากการมีสุขภาพที่ดี รายได้ทั้งหมดโดยไม่หักค่าใช้จ่าย นำไปขยายโครงการ “น้ำดื่มสะอาด เพื่อชีวิตที่มีความสุข” ในการจัดหาเครื่องกรองน้ำ ถังเก็บน้ำ และเครื่องปั้มน้ำ ให้กับโรงเรียนในพื้นที่อยู่ห่างไกล และขาดแคลนน้ำสะอาด



การดำเนินงานตามนโยบายสังคม และสิ่งแวดล้อม

2.4. ด้านสิ่งแวดล้อม

โครงการบีแอลเอ แอปป์ โลฟ โกรรีน

บริษัท กรุงเทพประกันชีวิต จำกัด (มหาชน) ร่วมกับมูลนิธิสิ่งแวดล้อมศึกษาเพื่อการพัฒนาอย่างยั่งยืน (ประเทศไทย) หรือ FEED ดำเนินงานโครงการสร้างจิตสำนึกรักษ์สิ่งแวดล้อมอย่างยั่งยืนต่อเนื่องเป็นปีที่ 2 ด้วยการทำกิจกรรมพร้อมอธิบายความเชื่อมโยงของสิ่งแวดล้อมในชีวิตประจำวัน ที่สามารถนำไปปฏิบัติได้จริง

- โครงการบีแอลเอ แอปป์ โลฟ โกรรีน ครั้งที่ 2

วันที่ 28 - 30 มีนาคม 2558 กิจกรรมเสริมสร้างจิตสำนึกรักษ์สิ่งแวดล้อมและสร้างแนวกันไฟป้องกันไฟป่า ณ เขตรักษาพันธุ์สัตว์ป่าห้วยขาแข้ง จ.อุทัยธานี นำทีมนักศึกษาจาก 10 สถาบันเข้าร่วมกิจกรรม “ทำแนวกันไฟป่า” เพื่อป้องกันพื้นที่อยู่อาศัยและแหล่งหากินของสัตว์ป่าให้ปลอดภัยจากไฟป่า และดูแลรักษาสุขภาพแวดล้อมให้สมบูรณ์ ช่วยลดปัญหาสภาวะโลกร้อน พร้อมกิจกรรมการเรียนรู้ที่สนุกสนาน เน้นสาระสำคัญของระบบนิเวศธรรมชาติ ตลอดจนความเกี่ยวข้องในการดำเนินชีวิตเพื่อสร้างจิตสำนึกอย่างยั่งยืนให้แก่เยาวชน หลังจากนั้นเยาวชนนักศึกษาผู้เข้าร่วมได้รับทุนเพื่อทำโครงการสิ่งแวดล้อมในชุมชนของตนเอง เพื่อเป็นการต่อยอดการสร้างจิตสำนึกอย่างยั่งยืน



- โครงการบีแอลเอ แอปป์ โลฟ โกรรีน (ตัวแทนประกันชีวิตและพนักงาน)

วันที่ 26 เมษายน 2557 ณ ศูนย์ศึกษาระบบนิเวศดงห้วยขาแข้ง ร่วมพลังบีแอลเอ สร้างจิตสำนึกรักษ์สิ่งแวดล้อม ปลูกป่าชายเลน จัดขึ้นโดยชมรมรักษ์สิ่งแวดล้อม นำทีมผู้บริหาร พนักงานและทีมงานฝ่ายชายกว่า 100 คน ร่วมกันดูแลรักษาสิ่งแวดล้อม พร้อมเป็นจิตอาสาที่ศูนย์ศึกษาระบบนิเวศดงห้วยขาแข้ง (บางปู)ฯ จ.สมุทรปราการ



- โครงการบีแอลเอ แสบปี โลฟ โกรรีน ครั้งที่ 3

วันที่ 31 ตุลาคม - 1 พฤศจิกายน 2557 กิจกรรมอนุรักษ์ธรรมชาติและสร้างโป่งเทียม ณ เขตรักษาพันธุ์สัตว์ป่าเขาอ่างฤๅไน จ. ฉะเชิงเทรา นำทีมนิสิตนักศึกษาจาก 9 สถาบันอุดมศึกษาชั้นนำ ร่วมสร้างจิตสำนึกรักสิ่งแวดล้อมจากห้องเรียนธรรมชาติผ่านกิจกรรมศึกษาและอนุรักษ์ธรรมชาติ สร้างโป่งเทียมเพื่อฟื้นฟูสิ่งแวดล้อมและระบบนิเวศ โดยเสริมสร้างแร่ธาตุให้แก่แหล่งอาหารของสัตว์ป่า พร้อมกิจกรรมสัมมนาเชิงปฏิบัติ กระตุ้นให้เห็นความสำคัญของสิ่งแวดล้อมพร้อมสร้างประสบการณ์ตรงด้วยการให้ลงมือปฏิบัติในสภาพแวดล้อมจริงตามธรรมชาติ หลังจากนั้นเยาวชนนักศึกษาผู้เข้าร่วมได้รับทุนการศึกษาเพื่อทำโครงการสิ่งแวดล้อมในชุมชนของตนเอง



โครงการ “บี แฮปปี้” B happy

วันที่ 22 พฤศจิกายน 2557 ปล่อยปู ปลูกป่า พาเพลิน ณ อุทยานสิ่งแวดล้อมนานาชาติสิรินธร อ.ชะอำ จ.เพชรบุรี คณะผู้บริหารและพนักงานบริษัท กรุงเทพประกันชีวิต จำกัด (มหาชน) และ บริษัท กรุงเทพประกันภัย จำกัด (มหาชน) ร่วมกับโรงพยาบาลบำรุงราษฎร์ ร่วมกันทำกิจกรรมอนุรักษ์สิ่งแวดล้อมอย่างยั่งยืน



การดำเนินงานตามนโยบายสังคม และสิ่งแวดล้อม

2.5 ด้านการดูแลผู้สูงอายุ

โครงการร่วมสร้างความสุข โลกสดใส สำหรับผู้สูงวัย จากใจกรุงเทพประกันชีวิต

กิจกรรมสร้างสุขสำหรับผู้สูงวัย ให้มองเห็นโลกได้สดใสขึ้น ด้วยการตรวจวัดสายตาและมอบแว่นตาคุณภาพ พร้อมตรวจสุขภาพขั้นพื้นฐานจากทีมแพทย์ผู้เชี่ยวชาญ โดยในปี 2557 ได้มอบแว่นตาทั้งสิ้นกว่า 4,000 ราย ใน 13 จังหวัด ทุกภูมิภาคทั่วประเทศ เพื่อให้ผู้สูงอายุสามารถใช้ชีวิตประจำวันได้อย่างมีความสุข และสามารถช่วยเหลือตัวเองได้ดี



- ครั้งที่ 1 วันที่ 19 มกราคม 2557 ณ โรงพยาบาลเชก อ.เชกา จ.บึงกาฬ
- ครั้งที่ 2 วันที่ 16 กุมภาพันธ์ 2557 ณ โรงเรียนบึงกาฬ อ.เมืองบึงกาฬ จ.บึงกาฬ
- ครั้งที่ 3 วันที่ 25 มีนาคม 2557 ณ โรงเรียนบ้านท่าหลวง อ.พิมาย จ.นครราชสีมา
- ครั้งที่ 4 วันที่ 4 เมษายน 2557 ณ อบต.ไร่ส้ม อ.เมือง จ.เพชรบุรี
- ครั้งที่ 5 วันที่ 24 เมษายน 2557 ณ โรงเรียนอนุบาลสระโบสถ์ อ.สามโคก จ.ลพบุรี
- ครั้งที่ 6 วันที่ 2 พฤษภาคม 2557 ณ เทศบาลอำเภอภาชี อ.ภาชี จ.อยุธยา
- ครั้งที่ 7 วันที่ 24 พฤษภาคม 2557 ณ โรงเรียนศรีธาตุพิทยาคม อ.ศรีธาตุ จ.อุดรธานี
- ครั้งที่ 8 วันที่ 12 มิถุนายน 2557 ณ โรงเรียนป้อมนาคราชย์สวาทยานนท์ จ.สมุทรปราการ
- ครั้งที่ 9 วันที่ 27 มิถุนายน 2557 ณ หอประชุมเทศบาลในเมืองสวรรค์โลก จ.สุโขทัย
- ครั้งที่ 10 วันที่ 29 กรกฎาคม 2557 ณ โรงเรียนวัดทุแร อ.หาดใหญ่ จ.สงขลา
- ครั้งที่ 11 วันที่ 2 สิงหาคม 2557 ณ อบต.หาดส้มแป้น จ.ระนอง
- ครั้งที่ 12 วันที่ 16 กันยายน 2557 ณ ศูนย์การเรียนรู้ ต.สระแก้ว อ.ลาดยาว จ.นครสวรรค์
- ครั้งที่ 13 วันที่ 14 พฤศจิกายน 2557 ณ จ.พะเยา

ลูกค้าสัมพันธ์

บริษัท กรุงเทพประกันชีวิต จำกัด (มหาชน) มุ่งดำเนินงานตามภารกิจหลักในการสร้างความมั่นคงทางการเงินให้กับลูกค้าและประชาชน เพื่อให้ชีวิตมีความพร้อมทั้งในด้านการสร้างหลักประกันและการสร้างฐานะ อันนำไปสู่ชีวิตที่มีความสุขมากกว่า

ปี 2557 บริษัทมุ่งเน้นการสร้างความสัมพันธ์ระหว่างลูกค้า พันธมิตร ตัวแทนประกันชีวิต และพนักงาน โดยการให้ข้อมูลและคำแนะนำการวางแผนการเงินรอบด้าน พร้อมนำเสนอผลิตภัณฑ์ในการเสริมสร้างความมั่นคงให้กับลูกค้าและครอบครัว การจัดกิจกรรมเพื่อสร้างความสัมพันธ์ มอบสิทธิพิเศษสำหรับลูกค้าเพื่อเชื่อมความสัมพันธ์ดังกล่าว ซึ่งบริษัทจัดทำสื่อประชาสัมพันธ์เพื่อให้ลูกค้าได้รับข่าวสารที่เป็นประโยชน์ ทันต่อเหตุการณ์ นำเสนอสาระความรู้ทางการเงินในรูปแบบวารสาร ราย 3 เดือน “Happy Life” และแอปพลิเคชัน Happy Life (e-magazine) โดยมีเนื้อหาแตกต่างกันไปในแต่ละฉบับ อาทิ การวางแผนเพื่อการศึกษาบุตร การวางแผนเกษียณ หรือความรู้ด้านการลงทุน เป็นต้น โดยมีผู้ทรงคุณวุฒิ Certified Financial Planner (CFP) และที่ปรึกษาการเงินกรุงเทพประกันชีวิต มาบอกเล่าข้อมูล ให้คำแนะนำอันเป็นประโยชน์ เป็นแนวทางการตัดสินใจวางแผนการเงินเพื่อตนเองและคนที่คุณรัก



งานเดิน-วิ่งเพื่อสุขภาพการกุศล “กรุงเทพประกันชีวิต มิณิมารathon”



มหรหรมฟรีคอนเสิร์ต “ประถมบันเทิงศิลปะ” การแสดงสุดยอดเยี่ยมล้ำเรื่องตลกอนันต์บั้งหนึ่งแห่งภาคตะวันออกเฉียงเหนือของไทย

นอกจากนี้ บริษัทยังจัดโครงการและกิจกรรมต่างๆ เพื่อสร้างความสุขและเสริมสร้างความสัมพันธ์อันดีกับลูกค้า เน้นการให้ลูกค้าได้รับประสบการณ์จริงผ่านกิจกรรมหลากหลายรูปแบบ อาทิ การส่งเสริมการมีสุขภาพดีผ่านโครงการตรวจสุขภาพประจำปี กิจกรรมเดิน - วิ่ง เพื่อสุขภาพ การจัดคอนเสิร์ตจากศิลปินชื่อดังเพื่อมอบความบันเทิงอย่างครบครัน และกิจกรรมความสุข สร้างเสริมประสบการณ์ชีวิตผ่านการเรียนรู้ให้แก่ลูกค้าเยาวชนและครอบครัว



กิจกรรมความสุข สร้างเสริมประสบการณ์ผ่านการเรียนรู้ของลูกค้าเยาวชนและครอบครัว

ผลการดำเนินงานปี 2557 (ด้านการลงทุน)

ด้านการลงทุน

ภาวะเศรษฐกิจโลกปี 2557 เริ่มมีการฟื้นตัวขึ้นเล็กน้อย ปัจจัยหลักที่ขับเคลื่อนการเติบโตของเศรษฐกิจโลก ได้แก่ การเติบโตของประเทศส่วนใหญ่ในภูมิภาคเอเชียโดยเฉพาะจีน การฟื้นตัวของเศรษฐกิจสหรัฐฯ ซึ่งสะท้อนจากข้อมูลภาคอุตสาหกรรมและบริการ และตลาดแรงงานที่ปรับตัวแข็งแกร่งขึ้นอย่างต่อเนื่อง ในขณะที่เศรษฐกิจในภูมิภาคอื่นยังคงอยู่ในภาวะชะลอตัว โดยเฉพาะหลายประเทศในภูมิภาคยุโรป ที่ยังมีปัญหาความสามารถในการชำระหนี้ ปัญหาอัตราว่างงานสูง ปัญหาการเมืองระหว่างยูเครนกับรัสเซีย และปัญหาใหม่เรื่องเงินฝืดที่ทำให้ทั้งผู้บริโภคและผู้ผลิตเกิดชะลอการใช้จ่ายและการลงทุนไปเรื่อยๆ ซึ่งไม่เป็นผลดีต่อเศรษฐกิจ ทางด้านญี่ปุ่นก็ต้องเผชิญกับภาวะเศรษฐกิจฝืดผวน อันเป็นผลจากการปรับขึ้นภาษีมูลค่าเพิ่ม จากอัตราร้อยละ 5 เป็นอัตราร้อยละ 8 ทำให้เศรษฐกิจเร่งตัวจากการบริโภคเพิ่มขึ้นในช่วงเวลาก่อนที่จะใช้อัตราภาษีใหม่และนำไปสู่ภาวะเศรษฐกิจถดถอยหลังจากอัตราภาษีใหม่เริ่มใช้ ในส่วนของประเทศจีน ขนาดเศรษฐกิจที่ใหญ่ขึ้น ประกอบกับนโยบายรัฐเองที่ต้องการลดความร้อนแรงในภาคอสังหาริมทรัพย์เพื่อไม่ให้เกิดปัญหาฟองสบู่แตก ภาวะการชะลอตัวของเศรษฐกิจโลกล้วนทำให้เศรษฐกิจจีนขยายตัวมากกว่าเดิมได้ยากขึ้น ดังนั้นการคาดการณ์อัตราการเติบโต GDP โลกสำหรับปี 2557 จึงได้ถูกทยอยปรับลดลงมาจากร้อยละ 3.6 3.4 เป็น 3.3 เทียบกับปี 2556 ที่มีอัตราการเติบโตร้อยละ 3.0 ด้วยภาพรวมของเศรษฐกิจโลกที่ยังอ่อนแออยู่นั้น ส่งผลกระทบต่อ การส่งออกของไทย อีกทั้งปัญหาความไม่สงบทางการเมืองที่เกิดขึ้นตั้งแต่ช่วงปลายปี 2556 จนถึงช่วงกลางปี 2557 ส่งผลให้จำนวนนักท่องเที่ยวลดลงเป็นจำนวนมาก นอกจากนี้ความไม่มั่นใจของผู้บริโภคและผู้ผลิตเอกชน รวมถึงการลงทุนของภาครัฐที่ไม่เป็นไปตามคาด ส่งผลให้เศรษฐกิจไทยเติบโตต่ำกว่าที่คาดไว้

Table 1 / GDP based on current prices

Unit : USD Bn

	2012	2013	2014E
US	16,163	16,768	17,416
China	8,387	9,469	10,355
Japan	5,938	4,899	4,770
Germany	3,428	3,636	3,821
France	2,688	2,807	2,902
UK	2,471	2,523	2,848
Brazil	2,248	2,246	2,244
Italy	2,014	2,072	2,129
Russia	2,018	2,097	2,057
India	1,859	1,877	2,048
Thailand	366	387	381

IMF World Economic Outlook, Oct 2014

Table 1 / GDP based on PPP valuation

Unit : Current International Dollar (Bn)

	2012	2013	2014E
China	14,774	16,149	17,632
US	16,163	16,768	17,416
India	6,358	6,776	7,277
Japan	4,530	4,668	4,788
Germany	3,443	3,513	3,621
Russia	3,396	3,492	3,559
Brazil	2,897	3,013	3,073
France	2,490	2,535	2,587
Indonesia	2,225	2,389	2,554
UK	2,247	2,320	2,435
Thailand	924	965	990

IMF World Economic Outlook, Oct 2014

Table 1 / GDP growth based on fixed prices

Unit : %YoY

	2012	2013	2014E
US	2.3	2.2	2.2
China	7.7	7.7	7.4
Japan	1.5	1.5	0.9
Germany	0.9	0.5	1.4
France	0.3	0.3	0.4
UK	0.3	1.7	3.2
Brazil	1.0	2.5	0.3
Italy	(2.4)	(1.9)	(0.2)
Russia	3.4	1.3	0.2
India	4.7	5.0	5.6
Thailand	6.5	2.9	1.0

IMF World Economic Outlook, Oct 2014

สืบเนื่องจากอัตราผลตอบแทนตราสารหนี้ที่ปรับตัวขึ้นมาสูงในช่วงท้ายปี 2556 ภาวะลงทุนในตลาดตราสารหนี้ในปี 2557 ล้วนได้รับผลกระทบจากการปรับตัวลงอย่างหนักของอัตราผลตอบแทนตราสารหนี้ตลอดทั้งปี โดยมีสาเหตุมาจากปัจจัยในประเทศได้แก่ ความซบเซาของเศรษฐกิจไทย และสภาพคล่องส่วนเกินในตลาดเงิน ประกอบกับปัจจัยต่างประเทศได้แก่ ความไม่แน่นอนของเศรษฐกิจโลก ปัญหาเงินฝืดโดยเฉพาะในภูมิภาคยุโรป ราคาน้ำมันและสินค้าโภคภัณฑ์ที่ปรับตัวลงอย่างหนักในช่วงครึ่งหลังของปีซึ่งจะส่งผลกระทบต่ออัตราการเติบโตของกลุ่มประเทศผู้ส่งออกน้ำมัน ผลกระทบจากปัจจัยดังกล่าว ส่งผลให้คณะกรรมการนโยบายการเงิน (กนง.) มีมติปรับลดอัตราดอกเบี้ยนโยบายลงร้อยละ 0.25 ทำให้อัตราดอกเบี้ยนโยบายเท่ากับร้อยละ 2.00 เมื่อวันที่ 12 มีนาคม 2557

อัตราดอกเบี้ยนโยบาย

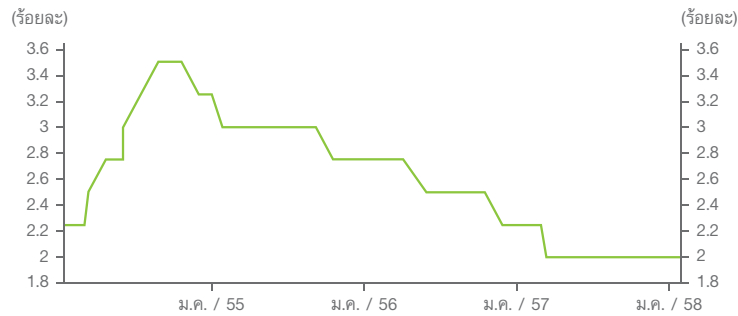

ที่มา : ธนาคารแห่งประเทศไทย

อัตราผลตอบแทนพันธบัตรไทย

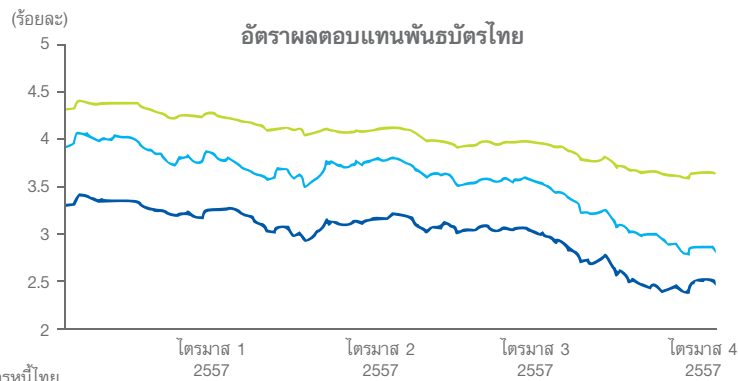

ที่มา : สมาคมตลาดตราสารหนี้ไทย

■ อัตราผลตอบแทนพันธบัตรอายุ 5 ปี ■ อัตราผลตอบแทนพันธบัตรอายุ 10 ปี ■ อัตราผลตอบแทนพันธบัตรอายุ 20 ปี

หลังจากการอ่อนตัวของดัชนีตลาดหลักทรัพย์มาที่ 1,230.77 สืบเนื่องมาจากความไม่สงบทางการเมืองในปี 2556 ภาวะลงทุนในตลาดหลักทรัพย์ไทยใน 2557 ก็ปรับตัวสูงขึ้นต่อเนื่อง สาเหตุจากสภาพคล่องส่วนเกินในภูมิภาคภายหลังจากที่ธนาคารกลางแห่งประเทศไทยได้ใช้นโยบายผ่อนคลายทางการเงินมาในปี 2556-2557 ต่อมาบรรยากาศการลงทุนในตลาดหลักทรัพย์กลับยิ่งดีขึ้นอีกภายหลังจากที่คณะรักษาความสงบแห่งชาติ (คสช.) ได้เข้ามาควบคุมสถานการณ์ความไม่สงบทางการเมือง ส่งผลให้ดัชนีตลาดหลักทรัพย์ปรับตัวขึ้นไปในระดับสูงสุดที่ 1600.10 ณ วันที่ 26 กันยายน อย่างไรก็ตามเหตุการณ์ของราคาน้ำมันดิบที่ปรับตัวลดลงมาอย่างรุนแรงถึงร้อยละ 55 ในช่วงครึ่งปีหลัง ทำให้ดัชนีตลาดหลักทรัพย์ย่อตัวลงมาปิด ณ สิ้นปี 2557 ที่ 1,497.67

ดัชนีตลาดหลักทรัพย์แห่งประเทศไทย

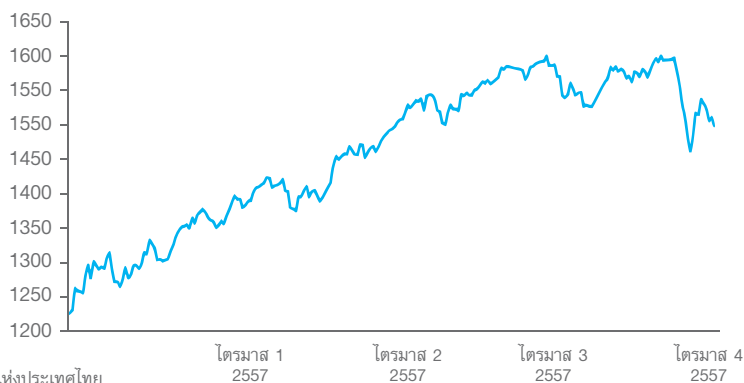

ที่มา : ตลาดหลักทรัพย์แห่งประเทศไทย

ผลการดำเนินงานปี 2557 (ด้านการลงทุน)

ณ สิ้นปี 2557 บริษัทมีสินทรัพย์ลงทุนจำนวนทั้งสิ้น 208,680.12 ล้านบาท เพิ่มขึ้นจาก 165,982.55 ล้านบาทในปี 2556 คิดเป็นการเพิ่มขึ้นในอัตราร้อยละ 25.72 สินทรัพย์ลงทุนส่วนใหญ่เป็นเงินลงทุนในพันธบัตรรัฐบาล พันธบัตรรัฐวิสาหกิจ และตราสารหนี้ภาคเอกชนที่มีความมั่นคงสูง คิดเป็นสัดส่วนร้อยละ 84.77 ขณะที่เงินลงทุนในหุ้นทุนมีสัดส่วนประมาณร้อยละ 6.49 และเงินลงทุนในหน่วยลงทุนมีสัดส่วนประมาณร้อยละ 3.71 ซึ่งส่วนใหญ่เป็นการลงทุนในกองทุนรวมอสังหาริมทรัพย์ กองทุนรวมโครงสร้างพื้นฐาน และกองทุนรวมประเภทตราสารทุนต่างประเทศ ปี 2557 นับเป็นปีที่พันธบัตรให้ผลตอบแทนในอัตราที่ต่ำ บริษัทจึงปรับสัดส่วนการลงทุนตราสารหนี้โดยมุ่งเน้นไปที่ตราสารหนี้ภาคเอกชนทั้งในประเทศและต่างประเทศเพิ่มขึ้นโดยมีสัดส่วนร้อยละ 62 ของเงินลงทุนใหม่ และลงทุนในพันธบัตรสัดส่วนร้อยละ 25 ของเงินลงทุนใหม่ ขณะเดียวกันก็เพิ่มสัดส่วนการลงทุนในกองทุนอสังหาริมทรัพย์และกองทุนโครงสร้างพื้นฐาน เนื่องจากคาดว่าจะได้รับผลตอบแทนในอัตราที่ดีสม่ำเสมอในระยะยาว ทั้งนี้เมื่อพิจารณาภาวะการลงทุนโดยรวมของปี 2557 แล้ว ถึงแม้ตลาดตราสารหนี้จะให้ผลตอบแทนในอัตราที่ต่ำ แต่ตราสารทุนกลับได้รับผลดีจากการที่ดัชนีตลาดหลักทรัพย์ปรับตัวสูงขึ้น ส่งผลให้บริษัทสามารถทำกำไรจากการขายเงินลงทุนได้

ในปี 2557 บริษัทมีรายได้จากการลงทุนสุทธิจำนวน 10,326.37 ล้านบาท เพิ่มขึ้นร้อยละ 35 จากปีก่อน ส่วนหนึ่งเนื่องมาจากมีกำไรจากการขายเงินลงทุนในหลักทรัพย์จำนวน 1,514.74 ล้านบาท ประกอบกับรายได้จากดอกเบี้ยและเงินปันผล ยังขยายตัวในเกณฑ์ดีตามการเพิ่มขึ้นของสินทรัพย์ลงทุนและผลประกอบการของบริษัทจดทะเบียนในตลาดฯ บริษัทมีอัตราผลตอบแทนจากการลงทุนเฉลี่ยร้อยละ 5.41 เทียบกับร้อยละ 4.98 ในปี 2556

รายละเอียดสินทรัพย์ลงทุน ณ สิ้นปี

	2557		2556	
	ล้านบาท	ร้อยละ	ล้านบาท	ร้อยละ
เงินสดและรายการเทียบเท่าเงินสด	5,703.47	2.73	1,331.19	0.80
ตัวเงิน	15,407.28	7.38	13,979.38	8.42
พันธบัตรและตัวเงินค้ำประกัน	114,823.76	55.02	104,857.44	63.17
หุ้นกู้	46,672.16	22.37	23,875.76	14.38
หน่วยลงทุน	7,752.18	3.71	5,474.71	3.30
หุ้นทุน	13,535.59	6.49	12,891.42	7.77
เงินให้กู้ยืมโดยมีกรรมธรรม์เป็นประกัน	4,250.99	2.04	3,163.87	1.91
เงินให้กู้ยืมอื่นๆ	484.07	0.23	361.83	0.22
อื่นๆ	50.62	0.02	46.96	0.03
สินทรัพย์ลงทุนทั้งหมด	208,680.12	100.00	165,982.55	100.00



การวิเคราะห์ฐานะการเงิน และผลการดำเนินงาน

การวิเคราะห์ฐานะการเงินและผลการดำเนินงาน

เหตุการณ์สำคัญ

การเพิ่มทุนจดทะเบียน

ทุนจดทะเบียนของกลุ่มบริษัทจากจำนวน 1,220 ล้านบาท เป็นจำนวน 1,708 ล้านบาท โดยการออกหุ้นใหม่จำนวน 488 ล้านหุ้น มูลค่าหุ้นที่ตราไว้หุ้นละ 1 บาท จำนวนเงิน 488 ล้านบาท เพื่อรองรับการจ่ายหุ้นปันผลจำนวน 482 ล้านหุ้น และขายหุ้นที่เหลือจากการจ่ายหุ้นปันผลจำนวน 2.77 ล้านหุ้นในราคา 47.25 บาทต่อหุ้นและเสนอขายต่อกองทุนสำรองเลี้ยงชีพพนักงานบริษัท จำนวน 362 หุ้นในราคา 1 บาทต่อหุ้น รวมเป็นการรับชำระค่าหุ้นที่ออกและเรียกชำระแล้วจำนวน 2.8 ล้านบาท และส่วนเกินมูลค่าหุ้นจำนวน 128.3 ล้านบาท รวมเป็นจำนวน 131.1 ล้านบาท นอกจากนี้ จำนวนหุ้นที่เหลืออีก 2.9 ล้านหุ้นเพื่อรองรับการปรับสิทธิใบสำคัญแสดงสิทธิที่จะซื้อหุ้นสามัญของกลุ่มบริษัทในอนาคต

เงินลงทุนในบริษัทย่อย (บีแอลเอ อินชัวร์รันส์ โบรกเกอร์)

ในปี 2557 บริษัทได้เข้าซื้อบริษัท บีแอลเอ อินชัวร์รันส์ โบรกเกอร์ จำกัด โดยเพิ่มการลงทุนจากร้อยละ 15 เป็น ร้อยละ 99 ของทุนจดทะเบียนและชำระแล้ว คิดเป็นจำนวนเงิน 3.98 ล้านบาท

สรุปผลการดำเนินงานที่สำคัญ

งบการเงินเฉพาะกิจการ

ผลการดำเนินงานในปี 2557 บริษัทมีเบี่ยประกันภัยรับสุทธิ 51,172 ล้านบาท เพิ่มขึ้นร้อยละ 32 จากเบี่ยประกันภัยรับสุทธิปี 2556 ที่ 38,795 ล้านบาท เนื่องจากปัจจัยสนับสนุนการเติบโตของเบี่ยประกันภัยรับสุทธิของบริษัท ที่ได้รับผ่านช่องทางการจัดจำหน่ายผ่านธนาคาร ที่มีอัตราการเติบโตร้อยละ 48 เพิ่มขึ้นจากปี 2556 และ 2555 ที่ 15 และ 10 ตามลำดับ

เบี่ยประกันภัยรับปีแรกมีอัตราการเติบโตที่ร้อยละ 81 โดยมีเบี่ยประกันภัยรับปีแรกจำนวน 19,069 ล้านบาท เนื่องจากว่าในไตรมาสที่ 1 ปี 2557 บริษัทมีเบี่ยประกันภัยรับจากช่องทางธนาคารจำนวนมาก ส่งผลให้เบี่ยประกันภัยรับปีแรกของช่องทางธนาคารเพิ่มขึ้นร้อยละ 101 ส่วนในช่องทางตัวแทนนั้นผลงานเบี่ยรับปีแรกในปี 2557 มีอัตราเติบโตที่น่าพอใจโดยมีเบี่ยประกันภัยรับปีแรกช่องทางตัวแทนมีอัตราการเพิ่มขึ้นร้อยละ 5

เบี่ยประกันภัยรับรวมช่องทางธนาคารต่อเบี่ยประกันภัยรับรวมทุกช่องทางของปี 2557 คิดเป็นสัดส่วนร้อยละ 71 และร้อยละ 27 สำหรับสัดส่วนเบี่ยประกันภัยรับรวมช่องทางตัวแทนต่อเบี่ยประกันภัยรับรวมทุกช่องทาง ซึ่งเมื่อเปรียบเทียบกับช่วงเดียวกันกับปีก่อนจะพบว่าสัดส่วนเบี่ยประกันภัยช่องทางธนาคารต่อเบี่ยรับรวมเพิ่มขึ้น ทั้งนี้เกิดจากเบี่ยประกันภัยรับปีแรกที่เพิ่มขึ้นในช่องทางธนาคารในอัตราการเติบโตที่สูงมาก ด้วยเหตุนี้สัดส่วนเบี่ยประกันภัยรับของช่องทางธนาคารต่อเบี่ยประกันภัยรับรวมจึงเพิ่มขึ้นจากปี 2556 ซึ่งมีสัดส่วนเบี่ยประกันภัยช่องทางธนาคาร และเบี่ยประกันภัยช่องทางตัวแทนต่อเบี่ยประกันภัยรับรวมอยู่ที่ร้อยละ 63 และ ร้อยละ 34 ตามลำดับ

รายได้จากการลงทุน 8,812 ล้านบาท และมีกำไรจากเงินลงทุน 1,515 ล้านบาท เพิ่มสูงขึ้นจากปีก่อนหน้าร้อยละ 35 โดยแบ่งเป็นการเพิ่มสูงขึ้นของรายได้จากการลงทุนร้อยละ 25 และเป็นการเพิ่มสูงขึ้นของกำไรจากเงินลงทุนร้อยละ 15 ทั้งนี้การเพิ่มขึ้นของรายได้จากการลงทุนมีสาเหตุหลักจากการเพิ่มขึ้นของสินทรัพย์ลงทุนซึ่งเพิ่มสูงขึ้นร้อยละ 24 จากช่วงเดียวกันของปี 2556 และกำไรจากเงินลงทุนเพิ่มสูงขึ้นมากจากภาวะของตลาดหลักทรัพย์ที่ดีขึ้นในปีนี้

ค่าใช้จ่ายการรับประกันภัยประกอบด้วย เงินสำรองประกันภัย ผลประโยชน์จ่ายตามกรมธรรม์และค่าใช้จ่ายในการจัดการผลประโยชน์ ค่าสินไหมทดแทนและค่าใช้จ่ายในการจัดการค่าสินไหมทดแทน ค่าจ้างและค่าบำเหน็จ ค่าใช้จ่ายส่งเสริมการขาย ค่าใช้จ่ายการรับประกันภัยอื่น และค่าใช้จ่ายในการดำเนินงาน ค่าใช้จ่ายการรับประกันภัยปี 2557 เท่ากับ 58,225 ล้านบาท เปรียบเทียบกับปี 2556 ที่ 41,017 ล้านบาทเพิ่มขึ้นจำนวน 17,208 ล้านบาท หรือร้อยละ 42

กำไรจากก่อนหักภาษีเงินได้ลดลง 2,200 ล้านบาทหรือร้อยละ 41 โดยในปี 2557 บริษัทมีกำไรก่อนค่าใช้จ่ายภาษีเงินได้จำนวน 3,111 ล้านบาท และมีกำไรก่อนภาษีเงินได้ในปี 2556 จำนวน 5,311 ล้านบาท โดยมีสาเหตุหลักจากการตั้งสำรองประกันชีวิตจำนวนมากในปี 2557 สำหรับค่าใช้จ่ายภาษีเงินได้สำหรับปี 2557 447 ล้านบาท ลดลงจากปี 2556 ที่ 930 ล้านบาท จำนวน 483 ล้านบาท เนื่องจากกำไรก่อนภาษีเงินได้ที่ลดลงและบริษัทได้รับเงินปันผลจ่ายจำนวนมากขึ้น ซึ่งเงินปันผลจ่ายนี้ถือเป็นรายได้ที่ไม่ต้องนำมาคำนวณภาษี ทั้งนี้เมื่อหักค่าใช้จ่ายหักภาษีเงินได้คงเหลือเป็นกำไรสำหรับปี ต้องนำมาคำนวณภาษี 2,665 ล้านบาท ลดลงจากปี 2556 ซึ่งรายงานกำไรสำหรับปี 4,381 ล้านบาท จำนวน 1,716 ล้านบาท หรือร้อยละ 39 หรือคิดเป็นกำไรสุทธิต่อหุ้นขั้นพื้นฐาน 1.57 บาท ลดลงจากปี 2556 ซึ่งมีกำไรต่อหุ้นขั้นพื้นฐานเท่ากับ 2.59 บาท

งบการเงินรวม

บริษัทมีกำไรสำหรับไตรมาสที่ 4 ปี 2557 ที่ 2,278 ล้านบาท และแสดงกำไรสำหรับปี 2557 ที่ 2,662 ล้านบาท ซึ่งเป็นจำนวนที่ต่ำกว่ากำไรสำหรับงวดในงบการเงินเฉพาะกิจการเนื่องจากว่าในไตรมาส 3 ปี 2557 นี้ บริษัทได้เข้าซื้อกิจการบริษัท บีแอลเอ อินชัวร์นส์ โบรกเกอร์ จำกัด (“BLAIB”) โดยมีสัดส่วนการถือหุ้นเป็นร้อยละ 99 และได้รวมกำไรสำหรับงวดของ BLAIB มาแสดงในงบการเงินรวม ซึ่ง BLAIB แสดงผลขาดทุนจำนวนประมาณ 1.3 ล้านบาท และ 3.0 ล้านบาทสำหรับงวด 3 เดือนและสำหรับปีตามลำดับ

ภาพรวมฐานะการเงิน

งบการเงินเฉพาะงบแสดงฐานะการเงินของบริษัท ณ วันที่ 31 ธันวาคม 2557 ประกอบด้วยสินทรัพย์ 215,588 ล้านบาท เพิ่มขึ้นร้อยละ 25 จากปี 2556 ที่มีสินทรัพย์ 171,795 ล้านบาท โดยมีสินทรัพย์ลงทุนรวม 202,973 ล้านบาท คิดเป็นร้อยละ 97 ของสินทรัพย์รวม ซึ่งเป็นผลมาจากการเพิ่มขึ้นของกระแสเงินสดจากการดำเนินงานของบริษัท

ด้านหนี้สินและส่วนของผู้ถือหุ้นของบริษัทมีหนี้สิน 190,009 ล้านบาท เพิ่มขึ้นจากปี 2556 จำนวน 40,477 ล้านบาทหรือร้อยละ 27 รายการสำคัญคือการเพิ่มขึ้นของหนี้สินจากสัญญาประกันภัยเป็น 186,566 ล้านบาท หรือคิดเป็นร้อยละ 98 ของหนี้สินรวม เพิ่มขึ้นจากปี 2556 41,107 ล้านบาท ซึ่งการเพิ่มขึ้นเป็นผลมาจากการเติบโตของการดำเนินงานของบริษัทในส่วนของกรับประกันชีวิตทำให้บริษัทต้องกันเงินสำรองเพิ่มขึ้น

ด้านส่วนของผู้ถือหุ้น ณ วันที่ 31 ธันวาคม 2557 บริษัทมีส่วนของผู้ถือหุ้น 25,579 ล้านบาท เพิ่มขึ้นร้อยละ 15 จากปี 2556 ที่มีส่วนของผู้ถือหุ้น 22,264 ล้านบาท รายการที่สำคัญ คือองค์ประกอบอื่นของผู้ถือหุ้นที่การเพิ่มขึ้นของกำไรจากการปรับมูลค่ายุติธรรมสุทธิของเงินลงทุนเพื่อขายสุทธิจากภาษีเพิ่มขึ้น 1,147 ล้านบาท หรือร้อยละ 26 กำไรสะสม-ยังไม่ได้จัดสรรเพิ่มขึ้น 1,456 ล้านบาท หรือร้อยละ 11 และส่วนเกินมูลค่าหุ้นสามัญเพิ่มขึ้น 141 ล้านบาท หรือร้อยละ 5

อัตราส่วนทางการเงิน

อัตราส่วนสภาพคล่อง

อัตราหมุนเวียนเบี่ยประกันค้างรับ ในปี 2555 ถึงปี 2557 เท่ากับ 20.68 วัน 16.12 วัน และ 12.56 วัน ตามลำดับ ดังจะเห็นได้ว่า อัตราการหมุนเวียนของเบี่ยประกันค้างรับดังกล่าว ยังต่ำกว่านโยบายของบริษัท ที่ให้ระยะเวลาผ่อนผันในการชำระเบี่ยเป็นเวลา 30-60 วัน นอกจากนั้น อัตราหมุนเวียนเบี่ยประกันค้างรับในแต่ละปียังมีแนวโน้มปรับตัวลดลง ซึ่งแสดงถึงประสิทธิภาพในการเรียกชำระเบี่ยประกันของบริษัท

อัตราส่วนความสามารถในการทำกำไร

อัตรากำไรสุทธิ ในปี 2555 ถึงปี 2557 เท่ากับร้อยละ 9.35, 9.55 และ 4.44 ตามลำดับ ดังจะเห็นได้ว่า อัตราส่วนในปี 2557 ลดลงเมื่อเทียบกับปี 2555 และ 2556 เกิดจากค่าใช้จ่ายในส่วนของเงินสำรองประกันชีวิตที่มีการปรับตัวสูงขึ้น

การวิเคราะห์ฐานะการเงิน และผลการดำเนินงาน

อัตราส่วนแสดงประสิทธิภาพในการดำเนินงาน

อัตราผลตอบแทนต่อสินทรัพย์รวม ในปี 2555 ถึงปี 2557 เท่ากับร้อยละ 2.91 2.79 และ 1.38 ตามลำดับ เนื่องจากกำไรสำหรับปีที่ลดลง
อัตราผลตอบแทนต่อสินทรัพย์ลงทุนในปี 2555 ถึงปี 2557 เท่ากับร้อยละ 5.09 4.98 และ 5.41 ตามลำดับ หลักๆ เกิดจากกำไรสำหรับปีนี้ลดลง

อัตราส่วนวิเคราะห์นโยบายทางการเงิน

อัตราส่วนเงินสำรองต่อสินทรัพย์รวม ในปี 2555 ถึงปี 2557 เท่ากับ 78.99 เท่า 80.35 เท่า และ 82.99 เท่า ตามลำดับ และเมื่อพิจารณาอัตราส่วนหนี้สินจากสัญญาประกันภัยต่อสินทรัพย์ลงทุน ในปี 2555 ถึงปี 2557 ซึ่งเท่ากับ 0.87 เท่า 0.88 เท่า และ 0.89 เท่าประกอบด้วยนั้น จะเห็นได้ว่าบริษัทมีความสามารถเพียงพอที่จะสามารถชำระหนี้สินที่เกิดขึ้นในอนาคตให้กับผู้เอาประกัน

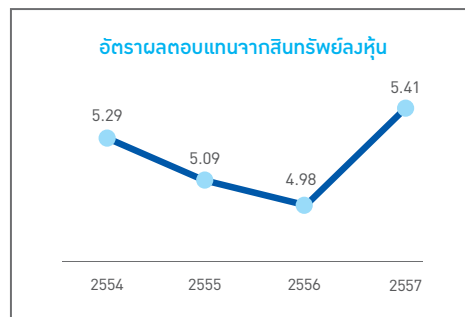
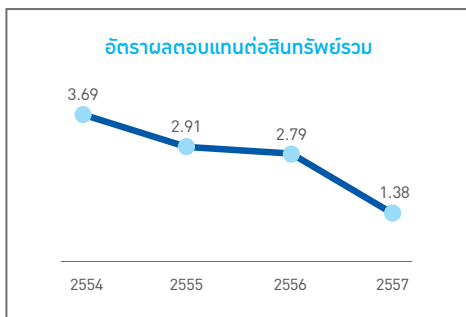

หลักการสำคัญในการบันทึกรายการของบริษัท

บริษัทดำเนินธุรกิจประกันชีวิต ซึ่งจะได้รับเบี้ยประกันภัยจากผู้เอาประกันภัยที่ชำระให้บริษัทสำหรับความคุ้มครองตามกรมธรรม์ เบี้ยประกันภัยรับนี้ จะถูกบันทึกเป็นเบี้ยประกันภัยรับในงบกำไรขาดทุนของบริษัท และเมื่อหักค่าใช้จ่ายต่างๆ ที่เกี่ยวข้องแล้ว บริษัทจะนำเงินส่วนที่เหลือจากการหักค่าใช้จ่ายไปลงทุนเพื่อนำผลตอบแทนจากการลงทุนมาใช้ในการบริหารงานและจ่ายเงินตามเงื่อนไขและสิทธิประโยชน์ต่างๆ ให้กับผู้ถือกรมธรรม์ในขณะเดียวกัน บริษัทจะบันทึกเป็นสำรองประกันชีวิตเป็นหนี้สินซึ่งเป็นภาระผูกพันของบริษัทที่จะต้องชำระให้กับผู้ถือกรมธรรม์ในอนาคตซึ่งสำรองประกันชีวิตจะหมดไปเมื่อภาระผูกพันตามกรมธรรม์ได้สิ้นสุดลง และบันทึกสำรองประกันชีวิตที่เพิ่มขึ้นในระหว่างปีเป็นรายจ่ายในงบกำไรขาดทุนของบริษัท สำรองประกันชีวิตนี้คำนวณโดยวิธีทางคณิตศาสตร์ซึ่งใช้ข้อมูลสมมติฐานที่สำคัญในการประมาณการ เช่น อัตราการตาย อัตราผลตอบแทนจากการลงทุนที่คาดว่าจะได้รับ และอัตราค่าใช้จ่ายที่คาดว่าจะเกิดในอนาคต เป็นต้น

ดังนั้นรายการที่จะแสดงในงบกำไรขาดทุนของบริษัทประกันชีวิตที่สำคัญ ประกอบไปด้วย เบี้ยประกันภัยรับ และรายได้จากการลงทุน หักด้วยเงินสำรองประกันชีวิต เงินจ่ายตามเงื่อนไขกรมธรรม์ และค่าใช้จ่าย เป็นกำไรจากผลการดำเนินงานของบริษัทก่อนหักค่าใช้จ่ายทางภาษี และรายการที่แสดงในงบแสดงฐานะการเงินที่สำคัญ ได้แก่ เงินลงทุน และสำรองประกันชีวิต

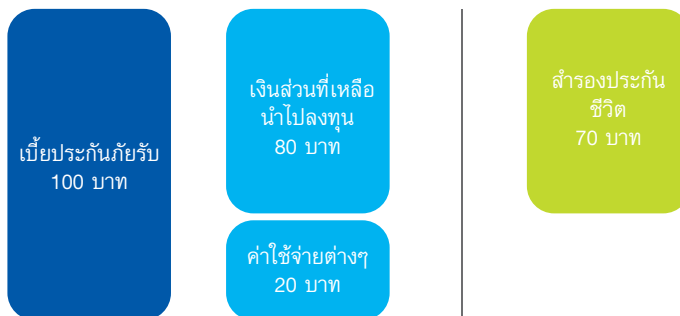

เงินลงทุนของบริษัทจะถูกจัดประเภทเป็น 3 ประเภทได้แก่ เงินลงทุนเพื่อค่า เงินลงทุนเพื่อขาย และเงินลงทุนที่ถือจนครบกำหนด และสำรองประกันชีวิตจะบันทึกในงบการเงินด้วยวิธี Net Premium Valuation: NPV ซึ่งเป็นวิธีในการคำนวณสำรองประกันชีวิตตามหลักสากลที่ใช้ข้อสมมติฐาน ณ วันที่จำหน่ายผลิตภัณฑ์เป็นเกณฑ์สำคัญ

ทุกวันสิ้นรอบระยะเวลารายงาน บริษัทจะต้องคำนวณมูลค่ายุติธรรมของเงินลงทุน ซึ่งหากมูลค่ายุติธรรมของเงินลงทุนเพื่อค่าสูงกว่ามูลค่าตามบัญชี บริษัทจะรับรู้ผลต่างที่เกิดขึ้นในงบกำไรขาดทุน กรณีที่เป็นเงินลงทุนเพื่อขายจะรับรู้ในงบกำไรขาดทุนเบ็ดเสร็จ ซึ่งเป็นการรับรู้ตรงไปยังส่วนของผู้ถือหุ้น (ส่วนของผู้ถือหุ้น) ในขณะที่เงินลงทุนที่ถือจนครบกำหนด แม้ว่ามูลค่ายุติธรรมจะเปลี่ยนแปลงไป บริษัทจะไม่สามารถรับรู้รายการในงบการเงินได้ แต่จะเปิดเผยผลต่างของมูลค่ายุติธรรมกับมูลค่าตามบัญชีไว้ในหมายเหตุประกอบงบการเงิน

ในส่วนของการสำรองประกันชีวิต ทุกวันสิ้นรอบระยะเวลารายงาน บริษัทจะทำการเปรียบเทียบเงินสำรองตามวิธี Gross Premium Valuation: GPV ซึ่งเป็นวิธีในการคำนวณสำรองด้วยข้อสมมติฐานที่เป็นปัจจุบัน และเป็นวิธีการในการคำนวณสำรองประกันชีวิตตามหลักการกำกับของสำนักงานคณะกรรมการกำกับและส่งเสริมการประกอบธุรกิจประกันภัยในการคำนวณเงินกองทุนตามระดับความเสี่ยง กับเงินสำรองตามวิธี NPV ถ้าสำรองตามวิธี NPV สูงกว่าวิธี GPV บริษัทจะบันทึกเงินสำรองในงบการเงินด้วยวิธี NPV แต่ในทางตรงข้าม หากสำรองตามวิธี NPV ต่ำกว่าวิธี GPV บริษัทจะบันทึกเงินสำรองในงบการเงินด้วยวิธี NPV บวกเพิ่มด้วยส่วนต่างของเงินสำรองดังกล่าว ตามที่แสดงในภาพ

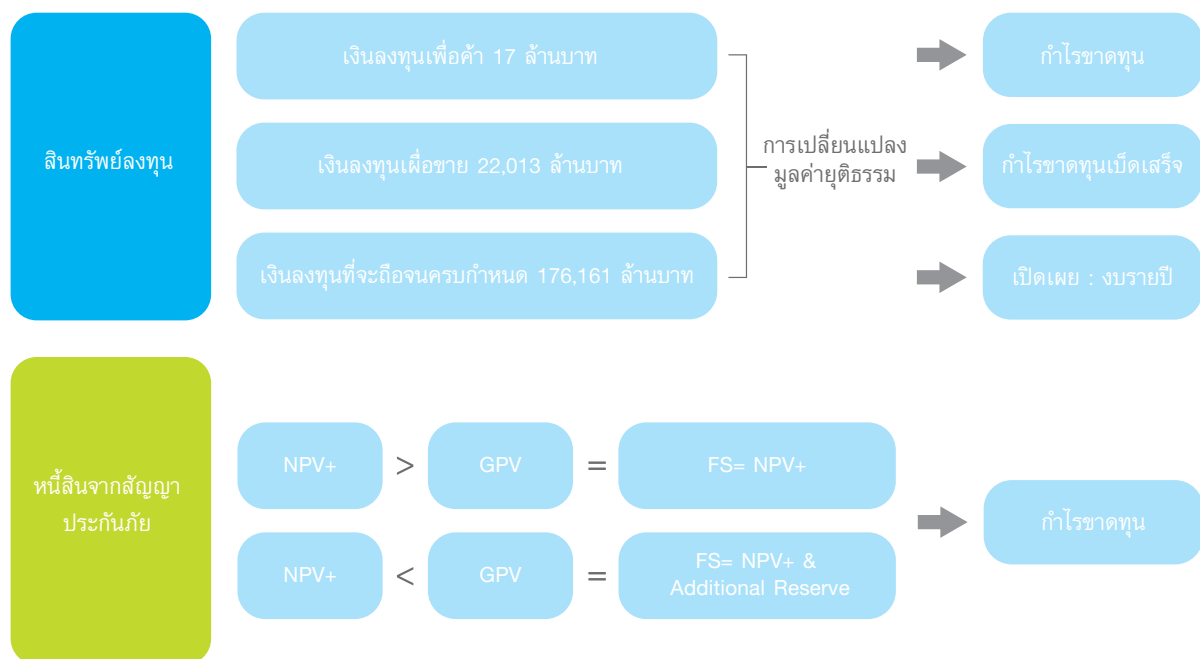

ด้วยเหตุนี้ ในภาวะที่อัตราดอกเบี้ยมีความผันผวน เมื่ออัตราดอกเบี้ยปรับตัวลดลง มูลค่ายุติธรรมของเงินลงทุนของบริษัทเพิ่มขึ้น ซึ่งเงินลงทุนส่วนใหญ่บริษัทจัดประเภทเป็นเงินลงทุนที่จะถือจนครบกำหนด ทำให้ไม่มีผลกระทบต่องบการเงิน แต่ในขณะเดียวกับสำรองประกันชีวิตก็มีมูลค่าเพิ่มสูงขึ้นจากการคำนวณด้วยวิธี GPV ซึ่งบริษัทจะรับรู้ผลต่างที่เกิดขึ้นในงบการเงิน ทำให้งบการเงินบันทึกผลกระทบจากการเปลี่ยนแปลงของอัตราดอกเบี้ยเพียงด้านเดียว ทั้งนี้ในแง่ของความมั่นคงทางการเงินนั้น สำนักงานคณะกรรมการกำกับและส่งเสริมการประกอบธุรกิจประกันภัยกำหนดให้มีการคำนวณมูลค่ายุติธรรมทั้งในด้านของเงินลงทุน และสำรองประกันชีวิต เพื่อใช้ในการคำนวณเงินกองทุนตามระดับความเสี่ยง ซึ่งผลกระทบของอัตราดอกเบี้ยจะถูกรับรู้ทั้งในด้านของสินทรัพย์และหนี้สิน แตกต่างจากการรับรู้ในงบการเงิน

การวิเคราะห์ฐานะการเงิน และผลการดำเนินงาน

Embedded Value (EV)

EV ณ 31 ธันวาคม 2557 (ล้านบาท)

Risk discount rate	9%	10%	11%
Adjusted net asset value (NAV)	22,448.5	22,448.5	22,448.5
Value of in-force business (after release of capital)	11,295.3	10,192.3	9,175.1
Embedded value (EV)	33,743.8	32,640.8	31,623.6

สำหรับ EV ณ 31 ธันวาคม 2557 สามารถดูรายละเอียดเพิ่มเติมได้ที่ <http://www.bangkoklife.com>

“Embedded value” (EV) คือเครื่องมือทางการเงินที่เป็นตัวชี้วัดขั้นต้นสำหรับมูลค่าของธุรกิจประกันภัยระยะยาวที่ผู้ถือหุ้นเป็นเจ้าของอยู่ ตัวชี้วัดดังกล่าวประกอบด้วย ส่วนเกินระหว่างมูลค่าตลาดของสินทรัพย์หักด้วยหนี้สิน หรือเรียกว่า Adjust Net asset value (NAV) และมูลค่าปัจจุบันของกำไรที่จะเกิดขึ้นในอนาคตจากกรมธรรม์ที่มีผลบังคับอยู่ หลังจากหักต้นทุนของการถือครองเงินทุน หรือเรียกว่า Value of in-force business (VIF)

การเปิดเผยข้อมูลของ EV เป็นมาตรฐานการปฏิบัติทั่วไปของบริษัทประกันภัยที่จดทะเบียนทั่วโลก เนื่องจากงบการเงินเพียงอย่างเดียวไม่สามารถให้ข้อมูลที่เพียงพอเกี่ยวกับการดำเนินงานของบริษัทประกันได้ เพราะว่างบการเงินไม่สามารถสะท้อนกำไรในอนาคต ค่อนข้างผันผวน และงบการเงินส่วนมากยังรวมผลกระทบของเงินสำรองที่บริษัทเก็บไว้เพื่อชดเชยภาระหนี้ที่จะเกิดขึ้นในอนาคตอีกด้วย

สำหรับการดำเนินธุรกิจประกันภัยนั้น EV อาจเป็นเครื่องมือสำคัญที่ช่วยให้สามารถเข้าใจตัวขับเคลื่อนของมูลค่าบริษัท อัตรากำไร และคุณภาพของการตั้งสมมติฐานได้ ทั้งนี้ อาจส่งผลถึงการวางกรอบแนวทางของผลิตภัณฑ์ การคำนวณราคา การตั้งสมมติฐาน และการบริหารความเสี่ยงที่จะเกิดขึ้นด้วย

Capital Adequacy Ratio (CAR ratio)

CAR ณ 31 ธันวาคม 2557 (ล้านบาท)

	2556
เงินกองทุน	23,512.95
เงินกองทุนที่ต้องดำรงตามกฎหมาย	9,654.10
อัตราส่วนเงินกองทุนต่อเงินกองทุนที่ต้องดำรงตามกฎหมาย (%)	243.55

สำหรับ CAR ณ 31 ธันวาคม 2557 สามารถดูรายละเอียดเพิ่มเติมได้ที่ <http://www.bangkoklife.com>

บริษัทประกันชีวิตมีหน้าที่บริหารและจัดการความเสี่ยงต่างๆ เช่น ความเสี่ยงทางด้านประกันภัย (Insurance risk) ความเสี่ยงด้านดอกเบี้ย (Interest rate risk) ความเสี่ยงด้านเครดิต (Credit risk)

จึงจำเป็นที่บริษัทจะต้องมีระดับของเงินกองทุนขั้นต่ำตามที่สำนักงานคณะกรรมการกำกับและส่งเสริมการประกอบธุรกิจประกันภัย (คปภ.) กำหนด คภภ.กำหนดให้บริษัทต้องมีเงินกองทุนตามระดับความเสี่ยงภัย (Risk based capital, RBC) ขั้นต่ำที่ระดับ 140% CAR ratio สามารถคำนวณจากสัดส่วนระหว่างเงินกองทุนที่มีอยู่และเงินทุนขั้นต่ำที่ต้องดำรงไว้ตามความเสี่ยง ถ้าจะพูดให้ง่ายขึ้นคือตัวเลข CAR ยิ่งสูงยิ่งสะท้อนให้เห็นว่าบริษัทมีระดับเงินทุน (ส่วนที่เป็นของผู้ถือหุ้น) มากกว่าระดับความเสี่ยงที่บริษัทแบกรับอยู่มากเท่านั้น



แนวโน้มธุรกิจประกันชีวิต ปี 2558

จากภาพรวมของธุรกิจประกันชีวิตในปี 2557 และประมาณการเศรษฐกิจไทยในปี 2558 ทำให้คาดการณ์ได้ว่าธุรกิจประกันชีวิตยังคงมีแนวโน้มเติบโตอย่างต่อเนื่องในปี 2558 โดยสมาคมประกันชีวิตไทยคาดการณ์การเติบโตที่ร้อยละ 13-14 เนื่องจากประเทศไทยยังคงมีอัตราการถือครองกรมธรรม์เฉลี่ยทั้งประเทศอยู่ในระดับต่ำเมื่อเทียบกับประเทศที่พัฒนาแล้วในกลุ่มอาเซียน โดยการถือครองกรมธรรม์ส่วนใหญ่ยังอยู่ในกรุงเทพมหานครและปริมณฑล ดังนั้นธุรกิจยังมีโอกาสในการขยายตลาดประกันชีวิตสู่ต่างจังหวัด ประกอบกับปัจจุบันประชาชนในต่างจังหวัดมีความรู้ความเข้าใจต่อการทำประกันชีวิตมากขึ้น ซึ่งเป็นโอกาสที่ธุรกิจประกันชีวิตจะสามารถเติบโตในส่วนของภูมิภาคเพิ่มขึ้น นอกจากนี้โอกาสทางธุรกิจในภาพกว้างแล้วในปี 2558 ยังมีปัจจัยอื่นๆ ที่สนับสนุนต่อการเติบโตของธุรกิจประกันชีวิตดังนี้

1. ประชาชนส่วนใหญ่รับรู้และตระหนักถึงการประกันชีวิตเพิ่มขึ้น
2. การทบทวนเรื่องโครงสร้างภาษีต่างๆ รวมถึงแนวทางเตรียมความพร้อมประเทศไทยเข้าสู่สังคมผู้สูงอายุของภาครัฐที่มีแนวโน้มสนับสนุนให้ประชาชนมีการออมมากขึ้นผ่านเครื่องมือทางการเงินต่างๆ ซึ่งประกันชีวิตถือเป็นทางเลือกหนึ่งที่ช่วยสนับสนุนการออมและการเตรียมความพร้อมสำหรับการเกษียณอายุได้เป็นอย่างดี
3. การเปลี่ยนแปลงโครงสร้างประชากรและพฤติกรรมผู้บริโภคที่ประเทศไทยจะมีสัดส่วนของผู้สูงอายุเพิ่มขึ้นในอนาคต จากการเปลี่ยนแปลงดังกล่าวประกอบกับนโยบายการสนับสนุนจากภาครัฐ จึงเป็นโอกาสในการเติบโตของแบบประกันชีวิตที่สามารถตอบสนองความต้องการของผู้บริโภคได้ ซึ่งคาดว่าแบบประกันเพื่อการเกษียณอายุและแบบประกันสุขภาพจะเป็นที่ต้องการของตลาดมากขึ้น
4. การพัฒนาเทคโนโลยีสมัยใหม่ที่ทำให้สังคมเคลื่อนเข้าสู่ยุคดิจิทัลด้วยการเติบโตของ Smart Device ต่างๆ เปิดโอกาสให้สินค้าและบริการเข้าถึงกลุ่มลูกค้าได้มากขึ้น รวมถึงการพัฒนาเทคโนโลยี Big Data ที่สามารถเข้าถึงข้อมูลเพื่อใช้ในการวิเคราะห์พฤติกรรมและความสนใจของลูกค้าในขณะนั้นได้ เพื่อบริษัทนำเสนอสินค้าได้ตรงความต้องการลูกค้ามากขึ้น
5. แนวโน้มการฟื้นตัวของธุรกิจอสังหาริมทรัพย์ที่น่าจะส่งผลให้สินเชื่อบ้านเติบโตเพิ่มขึ้นในปี 2558 สร้างโอกาสในการเติบโตของแบบประกันชีวิตประเภทการคุ้มครองสินเชื่อ
6. การขยายธุรกิจในประเทศอาเซียนซึ่งคาดว่าจะเติบโตเพิ่มขึ้นตามการฟื้นตัวของเศรษฐกิจโลกประกอบกับนโยบายการค้าของรัฐบาลที่มีความชัดเจน จึงคาดว่าเศรษฐกิจตามแนวชายแดนจะเติบโตเพิ่มขึ้นอย่างมาก ดังนั้นจึงเป็นโอกาสในการขยายตลาดประกันชีวิตออกไปทั้งในส่วนแนวชายแดนที่เป็นเขตเศรษฐกิจของไทย รวมถึงของประเทศเพื่อนบ้านที่คาดว่าจะให้ความสนใจในผลิตภัณฑ์ประกันชีวิตของประเทศไทยที่มีความหลากหลายมากกว่า เนื่องจากธุรกิจประกันชีวิตของประเทศเพื่อนบ้านยังอยู่ในช่วงเริ่มต้น

ซึ่งจากปัจจัยต่างๆ ที่กล่าวมาข้างต้น ส่งผลต่อแนวโน้มธุรกิจประกันชีวิตโดยแบ่งเป็น 5 ด้านดังนี้

1. **ผลิตภัณฑ์** : มีแนวโน้มออกแบบประกันที่เน้นการออมระยะยาว หรือออมเพื่อการเกษียณอายุ สำหรับกลุ่มลูกค้าอายุ 30 ปีขึ้นไป และคาดว่าในอนาคตรัฐบาลจะมีมาตรการส่งเสริมการออมเพื่อการเกษียณอายุเพิ่มขึ้น โดยเฉพาะในกลุ่มลูกค้าที่มีรายได้ระดับล่างถึงระดับกลาง เพื่อลดภาระการดูแลผู้สูงอายุของภาครัฐในอนาคต นอกจากนี้แบบประกันสุขภาพจะมีหลากหลายมากขึ้น หรือขายในลักษณะเป็นแพ็คเกจร่วมกับแบบประกันชีวิตมากขึ้นเพื่อให้ง่ายต่อการเข้าใจของลูกค้า โดยเฉพาะการขายผ่านช่องทางโทรศัพท์ และช่องทางธนาคาร
2. **ช่องทาง** : ช่องทางตัวแทนจะพัฒนาไปสู่สำนักงานทางการเงินมากขึ้น โดยเฉพาะในบริษัทประกันชีวิตที่มีธนาคารสนับสนุน เนื่องจากมีผลิตภัณฑ์ทางการเงินอื่นๆ ที่ตัวแทนสามารถนำเสนอให้แก่ลูกค้าได้ และการขายผ่านช่องทางตัวแทนจะขยายสู่ต่างจังหวัดมากขึ้น โดยเฉพาะตามจังหวัดใหญ่ๆ ในภูมิภาค ในขณะที่ช่องทางธนาคารจะให้ความสำคัญกับการขายและการบริการหลังการขายมากขึ้น เพื่อรับรองจำนวนลูกค้าที่เพิ่มมากขึ้นและลดจำนวนข้อร้องเรียน นอกจากนี้เทคโนโลยีสมัยใหม่จะช่วยให้เกิดช่องทางการขายใหม่อย่างช่องทางขายผ่านทางออนไลน์มากยิ่งขึ้น
3. **การบริการ** : จากการพัฒนาทางเทคโนโลยีทำให้เกิดการบริการใหม่ๆ ที่สามารถนำมาใช้ในธุรกิจประกันชีวิตมากขึ้น ดังนั้นจะมีการร่วมมือระหว่างบริษัทประกันชีวิตกับธุรกิจอื่นๆ อาทิเช่น โรงพยาบาล ศูนย์ออกกำลังกาย (Fitness) อาหารเพื่อสุขภาพ เพื่อสนับสนุนโปรแกรมการดูแลสุขภาพ (Wellness Program) เป็นต้น นอกจากนี้บริษัทประกันชีวิตยังมีการพัฒนาเทคโนโลยีเพื่อเพิ่มประสิทธิภาพการให้บริการที่รวดเร็วและมีคุณภาพ ด้วยการบริการที่สามารถเข้าถึงได้ทุกที่ทุกเวลาผ่านทางแอปพลิเคชันบนมือถือ อีกทั้งการให้ลูกค้าสามารถติดต่อสื่อสารกับบริษัทประกันชีวิตได้หลากหลายช่องทาง เช่น อีเมล (Email) เว็บแชท (Web Chat) ออโต้เมติก คอลล์ เซ็นเตอร์ (Automatic Call Centers) ซึ่งเป็นการติดต่อสื่อสารที่มีประสิทธิภาพมากกว่าช่องทางสาขาที่มีอยู่เดิม สำหรับความคาดหวังในการบริการยังมีความท้าทายอีกมากเพราะลูกค้าสามารถแบ่งปันข้อมูลได้อย่างรวดเร็วและมีอิทธิพลอย่างมากในสื่อสังคมออนไลน์ ดังนั้นบริษัทประกันชีวิตจะต้องปรับปรุงการให้บริการให้เป็นไปตามคุณภาพมาตรฐาน

4. **การบริหาร** : บริษัทประกันชีวิตจะให้ความสำคัญกับลูกค้าและยึดลูกค้าเป็นศูนย์กลางมากขึ้นในการออกแบบประกันชีวิตและบริการต่างๆ เพื่อให้ลูกค้าเกิดความจงรักภักดีต่อแบรนด์และสามารถตอบสนองต่อรูปแบบพฤติกรรมการใช้ชีวิตของประชาชนไทยที่เปลี่ยนแปลง อีกทั้งปัจจุบันประชาชนไทยมีความรู้ด้านการวางแผนทางการเงินและการประกันชีวิตมากขึ้น และต้องการข้อมูลสินค้าและบริการก่อนการตัดสินใจ ดังนั้นลูกค้ามีแนวโน้มที่จะใช้บริการผ่านหลายช่องทาง บริษัทต่างๆ จึงต้องเตรียมความพร้อมในการเชื่อมโยงข้อมูลบริการเข้าด้วยกัน เพื่อให้ทุกจุดบริการมีมาตรฐานการให้บริการที่เหมือนกัน
5. **ระเบียบข้อบังคับ** : มีการปรับปรุงและพัฒนาระบบการดำเนินงานทุกด้านให้มีความเป็นสากลตามกฎระเบียบที่จะเข้มงวดมากขึ้น โดยเฉพาะเรื่องความมั่นคงทางการเงินของบริษัท ทั้งนี้เพื่อให้บริษัทประกันสามารถรองรับการแข่งขันที่เพิ่มขึ้นจากการเปิดประชาคมอาเซียนได้ พร้อมกับรองรับการขยายตัวของธุรกิจที่จะเพิ่มขึ้นตามนโยบายภาครัฐ

การกำกับดูแลกิจการ

การกำกับดูแลกิจการที่ดี

คณะกรรมการบริษัทยึดถือและให้ความสำคัญกับการกำกับดูแลกิจการที่ดี เนื่องจากเป็นสิ่งที่แสดงให้เห็นถึงการมีระบบบริหารจัดการที่มีประสิทธิภาพ โปร่งใส ตรวจสอบได้ ซึ่งเป็นการสร้างความเชื่อมั่นและความมั่นใจให้แก่ผู้ถือหุ้นและผู้มีส่วนได้เสียทุกฝ่าย อีกทั้งยังเป็นการเพิ่มมูลค่าและส่งเสริมการเติบโตทางธุรกิจอย่างยั่งยืน ดังนั้นบริษัทจึงยึดถือหลักการกำกับดูแลกิจการที่ดี ดังนี้

1. สิทธิของผู้ถือหุ้น

บริษัทตระหนักถึงการให้ผู้ถือหุ้นได้รับสิทธิขั้นพื้นฐาน และให้ความสำคัญกับการไม่กระทำการใดๆ ที่เป็นการละเมิดหรือลดทอนสิทธิของผู้ถือหุ้น รวมทั้งส่งเสริมให้ผู้ถือหุ้นได้ใช้สิทธิของตน สิทธิขั้นพื้นฐานของผู้ถือหุ้นประกอบด้วย การซื้อขายหรือการโอนหุ้น การได้รับส่วนแบ่งในกำไรอย่างเท่าเทียมกัน การได้รับข่าวสารข้อมูลของบริษัทอย่างเพียงพอ การแต่งตั้งหรือถอดถอนกรรมการ การกำหนดค่าตอบแทนกรรมการ การแต่งตั้งผู้สอบบัญชี การอนุมัติรายการพิเศษ อาทิ การเพิ่มทุน เป็นต้น

ในการจัดการประชุมสามัญผู้ถือหุ้นประจำปี 2557 เมื่อวันที่ 30 เมษายน 2557 บริษัทได้จัดส่งหนังสือเชิญประชุมผู้ถือหุ้นให้แก่ผู้ถือหุ้นฉบับภาษาไทยและภาษาอังกฤษเป็นการล่วงหน้าก่อนการประชุม 21 วัน พร้อมด้วยรายละเอียดประกอบวาระการประชุม อาทิ รายงานการประชุมผู้ถือหุ้นครั้งที่ผ่านมารายงานประจำปี แนวปฏิบัติในการเข้าร่วมประชุม การมอบฉันทะของผู้ถือหุ้น และการออกเสียงลงคะแนน เป็นต้น เพื่อเปิดโอกาสให้ผู้ถือหุ้นได้มีเวลาศึกษาข้อมูลประกอบการประชุมล่วงหน้า นอกจากนี้บริษัทได้ลงประกาศการจัดการประชุมในหนังสือพิมพ์ และได้เผยแพร่หนังสือเชิญประชุมทางเว็บไซต์ของบริษัท (www.bangkokliffe.com) อีกทั้งบริษัทไม่มีการเพิ่มวาระอื่นๆ ที่ไม่ได้รับไว้ในหนังสือนัดประชุมให้ที่ประชุมผู้ถือหุ้นพิจารณาอนุมัติ ทั้งนี้ ในปี 2557 บริษัทได้เรียกประชุมวิสามัญผู้ถือหุ้น เป็นจำนวน 2 ครั้ง ครั้งที่ 1 เมื่อวันที่ 25 กันยายน 2557 และ ครั้งที่ 2 เมื่อวันที่ 12 ธันวาคม 2557 เพื่อการอนุมัติรายการพิเศษ

ในวันประชุมผู้ถือหุ้น บริษัทได้จัดให้มีเจ้าหน้าที่อำนวยความสะดวกให้ผู้ถือหุ้นและผู้รับมอบฉันทะที่เข้าร่วมประชุม โดยการใช้ระบบบาร์โค้ดสำหรับการลงทะเบียนของผู้เข้าร่วมประชุม การลงคะแนน และการนับคะแนน เพื่อให้เป็นไปด้วยความถูกต้อง แม่นยำ และสะดวกรวดเร็ว

คณะกรรมการและผู้บริหารให้ความสำคัญในการเข้าร่วมประชุม เว้นแต่ติดภารกิจสำคัญจนไม่สามารถเข้าร่วมประชุมได้ ทั้งนี้ ในการประชุมสามัญผู้ถือหุ้นประจำปี 2557 มีกรรมการเข้าร่วมประชุม 14 ท่าน และอีก 1 ท่านติดภารกิจ ทั้งนี้ กรรมการผู้จัดการใหญ่ และผู้บริหารร่วมชี้แจงตอบข้อซักถามและรับฟังข้อเสนอนะของผู้ถือหุ้น นอกจากนี้ บริษัทได้เชิญ คุณรัชดา ยงสวัสดิ์วานิชย์ ซึ่งเป็นผู้สอบบัญชีภายนอก จากบริษัทสำนักงานอิวาย จำกัด เข้าร่วมประชุมเพื่อตอบข้อซักถามในวาระพิจารณาอนุมัติงบแสดงฐานะการเงิน และงบกำไรขาดทุนเบ็ดเสร็จสำหรับปีสิ้นสุดวันที่ 31 ธันวาคม 2556 และเชิญ คุณเลิศศักดิ์ สุธรรมพร ที่ปรึกษากฎหมายอิสระ จากสำนักงานกฎหมาย คินิง แอนด์ พาร์ทเนอร์ส จำกัด เข้ามาทำหน้าที่ดูแลให้การประชุมเป็นไปอย่างโปร่งใส ถูกต้องตามกฎหมายและข้อบังคับของบริษัท

ในการประชุมผู้ถือหุ้น เลขานุการบริษัทได้กล่าวชี้แจงให้ผู้ถือหุ้นทราบถึงวิธีการออกเสียงลงคะแนน และวิธีการนับคะแนนอย่างชัดเจน ตัวอย่างเช่น ในวาระการแต่งตั้งกรรมการ ประธานคณะกรรมการจะเสนอชื่อกรรมการให้ผู้ถือหุ้นลงคะแนนเสียงเป็นรายบุคคล และจะเปิดโอกาสให้ผู้ถือหุ้นสอบถามและแสดงความคิดเห็นเพิ่มเติมก่อนการลงคะแนนเสียง หลังจากทุกคนได้ลงคะแนนเสียงเป็นที่เรียบร้อยแล้ว ประธานคณะกรรมการจะเปิดเผยผลสรุปการนับคะแนนสำหรับวาระนั้นๆ ทันทีในห้องประชุม

2. การปฏิบัติต่อผู้ถือหุ้นอย่างเท่าเทียมกัน

บริษัทปฏิบัติต่อผู้ถือหุ้นทุกรายอย่างเท่าเทียมกันและเป็นธรรม ทั้งผู้ถือหุ้นที่เป็นผู้บริหาร ผู้ถือหุ้นที่ไม่เป็นผู้บริหาร ผู้ถือหุ้นต่างชาติ ผู้ถือหุ้นประเภทสถาบัน และผู้ถือหุ้นส่วนน้อย โดยคณะกรรมการได้กำกับดูแลให้การใช้เงินของผู้ถือหุ้นเป็นไปอย่างเหมาะสม ด้วยเชื่อว่าเป็นปัจจัยสำคัญที่เสริมสร้างความมั่นใจในการลงทุนกับบริษัท อีกทั้ง คณะกรรมการบริษัทยังได้ดำเนินการ ดังนี้

- 2.1 คณะกรรมการบริษัทเปิดโอกาสให้ผู้ถือหุ้นส่วนน้อยสามารถเสนอวาระการประชุมสามัญผู้ถือหุ้น ประจำปี 2557 และเสนอชื่อบุคคลเพื่อรับการพิจารณาแต่งตั้งเป็นกรรมการบริษัทเป็นการล่วงหน้า ในระหว่างวันที่ 1 ตุลาคม - 31 ธันวาคม 2556 และได้แจ้งให้ผู้ถือหุ้นทราบผ่านระบบข่าวของตลาดหลักทรัพย์แห่งประเทศไทย
- 2.2 บริษัทเปิดโอกาสให้ผู้ถือหุ้นที่ไม่สามารถเข้าประชุมด้วยตนเอง สามารถใช้สิทธิออกเสียงโดยมอบฉันทะให้ผู้อื่นมาประชุมและออกเสียงลงมติแทนได้ โดยใช้หนังสือมอบฉันทะที่ผู้ถือหุ้นสามารถกำหนดทิศทางลงคะแนนเสียงได้ ผู้รับมอบฉันทะที่ถูกต้องตามกฎหมายซึ่งยื่นหนังสือมอบฉันทะแล้ว ย่อมมีสิทธิเข้าร่วมประชุมและลงมติเช่นเดียวกับผู้ถือหุ้นทุกประการ ทั้งนี้บริษัทได้อำนวยความสะดวกแก่ผู้ถือหุ้น ให้สามารถมอบฉันทะแก่กรรมการอิสระของบริษัทเข้าประชุมแทนได้ โดยบริษัทได้เสนอให้มอบฉันทะแก่คุณสุนทร อรุณานนท์ชัย ประธานกรรมการตรวจสอบ ซึ่งเป็นกรรมการอิสระ เป็นผู้ออกเสียงลงมติแทนได้ ทั้งนี้ ได้แนบหนังสือมอบฉันทะ และขั้นตอน เอกสารหลักฐานประกอบการมอบฉันทะ พร้อมข้อมูลของกรรมการตรวจสอบไว้ในหนังสือนัดประชุมสามัญผู้ถือหุ้น ประจำปี 2557
- 2.3 คณะกรรมการบริษัทสนับสนุนให้ผู้ถือหุ้นใช้บัตรลงคะแนนเสียงในทุกวาระ โดยจะมีเจ้าหน้าที่คอยอำนวยความสะดวกในการจัดเก็บบัตรลงคะแนนเสียงในห้องประชุม ซึ่งจะมีการเก็บบัตรลงคะแนนเสียงกรณีผู้ถือหุ้นไม่เห็นด้วย หรืองดออกเสียง ยกเว้นวาระแต่งตั้งกรรมการที่ผู้ถือหุ้นสามารถเลือกตั้งได้เป็นรายบุคคล การเก็บบัตรลงคะแนนเสียงในทุกกรณีที่เห็นด้วย ไม่เห็นด้วย หรืองดออกเสียง
- 2.4 บริษัทมีการกำหนดนโยบายและระเบียบปฏิบัติในเรื่องการเปิดเผยข้อมูลของบริษัท และการใช้ข้อมูลภายในและการซื้อขายหลักทรัพย์ของกรรมการผู้บริหาร และพนักงานเพื่อให้สอดคล้องกับข้อกำหนดของสำนักงานคณะกรรมการกำกับหลักทรัพย์และตลาดหลักทรัพย์ และหลักการกำกับดูแลกิจการที่ดี
- 2.5 บริษัทกำหนดให้กรรมการ ผู้บริหาร ต้องรายงานการมีส่วนได้เสียของตนและบุคคลที่มีความเกี่ยวข้อง รวมทั้งกรรมการและผู้บริหารเข้าใหม่ ต้องจัดทำรายงานการมีส่วนได้เสียตามแบบที่คณะกรรมการเห็นชอบให้แก่เลขานุการบริษัท ภายใน 14 วันนับจากที่ได้รับตำแหน่ง และเมื่อมีการเปลี่ยนแปลงข้อมูลต้องแจ้งเลขานุการบริษัทภายใน 14 วันนับจากวันที่มีการเปลี่ยนแปลงข้อมูล และให้เลขานุการบริษัทสำเนาให้ประธานกรรมการและประธานกรรมการตรวจสอบภายใน 7 วันนับจากวันที่ได้รายงาน

3. บทบาทของผู้มีส่วนได้เสีย

บริษัทตระหนักถึงความรับผิดชอบต่อสังคมและการปฏิบัติต่อผู้มีส่วนได้เสีย อันได้แก่ ผู้ถือหุ้น ลูกค้า พนักงาน ตัวแทนประกันชีวิตและที่ปรึกษาการเงิน คู่ค้า ตลอดจนสังคม และมุ่งมั่นในการประสานประโยชน์ร่วมกันอย่างเหมาะสม เพื่อให้ผู้มีส่วนได้เสียทุกกลุ่มมั่นใจว่าได้รับการคุ้มครองและปฏิบัติด้วยดี อันทำให้เกิดความร่วมมือที่ดีระหว่างบริษัทกับผู้มีส่วนได้เสีย ซึ่งเป็นปัจจัยที่จะช่วยส่งเสริมให้บริษัทเติบโตได้อย่างยั่งยืน โดยบริษัทได้มีการกำหนดแนวทางการปฏิบัติต่อผู้มีส่วนได้เสียแต่ละกลุ่มใน “คู่มือการกำกับดูแลกิจการที่ดี จริยธรรม และจรรยาบรรณในการดำเนินธุรกิจ” เพื่อให้คณะกรรมการบริษัท ฝ่ายบริหาร ตลอดจนพนักงานทุกระดับชั้น ได้ศึกษาและยึดถือเป็นหลักปฏิบัติในการดำเนินงาน โดยมีใจความสำคัญ ดังนี้

3.1 บริษัทมีแนวทางและการปฏิบัติต่อผู้มีส่วนได้เสียต่างๆ ดังนี้

ผู้ถือหุ้น

บริษัทมุ่งมั่นในการพัฒนาธุรกิจให้เจริญเติบโตอย่างยั่งยืน โดยการออกผลิตภัณฑ์ที่ตอบสนองความต้องการของลูกค้า สนับสนุนการเรียนรู้เกี่ยวกับนวัตกรรมใหม่ๆ และเพิ่มประสิทธิภาพในกระบวนการทำงาน เพื่อการรักษาผลตอบแทนให้อยู่ในระดับที่เหมาะสมสำหรับผู้ถือหุ้นทุกกลุ่ม

ลูกค้า

บริษัทมีความมุ่งมั่นในการสร้างหลักประกันความมั่นคงทางการเงินให้กับลูกค้าโดยการให้คำปรึกษาด้านการวางแผนทางการเงินอย่างรอบด้าน เพื่อให้เกิดความสมดุลระหว่างการสร้างความมั่นคงทางการเงิน และการดำเนินชีวิตอย่างมีคุณภาพ ผ่านที่ปรึกษาทางการเงินที่ปรึกษาประกันชีวิต คู่ค้า และพนักงานที่จริงใจ

การกำกับดูแลกิจการ

พนักงาน

บริษัทมุ่งมั่นในการสรรหาผู้มีประสบการณ์จากภายนอกเพื่อการบริหารจัดการองค์การอย่างมืออาชีพ รวมทั้งการคัดสรรและรักษาพนักงานที่มีความรู้ความสามารถ โดยการกำหนดค่าตอบแทนที่สอดคล้องกับผลการดำเนินงานของบริษัท และเทียบเคียงได้ในอุตสาหกรรมเดียวกัน ผลักดันให้เกิดวัฒนธรรมแห่งการเรียนรู้ และการสร้างสภาพแวดล้อมที่ทำให้พนักงานปฏิบัติงานด้วยความทุ่มเท และมีความผูกพันในการร่วมสร้างความเจริญเติบโตแก่องค์กร

ในปี 2557 บริษัทมีการจัดอบรมให้กับพนักงานทั้งภายในและภายนอก ตลอดจนการส่งไปสัมมนา/ดูงานต่างประเทศ รวมทั้งสิ้น 169 หลักสูตร จำนวนชั่วโมงในการอบรมเฉลี่ยต่อคนเท่ากับ 29.14 ชั่วโมง

ตัวแทนประกันชีวิตและที่ปรึกษาการเงิน

บริษัทมุ่งมั่นในการส่งเสริมและสนับสนุนการเพิ่มพูนความรู้ความสามารถของตัวแทนประกันชีวิต และที่ปรึกษาการเงินให้เป็นมืออาชีพในการวางแผนการเงินอย่างรอบด้านให้กับประชาชน โดยมุ่งเน้นการบริการที่ประทับใจและมีประสิทธิภาพ บทพิสูจน์คุณภาพจากรางวัลที่ได้รับมีดังนี้

- รางวัลตัวแทนคุณภาพดีเด่นแห่งชาติ (Thailand National Quality Awards: TNQA)
- รางวัลตัวแทนคุณภาพดีเด่นนานาชาติ (International Quality Awards: IQA)
- รางวัลสโมสรล้านเหรียญโต๊ะกลม (Million Dollar Round Table: MDRT)

ลูกค้า

บริษัทมุ่งเน้นในการเสริมสร้างความสัมพันธ์อันดีกับลูกค้าอย่างต่อเนื่องเสมอมา และได้รับการตอบรับเป็นอย่างดีในการบริการด้านการขายประกันชีวิตผ่านธนาคาร ซึ่งเป็นคู่ค้ามายาวนาน

คู่แข่งทางการค้า

บริษัทปฏิบัติตามคู่แข่งทางการค้าอย่างเป็นธรรม โดยไม่แสวงหาข้อมูลของคู่แข่งทางการค้าอย่างไม่สุจริตและไม่เป็นธรรม

สังคม ชุมชนและสิ่งแวดล้อม

บริษัทแสดงเจตนาารมณ์ในการรับผิดชอบต่อสังคม ชุมชน และสิ่งแวดล้อมด้วยการให้การสนับสนุนโครงการต่างๆ อย่างต่อเนื่อง ไม่ว่าจะเป็นโครงการด้านการศึกษา การกีฬา การแพทย์และสาธารณสุข และการอนุรักษ์สิ่งแวดล้อม เป็นต้น ซึ่งบริษัทได้เปิดเผยการดำเนินกิจกรรมไว้ในรายงานประจำปีฉบับนี้ (ดูข้อมูลเพิ่มเติมได้ในหัวข้อ “การดำเนินกิจกรรมเพื่อสังคม” ในหน้า 62) นอกจากนี้ บริษัทยังมีนโยบายด้านการสร้างจิตสำนึกให้กรรมการ ผู้บริหาร และพนักงานทุกระดับ เพื่อให้ทุกคนตระหนักถึงความสำคัญของการปฏิบัติตนให้เกิดประโยชน์ต่อสังคม รวมทั้งได้มีการสร้างเครือข่ายด้านความร่วมมือกับหลายๆ องค์กรเพื่อให้การสนับสนุนโครงการต่างๆ บรรลุวัตถุประสงค์ในวงกว้างอย่างมีประสิทธิภาพที่สุด นอกจากนี้ บริษัทยังมีการสนับสนุนให้พนักงานใช้ทรัพยากรอย่างมีประสิทธิภาพเพื่อให้เป็นนิสัยติดตัวพนักงาน และสามารถนำไปใช้ในชีวิตประจำวันได้

3.2 การต่อต้านการทุจริต

ในปี 2557 บริษัทได้รับการรับรองเป็น “สมาชิกแนวร่วมปฏิบัติของภาคเอกชนไทยในการต่อต้านการทุจริต” จากคณะกรรมการแนวร่วมปฏิบัติของภาคเอกชนไทยในการต่อต้านทุจริต นอกจากนี้ บริษัทได้รับรางวัลองค์กรโปร่งใส ประจำปี 2556 (NACC Integrity Awards 2013) จากสำนักงานคณะกรรมการป้องกันและปราบปรามการทุจริตแห่งชาติ (ป.ป.ช.) ซึ่งเป็นรางวัลเกียรติยศแห่งคุณธรรม จริยธรรม และความซื่อสัตย์สุจริต

4. การเปิดเผยข้อมูลและความโปร่งใส

คณะกรรมการมีการกำหนดนโยบายด้านการเปิดเผยข้อมูลของบริษัท ซึ่งครอบคลุมทั้งข้อมูลทางการเงินและที่มีข้อมูลทางการเงิน อย่างถูกต้อง ครบถ้วน ทันเวลา โปร่งใส และสอดคล้องกับกฎหมาย โดยให้ผ่านช่องทางที่เข้าถึงข้อมูลได้ง่าย เช่น เว็บไซต์ของบริษัท ระบบข่าวของตลาดหลักทรัพย์แห่งประเทศไทย เป็นต้น เพื่อให้ผู้ถือหุ้นและนักลงทุนสามารถรับรู้ข่าวสารของบริษัทได้ทันต่อเหตุการณ์ และเป็นประโยชน์มากที่สุด

นอกจากนั้น คณะกรรมการได้จัดให้มีส่วนนักลงทุนสัมพันธ์ (Investor Relations) เพื่อทำหน้าที่ในการให้บริการและเผยแพร่ข้อมูลข่าวสาร ความเคลื่อนไหวของบริษัทที่เป็นประโยชน์แก่ผู้ที่เกี่ยวข้องทุกกลุ่ม ทั้งผู้ลงทุนรายย่อย นักลงทุนสถาบัน นักลงทุนทั่วไป นักวิเคราะห์หลักทรัพย์ ผู้จัดการกองทุนทั้งในและต่างประเทศ ทั้งจากการตอบคำถามโดยตรงทางโทรศัพท์ หรืออีเมล หรือผ่านกิจกรรมอื่นๆ

ข้อมูลการติดต่อกับส่วนนักลงทุนสัมพันธ์

คุณมธุอร วีระนันท์มงคล หมายเลขโทรศัพท์ 0-2777-8681
คุณจินดาวรรณ ณ ราช หมายเลขโทรศัพท์ 0-2777-8672
หมายเลขโทรสาร 0-2777-8680
หรือทาง E-mail : ir@bangkoklife.com

5. ความรับผิดชอบของคณะกรรมการ

5.1 โครงสร้างคณะกรรมการ

บริษัทได้เปิดเผยโครงสร้างคณะกรรมการไว้ในรายงานประจำปีฉบับนี้ (ดูข้อมูลเพิ่มเติมได้ในหัวข้อ “โครงสร้างผู้ถือหุ้นและการจัดการ” ในหน้า 38)

การกำหนดระยะเวลาการดำรงตำแหน่งของกรรมการ

บริษัทกำหนดให้กรรมการมีวาระการดำรงตำแหน่งคราวละ 3 ปี โดยในการประชุมสามัญผู้ถือหุ้นประจำปีของบริษัททุกครั้ง ให้กรรมการออกจากตำแหน่งจำนวนหนึ่งในสามเป็นอัตรา ถ้าจำนวนกรรมการที่จะแบ่งออกให้ตรงเป็นสามส่วนไม่ได้ ก็ให้ออกโดยจำนวนใกล้เคียงที่สุดกับสัดส่วน 1 ใน 3 กรรมการซึ่งพ้นจากตำแหน่งตามวาระอาจได้รับเลือกตั้งกลับมาเป็นกรรมการใหม่ได้

การดำรงตำแหน่งประธานกรรมการ และกรรมการผู้จัดการใหญ่

บริษัทมีประธานกรรมการบริษัทเป็นคนละคนกับกรรมการผู้จัดการใหญ่ แม้ประธานกรรมการจะเป็นผู้มีความสัมพันธ์ทางสายโลหิตกับกรรมการผู้จัดการใหญ่ แต่คณะกรรมการอื่นประกอบด้วยกรรมการอิสระผู้ทรงคุณวุฒิในสัดส่วน 1 ใน 3 ของกรรมการทั้งหมด ก็มีความมุ่งมั่นและสามารถกำกับและถ่วงดุลอำนาจการดำเนินและการตัดสินใจของฝ่ายจัดการได้อย่างมีประสิทธิภาพ

5.2 บทบาท หน้าที่ และความรับผิดชอบของคณะกรรมการและคณะกรรมการช่อย่อย

บริษัทได้เปิดเผยบทบาทและหน้าที่ความรับผิดชอบของคณะกรรมการไว้ในรายงานประจำปีฉบับนี้ (ดูข้อมูลเพิ่มเติมได้ในหัวข้อ “โครงสร้างผู้ถือหุ้นและการจัดการ” ในหน้า 38)

5.3 การประเมินผลการปฏิบัติงานโดยตนเองของคณะกรรมการ

บริษัทจัดให้คณะกรรมการมีการประเมินผลการปฏิบัติงานเป็นประจำทุกปี โดยได้ให้คณะกรรมการพิจารณาตามหลักเกณฑ์ ดังต่อไปนี้

- โครงสร้างและคุณสมบัติของคณะกรรมการ
- บทบาท หน้าที่ และความรับผิดชอบของคณะกรรมการ
- การประชุมคณะกรรมการ
- การทำหน้าที่ของกรรมการ
- ความสัมพันธ์กับฝ่ายจัดการ
- การพัฒนาตนเองของกรรมการและการพัฒนาผู้บริหาร

การกำกับดูแลกิจการ

5.4 ค่าตอบแทน

5.4.1 การพิจารณาค่าตอบแทนสำหรับกรรมการ

คณะกรรมการสรรหาและพิจารณาค่าตอบแทนจะพิจารณาหลักเกณฑ์ในการจ่ายและรูปแบบค่าตอบแทนของกรรมการจากความรู้ความสามารถ ความเหมาะสมกับภาระหน้าที่และความรับผิดชอบของกรรมการ รวมถึงการขยายตัวทางธุรกิจ ผลการดำเนินงานของบริษัท และการเติบโตทางผลกำไรของบริษัท ตลอดจนพิจารณาเปรียบเทียบกับการจ่ายค่าตอบแทนกรรมการของบริษัทชั้นนำในตลาดหลักทรัพย์ฯ และในกลุ่มอุตสาหกรรมเดียวกัน เพื่อเสนอความเห็นต่อคณะกรรมการบริษัท โดยคณะกรรมการบริษัทจะต้องนำเสนอที่ประชุมผู้ถือหุ้นให้เป็นผู้อนุมัติ

5.4.2 การพิจารณาค่าตอบแทนสำหรับผู้บริหารระดับสูง

คณะกรรมการสรรหาและพิจารณาค่าตอบแทนจะพิจารณาจากการปฏิบัติงานของผู้บริหารระดับสูงที่สูงกว่า หรือเทียบเท่ารองผู้จัดการใหญ่ เพื่อกำหนดค่าตอบแทนโดยพิจารณาปัจจัยต่างๆ จากหน้าที่ความรับผิดชอบ ผลการดำเนินงานทางธุรกิจของบริษัท การดำเนินงานตามนโยบายที่ได้รับจากคณะกรรมการบริษัท การบริหารงานภายใต้สภาวะการณ์เศรษฐกิจและสังคม ความสามารถในการพัฒนาธุรกิจ รวมถึงการปรับปรุงประสิทธิภาพในการดำเนินงานให้ดีขึ้นในแต่ละปี เพื่อเสนอให้คณะกรรมการบริษัทพิจารณาให้ความเห็นชอบ และประธานกรรมการเป็นผู้สื่อสารผลการพิจารณาให้กรรมการผู้จัดการใหญ่ทราบ

5.5 การพัฒนากรรมการและผู้บริหาร

คณะกรรมการบริษัทส่งเสริมการพัฒนาความรู้ความสามารถกรรมการและผู้บริหาร โดยส่งเสริมให้กรรมการใหม่เข้ารับการอบรมเกี่ยวกับบทบาทของกรรมการและลักษณะธุรกิจของบริษัท และส่งเสริมให้กรรมการ ผู้บริหาร และผู้ที่เกี่ยวข้องในระบบการกำกับดูแลกิจการของบริษัท เข้าร่วมสัมมนาและเข้ารับการอบรมหลักสูตรต่างๆ ของสมาคมส่งเสริมสถาบันกรรมการบริษัทไทย ตลาดหลักทรัพย์แห่งประเทศไทย และองค์กรอื่นๆ อย่างต่อเนื่องตามแผนและงบประมาณที่กำหนด

การควบคุมภายใน และการตรวจสอบภายใน

การควบคุมภายใน

คณะกรรมการบริษัทได้ให้ความสำคัญ กำกับดูแลให้บริษัท มีระบบการควบคุมภายในที่รัดกุม เหมาะสม ทันสมัย มีประสิทธิภาพ ทำให้เกิดความมั่นใจอย่างสมเหตุสมผลว่าการดำเนินงานของบริษัทสามารถบรรลุวัตถุประสงค์หรือเป้าหมายการปฏิบัติงานในแต่ละระดับ ทั้งด้านกลยุทธ์ ด้านการปฏิบัติงาน ด้านการรายงาน ด้านการปฏิบัติตามนโยบาย กฎ ระเบียบ และข้อปฏิบัติต่างๆ รวมถึงมาตรการต่อต้านการทุจริต โดยได้มอบหมายให้คณะกรรมการตรวจสอบซึ่งประกอบด้วยกรรมการอิสระ ปฏิบัติหน้าที่ในการสอบทานให้บริษัทมีระบบการควบคุมภายใน และระบบการตรวจสอบภายในที่เหมาะสมและมีประสิทธิผล พร้อมรายงานให้คณะกรรมการบริษัทพิจารณาอย่างสม่ำเสมอ

คณะกรรมการตรวจสอบได้สอบทานความเพียงพอของระบบการควบคุมภายใน ครอบคลุม 5 องค์ประกอบ ได้แก่ การควบคุมภายในองค์กร การประเมินความเสี่ยงการควบคุมการปฏิบัติงาน ระบบสารสนเทศและการสื่อสารข้อมูลและระบบการติดตาม เห็นว่าบริษัทมีการควบคุมภายในที่เพียงพอ สนับสนุนให้การดำเนินงานของบริษัทบรรลุตามวัตถุประสงค์ได้อย่างมีประสิทธิภาพและประสิทธิผล ตามรายละเอียดดังนี้

1. การควบคุมภายในองค์กร

- 1.1 บริษัทมุ่งมั่นประกอบธุรกิจประกันชีวิตโดยยึดหลักความซื่อสัตย์สุจริตอย่างยิ่งต่อผู้เอาประกันภัยและผู้มีส่วนเกี่ยวข้องบนหลักความยุติธรรมความเป็นธรรมอย่างเท่าเทียมกันโดยไม่เลือกปฏิบัติ เน้นรักษาความลับและความปลอดภัยข้อมูลของผู้เอาประกันภัย มีการจัดโครงสร้างองค์กรที่สนับสนุนการบริหารงานอย่างมีประสิทธิภาพ มีคู่มือการกำกับกิจการที่ดี (Code of Conduct) เพื่อให้คณะกรรมการบริษัท ฝ่ายจัดการและพนักงานยึดถือเป็นแนวปฏิบัติในทางเดียวกัน หากมีการฝ่าฝืนแนวทางปฏิบัติ บริษัทจะดำเนินการสอบสวนหาข้อเท็จจริง มีบทลงโทษทางวินัยที่ค้ำถึงผู้ได้รับความเสียหาย ระดับความเสียหาย และผลกระทบที่มีต่อบริษัท
- 1.2 คณะกรรมการบริษัททำหน้าที่พิจารณาและเห็นชอบในเรื่องสำคัญที่เกี่ยวกับการดำเนินงานของบริษัทกำหนดแผนธุรกิจ 5 ปี (2556-2560) เพื่อให้ทุกหน่วยงานดำเนินงานไปในทิศทางเดียวกันยึดตามปรัชญา ภารกิจ และผลประโยชน์ที่ลูกค้าได้รับ มีการกำหนดบทบาทหน้าที่ คณะกรรมการชุดย่อยและผู้บริหารภายใต้กฎหมาย กฎบัตร และข้อบังคับของบริษัท แต่งตั้งคณะกรรมการสรรหาและพิจารณาค่าตอบแทนเพื่อสรรหา คัดเลือกกรรมการผู้ทรงคุณวุฒิ โดยคำนึงถึงความรู้ความสามารถ ประสบการณ์ และความเชี่ยวชาญที่เป็นประโยชน์ต่อบริษัท ซึ่งมีสัดส่วนของกรรมการอิสระสอดคล้องตามหลักการกำกับดูแลกิจการที่ดี
- 1.3 คณะกรรมการบริษัทได้จัดให้มีฝ่ายตรวจสอบรายงานต่อคณะกรรมการตรวจสอบ เพื่อประเมินระบบควบคุมภายในว่าเป็นไปอย่างมีประสิทธิภาพ มีการจัดโครงสร้างองค์กร และกำหนดสายบังคับบัญชา การแบ่งแยกหน้าที่ความรับผิดชอบระหว่างคณะกรรมการผู้บริหาร และพนักงานในแต่ละระดับไว้เป็นลายลักษณ์อักษร เพื่อให้เกิดระบบการควบคุมภายในที่เพียงพอและมีประสิทธิภาพ
- 1.4 บริษัทมีนโยบายและวิธีปฏิบัติในการจัดหาพัฒนาและรักษาบุคลากรที่เหมาะสมโดยยึดภารกิจและค่านิยมขององค์กร มีการสร้างความสัมพันธ์อันดีกับสถาบันการศึกษาผ่านกิจกรรมต่างๆ ของสถาบันรวมถึงมีการสร้างแบบทดสอบที่ได้มาตรฐานในการกลั่นกรองผู้สมัคร เพื่อให้ได้บุคลากรที่มีคุณภาพตรงกับความต้องการขององค์กร ซึ่งการดำเนินการสรรหาคัดเลือกนี้ ดำเนินการโดยปราศจากการเลือกปฏิบัติ สำหรับการพัฒนาพนักงาน บริษัทมีนโยบายให้ความสำคัญกับการพัฒนาพนักงานตามค่านิยมขององค์กรเรื่อง "การพัฒนาตน" มีการกำหนดเรื่องการประเมินผลการปฏิบัติงานผ่านระบบ โดยให้พนักงานทุกคนมีการพัฒนาตนเองไม่ต่ำกว่าปีละ 6 วันและมีการกำหนดหลักสูตรการอบรมพนักงานในแต่ละระดับ โดยเฉพาะหลักสูตรพื้นฐานที่ทุกคนต้องเรียนรู้ตามภารกิจและค่านิยมขององค์กร เช่น การวางแผนทางการเงิน การบริการ การทำงานเป็นทีม รวมถึงสนับสนุนการสอบคุณวุฒิวิชาชีพต่างๆ เช่น LOMA (Life office Management Association), SOA (Society of Actuaries) CFP (Certified Financial Planner) CFA (Chartered Financial Analyst) และ CISA (Certified Investment and Securities Analyst) บริษัทมีนโยบาย Happy Work Place เพื่อส่งเสริมให้บุคลากรมีความสุขอย่างสมดุลระหว่างตนเอง ครอบครัว การทำงานและสังคม

บริษัทมีระบบการประเมินผลการปฏิบัติงานให้ความสำคัญกับการพิจารณาให้โบนัส การขึ้นเงินเดือน และความก้าวหน้าในหน้าที่การงาน โดยส่งเสริมให้มีการสื่อสารระหว่างหัวหน้างานกับพนักงานและให้พนักงานลงนามรับทราบการประเมินผลงาน

การควบคุมภายใน และการตรวจสอบภายใน

บริษัทได้เตรียมความพร้อมสำหรับการขาดบุคลากรโดยการให้ทุนการศึกษาในหลากหลายสาขา โดยเฉพาะสายวิชาชีพทั้งในระดับปริญญาตรีและปริญญาโทภายในและต่างประเทศ สำหรับพนักงานและบุคคลภายนอกเพื่อเป็นการป้องกันไม่ให้เกิดปัญหาการขาดแคลนบุคลากรโดยเฉพาะในสายวิชาชีพหลักของบริษัท

- 1.5 บริษัทตระหนักถึงความสำคัญของการมีระบบการควบคุมภายในที่มีประสิทธิภาพจึงจัดทำนโยบายการควบคุมภายใน ซึ่งเป็นองค์ประกอบสำคัญของการกำกับดูแลกิจการที่ดี สำหรับประเมินผลการปฏิบัติงาน สร้างแรงจูงใจ และให้รางวัลที่เหมาะสมจะพิจารณาจากตัวชี้วัดผลการดำเนินงานหลัก หรือ KPI (Key Performance Indicator) ทั้งนี้การควบคุมภายในของบริษัทถือเป็นส่วนหนึ่งของการปฏิบัติงานซึ่งแฝงอยู่กับการปฏิบัติงานปกติในทุกหน้าที่และทุกระดับ กำหนดให้ทุกหน่วยงานมีระบบการควบคุมภายในที่เหมาะสม เพื่อเสริมสร้างประสิทธิภาพในการดำเนินงาน

2. การประเมินความเสี่ยง

- 2.1 บริษัทมีนโยบายบริหารความเสี่ยงที่จัดทำเป็นลายลักษณ์อักษร ซึ่งอนุมัติโดยคณะกรรมการบริษัท มีคณะกรรมการบริหารความเสี่ยงเป็นผู้พิจารณาถ่วงดุลและกำหนดกรอบและขอบเขตการบริหารความเสี่ยง มีการสื่อสารนโยบายให้ทราบทั่วทั้งองค์กร มีคู่มือการบริหารความเสี่ยงเป็นแนวทางในการปฏิบัติงาน รวมทั้งมีการกำหนดให้พนักงานเข้ารับการอบรมเพื่อให้เข้าใจถึงความเสี่ยงที่เกี่ยวข้องภายในบริษัท มีการรายงานข้อมูลทางการเงินและข้อมูลที่ใช้ทางการเงินตามมาตรฐานที่ภาครัฐกำหนด โดยมีการวิเคราะห์ข้อมูลและจัดทำรายงานโดยฝ่ายบัญชีและฝ่ายวางแผนธุรกิจเพื่อนำเสนอต่อผู้บริหาร คณะกรรมการบริหารเป็นประจำทุกเดือน
- 2.2 บริษัทมีการจัดทำแผนบริหารความเสี่ยงหลัก โดยมีคณะทำงานร่วมกับหน่วยงานที่เกี่ยวข้องในการกำหนดขอบเขตและการยอมรับความเสี่ยง เช่น เรื่องการบริหารเงินกองทุนกำหนดระดับความเสี่ยงที่ยอมรับได้ และ Risk Limit ของแต่ละความเสี่ยงและได้ให้หน่วยงาน ส่วนงาน ฝ่ายและสายประจุมาร่วมกันในงานที่เกี่ยวข้อง เพื่อวางแผนการดำเนินงานควบคู่ไปกับแผนบริหารความเสี่ยง โดยใช้หลักการประเมินความเสี่ยงด้วยระบบการให้คะแนนตามหลักมาตรฐานสากล (COSO) เป็นแนวทาง
- 2.3 บริษัทกำหนดช่องทางที่หลากหลายในการรายงานข้อมูลการทุจริต เช่น ไปรษณีย์บัตร จดหมายอิเล็กทรอนิกส์ โทรศัพท์ เว็บไซต์บริษัท และแจ้งผ่านผู้บริหารหรือพนักงาน เพื่อเป็นแหล่งข้อมูลในการประเมินโอกาสและความเป็นไปได้ที่จะเกิดการทุจริต รวมทั้งบริษัทมีการจัดทำบันทึกความเสี่ยงและความเสียหายที่เกิดขึ้น เพื่อใช้ในการกำหนดมาตรการป้องกันและประเมินโอกาสที่จะเกิดขึ้นในอนาคต
- 2.4 บริษัทได้ระบุและประเมินการเปลี่ยนแปลงที่มีนัยสำคัญที่อาจก่อให้เกิดผลกระทบต่อระบบการควบคุมภายในอย่างเหมาะสม โดยพิจารณาในเรื่องของกฎหมายและกฎระเบียบ เศรษฐกิจ และปัญหาสิ่งแวดล้อม

3. การควบคุมการปฏิบัติงาน

- 3.1 บริษัทมีนโยบายการควบคุมภายในโดยเปิดเผยไว้ในเว็บไซต์และระบบเครือข่ายภายในองค์กร (Intranet) ของบริษัท การควบคุมภายในของบริษัทถือเป็นส่วนหนึ่งของการปฏิบัติงานโดยแฝงอยู่กับการปฏิบัติงานปกติในทุกหน้าที่และทุกระดับ โดยเฉพาะกิจกรรมทางการเงินและกิจกรรมหลักอื่นได้แก่ การพัฒนาผลิตภัณฑ์ การกำหนดอัตราเบี้ยประกันภัย การพิจารณารับประกันภัย การจัดการค่าสินไหมทดแทน การประกันภัยต่อ การลงทุนประกอบธุรกิจอื่น การรับเงิน และการจ่ายเงิน โดยกระบวนการควบคุมภายในจะต้องชัดเจน เชื่อมโยงและมีประสิทธิภาพเพียงพอ สอดคล้องกับระดับความเสี่ยงที่บริษัทยอมรับได้
- 3.2 บริษัทมีการกำหนดมาตรการเป็นระเบียบปฏิบัติ เพื่อควบคุมการเข้าใช้สารสนเทศของบริษัทและประกาศให้ผู้บริหารและพนักงานทุกคนได้รับทราบอย่างชัดเจน ทั้งการกำหนดสิทธิ์การเข้าถึงข้อมูลและแก้ไขข้อมูล การไม่ให้เผยแพร่ข้อมูลที่เป็นการค้าลับกฎหมาย และไม่ได้รับอนุญาตจากบริษัท และได้มีการทบทวนขั้นตอนในการเข้าถึงข้อมูลดังกล่าวอย่างสม่ำเสมอ
- 3.3 บริษัทมีนโยบายและวิธีการดูแลการใช้ข้อมูลภายใน โดยห้ามกรรมการ ผู้บริหาร และพนักงานนำข้อมูลภายในไปใช้เพื่อประโยชน์ส่วนตน รวมทั้งการซื้อขายหลักทรัพย์ ซึ่งบริษัทมีบทลงโทษสูงสุดหากพบว่ามีการนำข้อมูลภายในไปใช้เพื่อประโยชน์ส่วนตนหรือนำไปเผยแพร่โดยไม่ได้รับอนุญาต บริษัทมีสำนักกำกับกับการปฏิบัติงาน (Compliance) ซึ่งขึ้นตรงกับคณะกรรมการตรวจสอบ เพื่อประสานงานและให้คำแนะนำปรึกษาเกี่ยวกับการปฏิบัติตามกฎหมาย มีฝ่ายตรวจสอบทำหน้าที่ตรวจสอบการปฏิบัติงานของบริษัทให้เป็นไปตามระเบียบและกฎหมายที่กำหนด มีสำนักกฎหมายดูแลธุรกรรม และสัญญาหรือข้อตกลงต่างๆ ให้เป็นไปอย่างถูกต้องตามกฎหมายและกฎหมาย มีการทบทวนนโยบายและมาตรการการปฏิบัติงานเป็นประจำทุกปี นอกจากนี้บริษัทให้ความสำคัญและปรับปรุงแผนต่อเนื่องทางธุรกิจ (Business Continuity Plan) อย่างต่อเนื่องโดยจัดให้มีการซ้อมสถานการณ์ฉุกเฉินและการทดสอบระบบงานศูนย์ปฏิบัติงานสำรองของบริษัท เพื่อให้มั่นใจว่าระบบงานต่างๆ ที่จัดเตรียมไว้สามารถใช้งานได้ดีตามแผนที่วางไว้

4. ระบบสารสนเทศและการสื่อสารข้อมูล

- 4.1 บริษัทมีระบบสารสนเทศและการสื่อสารข้อมูลเพื่อใช้ในการตัดสินใจได้อย่างเพียงพอถูกต้องและทันเวลา เพื่อให้คณะกรรมการใช้ประกอบการตัดสินใจ การจัดทำหนังสือนัดประชุม หรือเอกสารประกอบการประชุมที่ระบุข้อมูลสำคัญที่จำเป็น และเพียงพอต่อการพิจารณา ก่อนการประชุม โดยมีระยะเวลาให้ข้อมูลมากกว่าระยะเวลาขั้นต่ำตามที่กฎหมายกำหนด รายงานประชุมของคณะกรรมการมีรายละเอียดที่สำคัญและเพียงพอที่สามารถตรวจสอบและใช้เป็นหลักฐานได้ในภายหลัง เช่น ความเห็นในวาระการประชุมต่างๆ ของกรรมการ บริษัทใช้นโยบายบัญชีตามหลักการบัญชีที่รับรองทั่วไป มีผู้สอบบัญชีภายนอกให้ความเห็นและรับรองงบการเงินของบริษัท โดยบริษัทจัดเก็บเอกสารที่สำคัญทางบัญชีในสถานที่และห้องจัดเก็บเอกสารทางบัญชีเป็นการเฉพาะ และมีการสำรองข้อมูลทางบัญชีและจัดเก็บไว้นอกบริษัทเป็นประจำ
- 4.2 การสื่อสารภายในบริษัทมีระบบจดหมายอิเล็กทรอนิกส์ (Email) ระบบเครือข่ายภายในองค์กร (Intranet) เพื่อเป็นช่องทางการสื่อสาร เผยแพร่ นโยบาย กฎระเบียบคำสั่ง และคู่มือปฏิบัติงาน รวมทั้งข่าวสารต่างๆ ที่จำเป็นต่อการปฏิบัติงาน หรือสอบถามรายการต่างๆ ได้ การสื่อสารภายนอกมีระบบอินเทอร์เน็ต โดยมีเว็บไซต์เพื่อเผยแพร่ข้อมูล ข่าวสารความเคลื่อนไหวของบริษัท ตลอดจนกำหนดช่องทางการร้องเรียน แจ้งข้อบกพร่อง และปัญหาการดำเนินงาน สำหรับผู้มีส่วนได้เสีย โดยสามารถร้องเรียนผ่านทางเว็บไซต์หรือส่งไปรษณีย์ มาที่ส่วนบริการลูกค้า บริษัทมีหน่วยงานที่ประสานงานกับสำนักงานคณะกรรมการกำกับและส่งเสริมการประกอบธุรกิจประกันภัย (คปภ.) เช่น หน่วยรับเรื่องร้องเรียน (Complain Unit) และสำนักงานกำกับการปฏิบัติงาน
- 4.3 บริษัทมีช่องทางการสื่อสารพิเศษ (Whistle-blower Hotline) ให้หน่วยงานหรือบุคคลภายในบริษัท รวมถึงหน่วยงานหรือบุคคลภายนอก บริษัท แจ้งเรื่องเกี่ยวกับการฉ้อฉล ททุจริต การกระทำที่ฝ่าฝืนไม่ปฏิบัติตามกฎหมาย ระเบียบ ข้อบังคับ หรือรายงานทางการเงินไม่ถูกต้อง โดยผ่านทางจดหมายอิเล็กทรอนิกส์ (Email) หรือส่งไปรษณีย์มาที่คณะกรรมการตรวจสอบโดยตรง โดยบริษัทมีขั้นตอนการปฏิบัติเพื่อที่จะเก็บรักษาข้อมูลของผู้ร้องเรียนไว้เป็นความลับ

5. ระบบการติดตาม

- 5.1 บริษัทมีการจัดทำรายงานการดำเนินงานและพิจารณาเปรียบเทียบผลการดำเนินงานกับเป้าหมายที่กำหนดไว้ และนำเสนอให้คณะกรรมการบริหารและคณะกรรมการบริษัทเพื่อพิจารณาเป็นประจำอย่างสม่ำเสมอ ทั้งนี้กระบวนการติดตามของบริษัทเป็นไปตามมาตรฐานทั่วไป ที่องค์กรพึงมี ไม่ว่าจะเป็นการรายงานสิ่งผิดปกติต่อผู้บังคับบัญชา การสอบถามของผู้รับมอบอำนาจ การสอบถามจากสำนักกักกับการปฏิบัติงาน การตรวจสอบและติดตามจากผู้ตรวจสอบภายใน
- 5.2 หากผลการดำเนินการมีความแตกต่างจากเป้าหมายที่กำหนด ฝ่ายบริหารจะประเมินสาเหตุและดำเนินการแก้ไขในระยะเวลาที่เหมาะสม ฝ่ายตรวจสอบของบริษัทจะรายงานการตรวจสอบและข้อเสนอแนะต่างๆ เพื่อแก้ไขข้อบกพร่องต่อคณะกรรมการตรวจสอบ พร้อมรายงานความคืบหน้าในการปรับปรุงข้อบกพร่องต่อคณะกรรมการตรวจสอบเป็นประจำทุกไตรมาส สำนักกักกับการปฏิบัติงานประเมินนโยบายและกรอบแนวการปฏิบัติงาน การบริหารความเสี่ยงด้านการกำกับปฏิบัติตามกฎเกณฑ์และกฎหมาย พร้อมรายงานผลประเมิน จุดอ่อน ข้อบกพร่องหรือความล้มเหลวและแนวทางแก้ไข และมีการรายงานผลคืบหน้าในการปรับปรุงต่อคณะกรรมการตรวจสอบ ส่วนบริหารความเสี่ยงของบริษัทมีระบบการติดตามและประเมินผลการบริหารความเสี่ยงและการกำหนดสัญญาณเตือนภัย เพื่อให้สามารถจัดการความเสี่ยงได้อย่างมีประสิทธิภาพ โดยจะมีการรายงานผลต่อคณะกรรมการบริหารความเสี่ยงเป็นประจำทุกไตรมาส เช่นเดียวกัน

ในการประชุมคณะกรรมการบริษัทครั้งที่ 1/2558 เมื่อวันที่ 25 กุมภาพันธ์ 2558 คณะกรรมการบริษัทได้ประเมินความเพียงพอของระบบการควบคุมภายใน ประจำปี 2557 จากรายงานผลการประเมินที่ผ่านการสอบถามจากคณะกรรมการตรวจสอบแล้ว มีความเห็นว่าระบบการควบคุมภายในมีความเพียงพอและเหมาะสม โดยบริษัทจัดให้มีบุคลากรอย่างเพียงพอที่จะดำเนินการตามระบบได้อย่างมีประสิทธิภาพ สามารถป้องกันทรัพย์สินจากการนำไปใช้โดยไม่ชอบหรือโดยไม่มีอำนาจ ตลอดจนการทำธุรกรรมกับบุคคลที่อาจมีความขัดแย้งและบุคคลที่เกี่ยวข้องได้เป็นไปตามกฎหมาย ระเบียบและนโยบายในลักษณะเดียวกันกับการดำเนินการกับธุรกิจอื่นทั่วไป เพื่อมิให้เกิดความขัดแย้งทางผลประโยชน์

การควบคุมภายใน และการตรวจสอบภายใน

การตรวจสอบภายใน

บริษัทได้จัดตั้งฝ่ายตรวจสอบซึ่งมีความอิสระในการปฏิบัติงาน และรายงานตรงต่อคณะกรรมการตรวจสอบ เพื่อทำหน้าที่ประเมินความเพียงพอและประสิทธิผลของระบบการควบคุมภายใน ระบบการบริหารความเสี่ยง การติดตามการปฏิบัติงานให้เป็นไปตามนโยบายการกำกับดูแลกิจการที่ดีและจรรยาบรรณทางธุรกิจของบริษัท ตามแผนการตรวจสอบประจำปี ซึ่งได้พิจารณาจากเป้าหมาย วัตถุประสงค์ กลยุทธ์และปัจจัยเสี่ยงที่เกี่ยวข้อง รวมไปถึงจุดควบคุมที่สำคัญที่จะมีผลกระทบต่อการบรรลุวัตถุประสงค์ของบริษัท โดยแผนการตรวจสอบได้ผ่านการอนุมัติเห็นชอบจากคณะกรรมการตรวจสอบ อีกทั้งฝ่ายตรวจสอบยังมีกฎบัตรที่ได้กำหนดวิสัยทัศน์ พันธกิจ เป้าหมาย วัตถุประสงค์ภาระหน้าที่ความรับผิดชอบ รวมทั้งสิทธิในการปฏิบัติงานตรวจสอบไว้อย่างชัดเจน และมีคู่มือการตรวจสอบ ให้เจ้าหน้าที่ตรวจสอบมีมาตรฐานการปฏิบัติงานตรวจสอบที่ยึดถือได้ ทั้งนี้เพื่อเพิ่มประสิทธิภาพในการปฏิบัติงานและให้เป็นไปตามมาตรฐานสากลการปฏิบัติงานวิชาชีพการตรวจสอบภายใน

นอกจากนี้ในการแต่งตั้ง โยกย้าย และเลิกจ้าง หัวหน้างานตรวจสอบภายใน ต้องได้รับความเห็นชอบจากคณะกรรมการตรวจสอบ ซึ่งเป็นไปตามอำนาจหน้าที่ความรับผิดชอบ ตามกฎบัตรของคณะกรรมการตรวจสอบที่ได้รับอนุมัติจากคณะกรรมการบริษัท

ลักษณะของรายการระหว่างกัน

บริษัทมีบางรายการธุรกิจกับกิจการที่เกี่ยวข้องกัน ซึ่งเกี่ยวข้องกันโดยการถือหุ้น หรือการมีผู้ถือหุ้นและ/หรือกรรมการบางส่วนร่วมกัน โดยในการพิจารณาความสัมพันธ์ระหว่างบุคคลหรือกิจการที่เกี่ยวข้องกันนั้น บริษัทคำนึงถึงเนื้อหาของความสัมพันธ์ที่แท้จริงมากกว่าที่เป็นไปตามรูปแบบตามกฎหมาย หรือสัญญาที่กำหนดให้เป็น รายการส่วนใหญ่ดังกล่าวเป็นไปตามเงื่อนไขที่เป็นปกติของธุรกิจและเป็นไปตามราคาที่เกิดขึ้นในอัตราทั่วไป ซึ่งได้มีการเปิดเผยรายการระหว่างกันไว้ในหมายเหตุประกอบงบการเงินปี 2557

ความจำเป็นและความสมเหตุสมผลของรายการระหว่างกัน

รายการระหว่างกันที่เกิดขึ้นนั้น เพื่อช่วยสนับสนุนการดำเนินงานของบริษัท และเป็นการรักษา และ/หรือ ขยายฐานลูกค้าของบริษัท รวมทั้งช่วยเสริมสร้างธุรกิจของบริษัท ให้มีความเจริญก้าวหน้าอย่างมั่นคง ซึ่งได้ผ่านการสอบทานจากคณะกรรมการตรวจสอบ เพื่อให้เป็นไปตามกฎหมาย และข้อกำหนดที่เกี่ยวข้อง และเป็นไปด้วยความเป็นธรรมและเพื่อผลประโยชน์ของบริษัทเป็นสำคัญ เช่นเดียวกับทำกับบุคคลภายนอกทั่วไป ด้วยราคาที่สมเหตุสมผล รวมถึงมีการเปิดเผยข้อมูลอย่างเพียงพอ ถูกต้องและครบถ้วน

ขั้นตอนการอนุมัติการทำรายการระหว่างกัน

บริษัทมีระบบการควบคุมภายในหลายระดับตามลักษณะของรายการ มีการตรวจสอบการปฏิบัติงานให้เป็นไปตามกฎหมาย ระเบียบ และนโยบายในการดำเนินธุรกิจที่บริษัทดำเนินการกับกิจการอื่นทั่วไป เพื่อมิให้เกิดความขัดแย้งทางผลประโยชน์ในการทำรายการระหว่างกัน การอนุมัติรายการระหว่างกันดังกล่าวบริษัทปฏิบัติตามกฎหมายว่าด้วยหลักทรัพย์ และข้อบังคับ ประกาศ คำสั่ง หรือข้อกำหนดของตลาดหลักทรัพย์แห่งประเทศไทย และเปิดเผยรายการระหว่างกันตามมาตรฐานการบัญชีที่กำหนดโดยสภาวิชาชีพบัญชี มีคณะกรรมการตรวจสอบ พิจารณาทบทวนถึงความเหมาะสมและความสมเหตุสมผลของรายการ ซึ่งจะมีการรายงานสรุปการทำธุรกรรมที่เกิดขึ้นเพื่อรายงานต่อที่ประชุมคณะกรรมการบริษัททุกไตรมาส

นโยบายการทำรายการระหว่างกันในอนาคต

การมีรายการกับกิจการที่เกี่ยวข้องกันที่บริษัทจะมีต่อไปในอนาคตเป็นไปตามความจำเป็น และความสมเหตุสมผลที่ได้อธิบายไว้ข้างต้น และคณะกรรมการตรวจสอบจะมีการตรวจสอบรายละเอียด ความสมเหตุสมผลของรายการ โดยบริษัทจะปฏิบัติตามกฎหมายว่าด้วยหลักทรัพย์ และข้อบังคับ ประกาศ คำสั่ง หรือข้อกำหนดของตลาดหลักทรัพย์แห่งประเทศไทย และสำนักงานคณะกรรมการกำกับหลักทรัพย์และตลาดหลักทรัพย์ที่กำหนดไว้เกี่ยวกับเรื่องดังกล่าว

อย่างไรก็ตาม บริษัทมุ่งดำเนินธุรกิจด้วยความชัดเจน โปร่งใส และยุติธรรมต่อลูกค้า คู่ค้า ผู้ถือหุ้น ตลอดจนรักษาผลประโยชน์สูงสุดของบริษัทเป็นสำคัญ

รายงานคณะกรรมการ บริหารความเสี่ยง ประจำปี 2557

เรียน ท่านผู้ถือหุ้น

บริษัทให้ความสำคัญกับการบริหารความเสี่ยง ซึ่งถือเป็นกลไกสำคัญและเป็นเครื่องมือในการบริหารงานที่จะทำให้องค์กรบรรลุวัตถุประสงค์และเป้าหมายที่ได้กำหนดไว้ โดยมีการกำหนดนโยบายด้านการบริหารความเสี่ยง การจัดทำแผนการบริหารความเสี่ยง การประเมินความเสี่ยงทางธุรกิจของบริษัท รวมทั้งการกำหนดมาตรการป้องกันและแก้ไขความเสี่ยงและการติดตามผลอย่างสม่ำเสมอ เพื่อให้มั่นใจว่าบริษัทจะบรรลุวัตถุประสงค์และเป้าหมายในการดำเนินธุรกิจ ซึ่งมุ่งเน้นการพัฒนากระบวนการบริหารความเสี่ยงตามหลักการบริหารความเสี่ยงที่องค์กรแบบบูรณาการตามมาตรฐานสากล (Enterprise Risk Management) โดยดำเนินการอย่างเป็นระบบและต่อเนื่องควบคู่ไปกับกระบวนการวางแผนเชิงกลยุทธ์และสนับสนุนการดำเนินงานตามแนวทางการกำกับดูแลกิจการที่ดี ทั้งนี้คณะกรรมการบริหารความเสี่ยงได้ปฏิบัติหน้าที่ตามที่ได้รับมอบหมายจากคณะกรรมการบริษัท โดยในปี 2557 มีการประชุมการบริหารความเสี่ยงรวม 3 ครั้งเพื่อพิจารณาเรื่องที่สำคัญสรุปได้ดังนี้

1. การประเมินและติดตามความเสี่ยงหลักของบริษัทที่อาจกระทบต่อระดับความเสี่ยงที่ยอมรับได้ของบริษัทอย่างสม่ำเสมอ โดยได้กำหนดให้หน่วยงานที่เกี่ยวข้อง มีหน้าที่ในการจัดทำรายงานและสรุปผลการดำเนินงานและการบริหารความเสี่ยงต่อคณะกรรมการบริหารความเสี่ยง ได้แก่
 - 1.1. การรายงานการดำรงเงินกองทุนตามกรอบของกฎหมาย การประเมินอัตราส่วนความเพียงพอของเงินกองทุนและการทดสอบภาวะวิกฤต (Stress Test)
 - 1.2. การบริหารความเสี่ยงด้านสินทรัพย์และหนี้สิน (Asset and Liability Management) การวิเคราะห์ประสิทธิภาพของการดำรงเงินกองทุน ความสอดคล้องของกระแสเงินสด (Cash Flow Matching) และการบริหาร Duration Matching
 - 1.3. การวิเคราะห์ความเสี่ยงด้านการลงทุนด้วยดัชนีความเสี่ยง VaR (Value at Risk) การวิเคราะห์ความอ่อนไหวจากอัตราดอกเบี้ย การวิเคราะห์ความอ่อนไหวจากราคาหุ้น
 - 1.4. การประเมินอัตราส่วนทางการเงินที่ใช้ในระบบสัญญาณเตือนภัยล่วงหน้า (ERM: Early Warning System)
2. มอบหมายให้ฝ่ายบริหารความเสี่ยงมีหน้าที่ประเมินจัดทำแบบประเมินความเสี่ยงด้วยตนเอง ตามโครงสร้างขององค์กรเพื่อพิจารณาแผนบริหารความเสี่ยงประจำปีจากทุกหน่วยงาน ประเมินความเสี่ยงและจัดระดับความสำคัญของความเสี่ยงพร้อมทั้งกำหนดผลกระทบที่เกิดขึ้นและกำหนดวิธีจัดการความเสี่ยงนั้นๆ ให้อยู่ในระดับที่ยอมรับได้หรือลดโอกาสที่จะเกิดขึ้น
3. ติดตามและทบทวนการดำเนินงานตามแผนการบริหารจัดการความเสี่ยงภายใต้นโยบายและกรอบการบริหาร ความเสี่ยงที่กำหนดไว้ เพื่อให้มั่นใจได้ว่าบริษัทมีการบริหารจัดการความเสี่ยงอย่างเป็นระบบและมีประสิทธิภาพโดยมอบหมายให้หน่วยงานตรวจสอบภายในทำการติดตามและสอบทานการจัดการความเสี่ยงของบริษัทเพื่อให้บรรลุวัตถุประสงค์ตามที่ได้ตั้งไว้
4. การบริหารจัดการความเสี่ยงด้านเทคโนโลยีสารสนเทศ การจัดการด้านฐานข้อมูล ระบบสำรองข้อมูล การพัฒนาแอปพลิเคชันสนับสนุนการดำเนินงาน
5. การบริหารความต่อเนื่องทางธุรกิจ (Business Continuity Management) การจัดเตรียมศูนย์คอมพิวเตอร์และศูนย์ปฏิบัติงานสำรอง การทดสอบแผนบริหารความต่อเนื่องทางธุรกิจ และการจัดทำแผนฉุกเฉิน (Contingency Plan)
6. การส่งเสริมความรู้และการปลูกฝังเกี่ยวกับวัฒนธรรมการบริหารความเสี่ยง (Risk Culture) โดยการจัดทำแบบประเมินความเสี่ยงของแต่ละหน่วยงาน เพื่อตระหนักถึงความเสี่ยงที่อาจเกิดขึ้นได้ในอนาคต

จากการดำเนินงานดังกล่าวข้างต้นคณะกรรมการบริหารความเสี่ยงมีความมั่นใจว่าการบริหารความเสี่ยงของบริษัทมีความต่อเนื่องและดำเนินไปอย่างมีประสิทธิภาพ สอดคล้องกับหลักและแนวทางปฏิบัติในการกำกับดูแลกิจการที่ดี รวมถึงมีระบบการควบคุมภายในที่เพียงพอและเหมาะสมกับธุรกิจ การปฏิบัติตามกฎหมายและระเบียบข้อบังคับที่เกี่ยวข้องกับการดำเนินธุรกิจอย่างถูกต้องและครบถ้วน



นายประพันธ์ ทัศนาวารี
ประธานคณะกรรมการบริหารความเสี่ยง

การบริหารความเสี่ยง และปัจจัยความเสี่ยง

จากภาพรวมเศรษฐกิจโลกที่ชะลอตัวและผันผวน โดยเฉพาะช่วงปลายปี รวมถึงสถานการณ์บ้านเมือง ตลอดทั้งปี 2557 ที่ผ่านมา ส่งผลให้ภาคธุรกิจต้องปรับตัวและมีการแข่งขันสูง ในขณะที่นโยบายของภาครัฐในหลายประเด็นอยู่ระหว่างการนำเสนอร่างขอความเห็นภาคธุรกิจ เพื่อเตรียมความพร้อม ก่อนการบังคับใช้ข้อกำหนดที่คาดว่าจะเริ่มมีผลบังคับใช้ภายใน 1-2 ปีข้างหน้า ได้แก่ การดำรงเงินกองทุนตามระดับความเสี่ยง ระยะที่ 2 (Risk Based Capital Phase II) โดยมีการพิจารณาการดำรงเงินกองทุนที่เข้มข้นมากขึ้น รวมถึงการกำหนดนโยบายการลงทุน และนโยบายการลงทุนประกอบธุรกิจอื่น เพื่อให้พร้อมในการรับมือและทันต่อสถานการณ์ และตอบสนองความต้องการของลูกค้าได้อย่างต่อเนื่อง บริษัทตระหนักถึงปัจจัยเสี่ยงที่อาจเกิดขึ้น จึงได้กำหนดกลยุทธ์ขององค์กร เพื่อเพิ่มประสิทธิภาพของการบริหารความเสี่ยงหลักในด้านต่างๆ ให้ครอบคลุม เพื่อไม่ให้เกิดผลกระทบต่อการทำงาน และการบรรลุเป้าหมายของบริษัทอย่างมีนัยสำคัญ ตลอดเพื่อรักษาความสามารถในการแข่งขันและโอกาสในการสร้างผลกำไร โดยพิจารณามาตรการและแนวทางการบริหารจัดการทั้งในระยะสั้นและระยะยาวจากปัจจัยเสี่ยงหลักของบริษัทไว้ ดังนี้

ปัจจัยความเสี่ยงหลักและแนวทางการบริหารความเสี่ยง

1. ความเสี่ยงด้านการตลาดและการลงทุน มีปัจจัยจากสภาพทางเศรษฐกิจโลกที่ไม่แน่นอน จากผลกระทบวิกฤตทางการเงินที่ยังเหลืออยู่ของสหภาพยุโรป เศรษฐกิจญี่ปุ่นและจีน อุปสงค์ที่ชะลอตัวทำให้การค้าโลกยังอ่อนแอและความเสี่ยงจากความผันผวนของตลาดส่งผลให้อัตราดอกเบี้ยมีความผันผวน กระทั่งต่อการประเมินมูลค่าสินทรัพย์ มูลค่าหนี้สิน การดำรงเงินกองทุน และมีการแกว่งตัวของตลาดหุ้น จากปัจจัยดังกล่าวส่งผลกระทบต่อบริษัททั้งทางตรงและทางอ้อม ทั้งนี้ บริษัทมีการบริหารความเสี่ยงที่สำคัญ ดังนี้
 - 1.1 ความเสี่ยงจากการสร้างรายได้จากการขาย จากความผันผวนของตลาดมีผลกระทบต่อความเชื่อมั่นในการออมเงินผ่านการประกันชีวิต การแข่งขันจากคู่แข่งในธุรกิจประกันชีวิต ความเสี่ยงจากการดำเนินงานที่ไม่สอดคล้องตามเป้าหมายที่วางไว้กระทบต่อการสร้างรายได้และผลกำไรของบริษัท อย่างไรก็ตาม บริษัทเชื่อมั่นในแผนกลยุทธ์เจาะและขยายฐานลูกค้าทั้งกลุ่มลูกค้ารายใหม่และรายเดิม ผ่านการจัดการช่องทางขายที่เหมาะสม ประกอบกับการวางแผนการตลาด การบริหารต้นทุน และค่าใช้จ่ายที่มีประสิทธิภาพของบริษัท การสร้างภาพลักษณ์และความน่าเชื่อถือ ตลอดจนงานด้านบริการที่พัฒนาและขยายสาขาให้ได้มาตรฐาน
 - 1.2 ความเสี่ยงจากการสร้างรายได้จากการลงทุน การสร้างผลตอบแทนจากการลงทุนให้สอดคล้องกับภาระผูกพันและระดับต้นทุนที่มีอยู่ เป็นความเสี่ยงที่บริษัทจะต้องจัดการการลงทุนในสินทรัพย์ที่เหมาะสมเพื่อให้ได้ผลตอบแทนที่เพียงพอ บริษัทจึงได้พิจารณาเพิ่มสัดส่วนการลงทุนในสินทรัพย์ประเภทอื่นๆ นอกเหนือจากการลงทุนในตราสารหนี้ภาครัฐ ซึ่งได้มีการพิจารณาเรื่องความเสี่ยงและการดำรงเงินกองทุนตามระดับความเสี่ยงจากสินทรัพย์ลงทุนควบคู่ไปด้วย อีกทั้งบริษัทได้พิจารณาช่องทางประกอบธุรกิจอื่น นอกเหนือจากการประกอบธุรกิจประกันชีวิตเพื่อหาผลตอบแทนเพิ่มเติม โดยพิจารณาถึงศักยภาพ ระบบงาน บุคลากร และทรัพยากรของบริษัท ทั้งนี้ บริษัทได้กำหนดกรอบนโยบายการลงทุนและแผนการลงทุน ให้เป็นไปตามข้อกำหนดของคณะกรรมการกำกับและส่งเสริมการประกอบธุรกิจประกันภัย (คปภ.)
2. ความเสี่ยงจากอัตราดอกเบี้ย (Interest Rate Risk) ที่เปลี่ยนแปลงอยู่ตลอดเวลา และมีแนวโน้มลดลงอย่างต่อเนื่อง เป็นความเสี่ยงที่ส่งผลกระทบต่อต่อการประเมินมูลค่าสินทรัพย์ และหนี้สินของบริษัท บริษัทมีการประเมินเงินกองทุน เพื่อรองรับความเสี่ยงจากอัตราดอกเบี้ยอย่างเพียงพอ เพื่อให้มั่นใจว่าบริษัทสามารถดำเนินธุรกิจต่อไปได้และมีประสิทธิภาพ โดยในการจัดสรรเงินกองทุนจะคำนึงถึงอัตราผลตอบแทนจากการลงทุนควบคู่ไปด้วย ดังนี้
 - 2.1 มีการติดตามการเปลี่ยนแปลงของอัตราดอกเบี้ยอย่างสม่ำเสมอ เพื่อประเมินผลกระทบต่ออัตราส่วนความเพียงพอของเงินกองทุน (CAR Ratio) และหากมีการเปลี่ยนแปลงของอัตราดอกเบี้ยอย่างมีนัยสำคัญ บริษัทจะเพิ่มการติดตามมากขึ้นเป็นพิเศษ
 - 2.2 ทางเลือกในการลงทุนของบริษัท เพื่อให้ความสอดคล้องของกระแสเงินสด (Cash Flow Matching) เกิดประสิทธิภาพสูงสุด และลดความเสี่ยงจากอัตราดอกเบี้ย (Interest Rate Risk Charge) ลดลง บริษัทได้บริหารการลงทุนในช่วงอายุสินทรัพย์ที่เหมาะสมกับช่วงระยะเวลาของหนี้สิน และสอดคล้องกับความเสี่ยงจากสภาพคล่อง (Liquidity Risk) ที่อาจเกิดขึ้นได้ในอนาคตลดลงอีกด้วย
3. ความเสี่ยงด้านปฏิบัติการ (Operational Risk) มีปัจจัยจากการปฏิบัติงานของบุคลากร กระบวนการขั้นตอนในการปฏิบัติงาน เทคโนโลยีสารสนเทศที่ใช้ในองค์กร และเหตุปัจจัยภายนอกอื่นๆ เพื่อหามาตรการและแนวทางแก้ไขและป้องกันได้อย่างถูกต้องและทันการณ์ อีกทั้งบริษัทยังคงส่งเสริมและมุ่งเน้นการบริหารความเสี่ยงในสาเหตุต่างๆ ดังนี้

การบริหารความเสี่ยง และปัจจัยความเสี่ยง

- 3.1. ด้านบุคลากร
บริษัทส่งเสริมให้พนักงานมีการพัฒนาตนเองเพื่อเพิ่มพูนความรู้และทักษะในการปฏิบัติงาน และสรรหาบุคลากรที่เหมาะสมและเพียงพอต่อการปฏิบัติงาน ตลอดจนสนับสนุนเครื่องมือในการปฏิบัติงานอย่างเหมาะสม
 - 3.2. ด้านกระบวนการปฏิบัติงาน
บริษัทได้ดำเนินการปรับปรุงระบบงานต่างๆ เพื่อเพิ่มประสิทธิภาพให้มากยิ่งขึ้น พร้อมจัดทำคู่มือการปฏิบัติงานในหน้าที่หลัก เช่น กระบวนการพัฒนาและออกแบบผลิตภัณฑ์ กระบวนการจ่ายสินค้าใหม่ งานด้านการเงินและการบัญชี รวมไปถึงการประเมินความเสี่ยงที่อาจเกิดขึ้นได้ในแต่ละขั้นตอนของงาน เพื่อวางแผนบริหารความเสี่ยงรองรับเหตุการณ์ที่อาจเกิดขึ้นได้
 - 3.3. ด้านเทคโนโลยีสารสนเทศ
บริษัทได้จัดหาและพัฒนาระบบเทคโนโลยีสารสนเทศที่เหมาะสมอย่างต่อเนื่อง โดยเฉพาะเทคโนโลยีด้านการจัดการฐานข้อมูลและระบบงานที่เกี่ยวข้อง
4. การบริหารความต่อเนื่องในการดำเนินธุรกิจ (BCM: Business Continuity Management)
- บริษัทให้ความสำคัญต่อการให้บริการลูกค้าในสถานการณ์ฉุกเฉิน พร้อมแก้ไขและกลับมาให้บริการได้ในเวลาอันรวดเร็ว บริษัทจึงทำการปรับปรุงและพัฒนากระบวนการ และแผนงานบริหารความต่อเนื่องทางธุรกิจ (BCP: Business Continuity Plan) อย่างต่อเนื่อง ตลอดจนจัดการฝึกซ้อมตามแผนที่ได้จัดเตรียมไว้ เพื่อรับมือกับสถานการณ์นั้นๆ และทดสอบระบบงานศูนย์ปฏิบัติงานสำรองของบริษัท เพื่อให้มั่นใจว่าระบบงานต่างๆ มีประสิทธิภาพตรงตามแผนที่วางไว้ ทั้งนี้ บริษัทกำหนดช่วงระดับความเสี่ยง ที่ยอมรับได้ของการหยุดชะงักของระบบไว้ในระดับต่ำ จึงมั่นใจได้ในงานบริการ ว่าสามารถสร้างความพึงพอใจให้ลูกค้าและผู้เอาประกันอย่างต่อเนื่อง

รายงานคณะกรรมการสรรหา และพิจารณาคำตอบแทน

เรียน ท่านผู้ถือหุ้น

ตามที่คณะกรรมการบริษัท กรุงเทพมหานคร จำกัด (มหาชน) ได้แต่งตั้งคณะกรรมการสรรหาและพิจารณาคำตอบแทน ประกอบด้วยกรรมการจำนวน 4 ท่าน โดยมีประธานเป็นกรรมการอิสระ มีกรรมการที่เป็นผู้บริหาร จำนวน 1 ท่าน แต่ละท่านมีวาระการดำรงตำแหน่งเท่ากับวาระการเป็นกรรมการบริษัทนั้น

ในระหว่างปี 2557 คณะกรรมการสรรหาและพิจารณาคำตอบแทนได้ปฏิบัติหน้าที่ตามกฎหมายของคณะกรรมการสรรหาและพิจารณาคำตอบแทน ในการสรรหาบุคคลที่มีคุณสมบัติเหมาะสม ในการดำรงตำแหน่งกรรมการบริษัทแทนกรรมการที่ครบวาระ และทำหน้าที่พิจารณากำหนดคำตอบแทนของกรรมการบริษัท รวมถึงการประเมินผลงาน เพื่อพิจารณากำหนดคำตอบแทนของกรรมการผู้จัดการใหญ่

ในการสรรหากรรมการบริษัทนั้น คณะกรรมการสรรหาและพิจารณาคำตอบแทนได้ดำเนินการสรรหาคัดเลือกบุคคลที่มีคุณสมบัติเหมาะสมตามหลักเกณฑ์ที่คณะกรรมการกำหนดและสอดคล้องกับข้อกำหนดของทางการ เพื่อให้คณะกรรมการสามารถให้ความเห็นในประเด็นที่เกี่ยวข้องในการดำเนินธุรกิจได้อย่างเหมาะสม และเป็นประโยชน์แก่ผู้มีส่วนได้ส่วนเสีย โดยพิจารณาจากผู้ทรงคุณวุฒิ ซึ่งมีประสบการณ์จากหลากหลายสาขาอาชีพ ทั้งภาครัฐและภาคธุรกิจ มีคุณธรรม และจริยธรรม มีทัศนคติที่ดีต่อองค์กร มีวุฒิภาวะ และความเป็นมืออาชีพ สามารถอุทิศเวลาให้กับงานของบริษัทได้อย่างเพียงพอ

สำหรับการกำหนดคำตอบแทนกรรมการและกรรมการผู้จัดการใหญ่นั้น คณะกรรมการสรรหาและพิจารณาคำตอบแทนได้จัดทำระบบการประเมินผล โดยคำนึงถึงความเหมาะสมกับภาระหน้าที่ ความรับผิดชอบที่ได้รับมอบหมาย ตลอดจนผลการปฏิบัติงานในระยะเวลาที่ผ่านมา โดยการพิจารณาที่โปร่งใส ชัดเจน เพื่อให้คำตอบแทนของกรรมการ และกรรมการผู้จัดการใหญ่สะท้อนภาระหน้าที่ ความรับผิดชอบ สามารถเทียบเคียงได้กับบริษัทชั้นนำที่จดทะเบียนในตลาดหลักทรัพย์ รวมถึงบริษัทในอุตสาหกรรมเดียวกัน เพียงพอที่จะจูงใจให้กรรมการและกรรมการผู้จัดการ สามารถปฏิบัติหน้าที่ให้บรรลุเป้าหมายที่คณะกรรมการกำหนด สามารถสร้างผลประโยชน์ระยะยาว ที่เหมาะสมแก่บริษัทและผู้ถือหุ้น

ทั้งนี้ ได้แสดงรายละเอียดคำตอบแทนของกรรมการและผู้บริหารระดับสูงไว้ในหัวข้อคำตอบแทนกรรมการและผู้บริหารของรายงานประจำปีฉบับนี้แล้ว



ดร.ศิริ การเจริญกุล

ประธานคณะกรรมการสรรหาและพิจารณาคำตอบแทน

รายงานคณะกรรมการตรวจสอบ ประจำปี 2557

เรียน ท่านผู้ถือหุ้นบริษัท กรุงเทพรักษ์กันชีวิต จำกัด (มหาชน)

คณะกรรมการตรวจสอบซึ่งได้รับการแต่งตั้งจากคณะกรรมการบริษัท ประกอบด้วยกรรมการอิสระจำนวน 3 ท่าน ซึ่งทุกท่านมีคุณสมบัติครบถ้วนตามข้อกำหนดของตลาดหลักทรัพย์แห่งประเทศไทย และมีความรู้ความเข้าใจหรือมีประสบการณ์ด้านบัญชีและการเงินเป็นอย่างดี โดยได้ปฏิบัติงานตามหน้าที่และความรับผิดชอบที่ได้รับมอบหมาย ด้วยความรู้ ความสามารถ ประกอบกับความรอบคอบ และมีความเป็นอิสระอย่างเพียงพอ โดยไม่มีข้อจำกัดในการได้รับข้อมูลทั้งจากผู้บริหาร พนักงาน และผู้ที่เกี่ยวข้อง ตลอดจนได้ให้ความเห็นและข้อเสนอแนะต่างๆ เพื่อประโยชน์ต่อผู้มีส่วนได้เสียทุกฝ่ายอย่างเท่าเทียมกัน

ในรอบปี 2557 คณะกรรมการตรวจสอบได้มีการประชุมรวมทั้งสิ้นจำนวน 6 ครั้ง มีกรรมการตรวจสอบเข้าร่วมประชุมครบถ้วนทุกครั้ง โดยมีกรร่วมประชุมกับผู้บริหาร ผู้ตรวจสอบภายใน และผู้สอบบัญชี เพื่อร่วมเสนอข้อมูล หรือ และแลกเปลี่ยนข้อคิดเห็น ในวาระที่เกี่ยวข้อง สามารถสรุปสาระสำคัญของงานที่ปฏิบัติได้ดังต่อไปนี้

1. สอบทานงบการเงินรายไตรมาสและงบการเงินประจำปี ซึ่งผ่านการสอบทานและตรวจสอบจากผู้สอบบัญชีแล้ว โดยได้เชิญผู้บริหารที่เกี่ยวข้องและผู้สอบบัญชีเข้าร่วมประชุม เพื่อสอบทานความถูกต้องครบถ้วนของงบการเงิน รายการที่มีผลกระทบต่องบการเงินอย่างมีนัยสำคัญ และผู้สอบบัญชีรายงานความเห็นอย่างไม่มีเงื่อนไข นอกจากนี้ยังมีการประชุมร่วมกับผู้สอบบัญชีโดยไม่มีฝ่ายจัดการเข้าร่วมประชุมด้วยจำนวน 1 ครั้ง เพื่อปรึกษาหารือกันอย่างอิสระถึงข้อมูลและปัญหาที่มีความสำคัญในการจัดทำงบการเงิน ซึ่งคณะกรรมการตรวจสอบเห็นว่าบริษัทมีรายงานทางการเงินที่ครบถ้วนถูกต้องเป็นไปตามหลักการบัญชีที่รับรองทั่วไป
2. สอบทานระบบการควบคุมภายในโดยได้หารือกับฝ่ายตรวจสอบภายในเกี่ยวกับข้อสังเกตในรายงานของฝ่ายตรวจสอบ หรือกับผู้สอบบัญชีเกี่ยวกับการควบคุมภายในและความเสี่ยงของบริษัทในส่วนที่อยู่ภายใต้ขอบเขตงานของผู้สอบบัญชี และได้พิจารณาการประเมินความเสี่ยงพอของระบบการควบคุมภายในและการบริหารความเสี่ยงตามที่สำนักงานคณะกรรมการกำกับหลักทรัพย์และตลาดหลักทรัพย์ (ก.ล.ต.) กำหนด รวมถึงได้สอบทานการประเมินตนเองเกี่ยวกับมาตรการต่อต้านการคอร์รัปชัน ซึ่งบริษัทได้รับประกาศนียบัตรรับรองฐานะสมาชิกแนวร่วมปฏิบัติฯ (Certification) จากคณะกรรมการแนวร่วมปฏิบัติของภาคเอกชนไทยในการต่อต้านการทุจริต และเห็นว่าบริษัทมีการควบคุมภายในที่เพียงพอ มีการบริหารความเสี่ยงที่รัดกุมและเหมาะสม สนับสนุนให้การดำเนินงานของบริษัทบรรลุตามวัตถุประสงค์ได้อย่างมีประสิทธิภาพและประสิทธิผล
3. สอบทานให้บริษัทมีระบบการตรวจสอบภายในที่มีความเหมาะสมและมีประสิทธิผล โดยพิจารณาและอนุมัติแผนการตรวจสอบของฝ่ายตรวจสอบและติดตามการดำเนินงานของฝ่ายตรวจสอบเพื่อรับทราบรายงานผลการตรวจ และการดำเนินการตามข้อเสนอแนะของรายงานผลการตรวจสอบ และเห็นว่าระบบการตรวจสอบภายในของบริษัทเป็นไปอย่างอิสระเพียงพอ แผนงานตรวจสอบประจำปีสอดคล้องกับเป้าหมายและความเสี่ยงของบริษัท มีการพัฒนาการปฏิบัติงานตรวจสอบให้สอดคล้องกับมาตรฐานสากลของการปฏิบัติงานวิชาชีพการตรวจสอบภายในอย่างสม่ำเสมอ
4. สอบทานการปฏิบัติงานของบริษัทให้เป็นไปตามกฎหมายว่าด้วยหลักทรัพย์และตลาดหลักทรัพย์ ข้อกำหนดของตลาดหลักทรัพย์แห่งประเทศไทย และกฎหมายที่เกี่ยวข้องกับการดำเนินธุรกิจของบริษัท โดยบริษัทมีหน่วยงานกำกับปฏิบัติงาน (Compliance) ซึ่งมีความอิสระและขึ้นตรงต่อคณะกรรมการตรวจสอบ ทำหน้าที่ดูแลติดตามและประสานงานให้หน่วยงานต่างๆ ภายในบริษัทยึดถือปฏิบัติตามกฎหมาย กฎเกณฑ์ จรรยาบรรณ และระเบียบที่เกี่ยวข้องอย่างเคร่งครัด โดยที่ผ่านมาบริษัทได้มีการปฏิบัติตามกฎหมายและข้อกำหนดต่างๆ ที่เกี่ยวข้องอย่างเหมาะสม
5. พิจารณาคัดเลือกและเสนอแต่งตั้ง รวมทั้งการพิจารณาเสนอคำตอบแทนผู้สอบบัญชี ประจำปี 2557 นำเสนอต่อคณะกรรมการบริษัท เพื่อขออนุมัติจากที่ประชุมผู้ถือหุ้น โดยได้ประเมินจากความเป็นอิสระ คุณภาพและผลงานการตรวจสอบ ความสามารถและประสบการณ์ในการตรวจสอบในธุรกิจประกันชีวิต นอกจากนี้ได้มีการพิจารณาเปรียบเทียบความเหมาะสมของค่าสอบบัญชีเป็นประการสำคัญอีกด้วย ทั้งนี้เห็นว่าบริษัท เคพีเอ็มจี ภูมิไชย สอบบัญชี จำกัด ที่ได้รับคัดเลือกเป็นผู้สอบบัญชีของบริษัท มีความเป็นอิสระ มีความรู้และประสบการณ์ในการปฏิบัติงานสอบบัญชีในระดับสากล
6. สอบทานและให้ความเห็นต่อการเข้าทำรายการที่เกี่ยวข้องกัน หรือรายการที่อาจมีความขัดแย้งทางผลประโยชน์ ให้เป็นไปตามกฎหมาย และข้อกำหนดที่เกี่ยวข้อง ทั้งนี้การเข้าทำรายการดังกล่าวของบริษัทเป็นไปตามประกาศข้อกำหนด และแนวทางปฏิบัติที่เกี่ยวข้องของตลาดหลักทรัพย์แห่งประเทศไทย และเป็นไปด้วยความเป็นธรรม และเพื่อผลประโยชน์ของบริษัทเป็นสำคัญ เช่นเดียวกับที่กำกับบุคคลภายนอกทั่วไปด้วยราคาที่เหมาะสม ผลรวมถึงมีการเปิดเผยข้อมูลอย่างเพียงพอ ถูกต้อง และครบถ้วน

คณะกรรมการตรวจสอบมีการประเมินตนเองเกี่ยวกับการทำหน้าที่และความรับผิดชอบของคณะกรรมการตรวจสอบในรอบปี 2557 โดยพิจารณาความเหมาะสมของโครงสร้างและองค์ประกอบของคณะกรรมการตรวจสอบและการปฏิบัติหน้าที่ตามขอบเขตความรับผิดชอบอย่างครบถ้วนแล้วหรือไม่ ซึ่งผลสรุปโดยรวมเป็นไปตามเกณฑ์และแนวปฏิบัติที่ดีของตลาดหลักทรัพย์แห่งประเทศไทย

นอกจากนี้คณะกรรมการตรวจสอบยังมีช่องทางให้ผู้มีส่วนได้เสียสามารถติดต่อได้โดยตรง ผ่านทาง E-mail Address ของคณะกรรมการตรวจสอบบน website ของบริษัทในประเด็นที่เกี่ยวกับการทำผิดกฎหมายและจรรยาบรรณ รายงานทางการเงิน และระบบการควบคุมภายใน ทั้งนี้เพื่อให้เกิดความโปร่งใสในการดำเนินงานและสามารถแก้ไขปัญหาได้อย่างทัน่วงที

โดยสรุปในภาพรวมแล้ว คณะกรรมการตรวจสอบเห็นว่า บริษัทมีรายงานทางการเงินที่ถูกต้องและมีการเปิดเผยข้อมูลที่สำคัญอย่างครบถ้วนเพียงพอและทันเวลา มีการควบคุมภายในที่เหมาะสมและรัดกุม มีการกำกับกรปฏิบัติงานให้เป็นตามกฎหมายที่เกี่ยวข้องกับธุรกิจอย่างเหมาะสม และรายการที่เกี่ยวข้องหรือรายการที่อาจขัดแย้งทางผลประโยชน์เป็นไปเพื่อประโยชน์ของบริษัทเป็นสำคัญ รวมทั้งมีการบริหารความเสี่ยงอย่างเพียงพอและให้ความสำคัญต่อการดำเนินงานภายใต้ระบบการกำกับดูแลกิจการที่มีประสิทธิภาพ โปร่งใส และเชื่อถือได้



(สุorns อรุณานนท์ชัย)

ประธานกรรมการตรวจสอบ

23 กุมภาพันธ์ 2558

รายงานความรับผิดชอบของ คณะกรรมการต่อรายงานทางการเงิน

เรียน ท่านผู้ถือหุ้น

คณะกรรมการบริษัทเป็นผู้รับผิดชอบต่อการเงินรวมและงบการเงินเฉพาะกิจการของบริษัท รวมทั้งข้อมูลสารสนเทศทางการเงินที่ปรากฏในรายงานประจำปี งบการเงินรวมและงบการเงินเฉพาะกิจการของบริษัท สำหรับปีสิ้นสุดวันที่ 31 ธันวาคม 2557 จัดทำขึ้นตามมาตรฐานการรายงานทางการเงิน โดยเลือกใช้นโยบายบัญชีที่เหมาะสมและถือปฏิบัติอย่างสม่ำเสมอ และใช้ดุลยพินิจอย่างระมัดระวัง และประมาณการที่สมเหตุสมผล รวมทั้งมีการเปิดเผยข้อมูลในหมายเหตุประกอบงบการเงินอย่างเพียงพอ เพื่อให้สามารถสะท้อนฐานะการเงิน ผลการดำเนินงาน และกระแสเงินสดได้อย่างถูกต้อง โปร่งใส เป็นประโยชน์ต่อผู้ถือหุ้นและนักลงทุนทั่วไป และได้ผ่านการตรวจสอบจากผู้สอบบัญชีอนุญาตจากบริษัท เคพีเอ็มจี ภูมิไชย สอบบัญชี จำกัด ซึ่งแสดงความเห็นในรายงานของผู้สอบบัญชีอย่างไม่มีเงื่อนไข โดยในการตรวจสอบบริษัทได้ให้การสนับสนุนข้อมูลและเอกสารต่างๆ เพื่อให้ผู้สอบบัญชีสามารถตรวจสอบและแสดงความเห็นได้ตามมาตรฐานการสอบบัญชี

คณะกรรมการบริษัท ได้ให้ความสำคัญและกำกับดูแลให้บริษัทมีระบบควบคุมภายใน และการบริหารความเสี่ยงที่รัดกุมเพื่อให้ข้อมูลทางการเงินมีความถูกต้องและครบถ้วน เชื่อถือได้ และเพียงพอที่จะดำรงรักษาไว้ซึ่งทรัพย์สินและป้องกันไม่ให้เกิดการทุจริตหรือการดำเนินการที่ผิดปกติอย่างมีสาระสำคัญ ทั้งนี้ได้แต่งตั้งคณะกรรมการตรวจสอบซึ่งประกอบด้วยกรรมการที่เป็นอิสระ เป็นผู้รับผิดชอบสอบทานรายงานทางการเงินดูแลให้มีระบบการควบคุมภายในและการตรวจสอบภายในที่เพียงพอ ระบบการบริหารความเสี่ยง ตลอดจนพิจารณาการเปิดเผยรายการข้อมูลรายการระหว่างกันอย่างครบถ้วน เพียงพอ และเหมาะสม ซึ่งแสดงไว้ในรายงานประจำปีแล้ว

คณะกรรมการบริษัทมีความเห็นว่ารระบบการควบคุมภายในโดยรวมของกลุ่มบริษัทและบริษัทมีความเพียงพอและเหมาะสม บริษัทสามารถสร้างความเชื่อมั่นอย่างมีเหตุผลต่อความเชื่อถือได้ของงบการเงินรวมและงบการเงินเฉพาะกิจการของบริษัท ณ วันที่ 31 ธันวาคม 2557 แสดงฐานะการเงินรวมและฐานะการเงินเฉพาะกิจการ ผลการดำเนินงานรวมและผลการดำเนินงานเฉพาะกิจการและกระแสเงินสดรวมและกระแสเงินสดเฉพาะกิจการถูกต้องในสาระสำคัญตามมาตรฐานการรายงานทางการเงิน



นายเชษฐ โสภณพนิช
ประธานกรรมการ



นายโซน โสภณพนิช
กรรมการผู้จัดการใหญ่

รายงานของผู้สอบบัญชีรับอนุญาต

เสนอ ผู้ถือหุ้นบริษัท กรุงเทพประกันชีวิต จำกัด (มหาชน)

ข้าพเจ้าได้ตรวจสอบงบการเงินรวมและงบการเงินเฉพาะกิจการของบริษัท กรุงเทพประกันชีวิต จำกัด (มหาชน) และบริษัทย่อย (กลุ่มบริษัท) และของเฉพาะบริษัท กรุงเทพประกันชีวิต จำกัด (มหาชน) (บริษัท) ตามลำดับ ซึ่งประกอบด้วย งบแสดงฐานะการเงินรวมและงบแสดงฐานะการเงินเฉพาะกิจการ ณ วันที่ 31 ธันวาคม 2557 งบกำไรขาดทุนรวมและงบกำไรขาดทุนเฉพาะกิจการ และงบกำไรขาดทุนเบ็ดเสร็จรวมและงบกำไรขาดทุนเบ็ดเสร็จเฉพาะกิจการ งบแสดงการเปลี่ยนแปลงส่วนของผู้ถือหุ้นรวมและงบแสดงการเปลี่ยนแปลงส่วนของผู้ถือหุ้นเฉพาะกิจการ และงบกระแสเงินสดรวมและงบกระแสเงินสดเฉพาะกิจการสำหรับปีสิ้นสุดวันเดียวกัน รวมถึงหมายเหตุซึ่งประกอบด้วยสรุปนโยบายการบัญชีที่สำคัญและเรื่องอื่นๆ

ความรับผิดชอบของผู้บริหารต่องบการเงินรวมและงบการเงินเฉพาะกิจการ

ผู้บริหารเป็นผู้รับผิดชอบในการจัดทำและการนำเสนอของงบการเงินรวมและงบการเงินเฉพาะกิจการเหล่านี้โดยถูกต้องตามที่ควรตามมาตรฐานการรายงานทางการเงิน และรับผิดชอบเกี่ยวกับการควบคุมภายในที่ผู้บริหารพิจารณาว่าเป็นเพื่อให้สามารถจัดทำงบการเงินรวมและงบการเงินเฉพาะกิจการที่ปราศจากการแสดงข้อมูลที่ขัดต่อข้อเท็จจริงอันเป็นสาระสำคัญไม่ว่าจะเกิดจากการทุจริตหรือข้อผิดพลาด

ความรับผิดชอบของผู้สอบบัญชี

ข้าพเจ้าเป็นผู้รับผิดชอบในการแสดงความเห็นต่องบการเงินรวมและงบการเงินเฉพาะกิจการดังกล่าวจากผลการตรวจสอบของข้าพเจ้า ข้าพเจ้าได้ปฏิบัติตามตรวจสอบตามมาตรฐานการสอบบัญชี ซึ่งกำหนดให้ข้าพเจ้าปฏิบัติตามข้อกำหนดด้านจรรยาบรรณ รวมถึงวางแผนและปฏิบัติตามตรวจสอบเพื่อให้ได้ความเชื่อมั่นอย่างสมเหตุสมผลว่างบการเงินรวมและงบการเงินเฉพาะกิจการปราศจากการแสดงข้อมูลที่ขัดต่อข้อเท็จจริงอันเป็นสาระสำคัญหรือไม่

การตรวจสอบรวมถึงการใช้วิธีการตรวจสอบเพื่อให้ได้มาซึ่งหลักฐานการสอบบัญชีเกี่ยวกับจำนวนเงินและการเปิดเผยข้อมูลในงบการเงิน วิธีการตรวจสอบที่เลือกใช้ขึ้นอยู่กับดุลยพินิจของผู้สอบบัญชี ซึ่งรวมถึงการประเมินความเสี่ยงจากการแสดงข้อมูลที่ขัดต่อข้อเท็จจริงอันเป็นสาระสำคัญของงบการเงิน ไม่ว่าจะเกิดจากการทุจริตหรือข้อผิดพลาด ในการประเมินความเสี่ยงดังกล่าว ผู้สอบบัญชีพิจารณาการควบคุมภายในที่เกี่ยวข้องกับการจัดทำและการนำเสนอของงบการเงินโดยถูกต้องตามที่ควรของกิจการ เพื่อออกแบบวิธีการตรวจสอบที่เหมาะสมกับสถานการณ์ แต่ไม่ใช่เพื่อวัตถุประสงค์ในการแสดงความเห็นต่อประสิทธิภาพของการควบคุมภายในของกิจการ การตรวจสอบรวมถึงการประเมินความเหมาะสมของนโยบายการบัญชีที่ผู้บริหารใช้และความสมเหตุสมผลของประมาณการทางบัญชีที่จัดทำขึ้นโดยผู้บริหาร รวมทั้งการประเมินการนำเสนอของงบการเงินโดยรวม ข้าพเจ้าเชื่อว่าหลักฐานการสอบบัญชีที่ข้าพเจ้าได้รับเพียงพอและเหมาะสมเพื่อใช้เป็นเกณฑ์ในการแสดงความเห็นของข้าพเจ้า

ความเห็น

ข้าพเจ้าเห็นว่า งบการเงินรวมและงบการเงินเฉพาะกิจการข้างต้นนี้แสดงฐานะการเงินรวมและฐานะการเงินเฉพาะกิจการของกลุ่มบริษัทและบริษัทตามลำดับ ณ วันที่ 31 ธันวาคม 2557 ผลการดำเนินงานรวมและผลการดำเนินงานเฉพาะกิจการ และกระแสเงินสดรวมและกระแสเงินสดเฉพาะกิจการ สำหรับปีสิ้นสุดวันเดียวกัน โดยถูกต้องตามที่ควรในสาระสำคัญตามมาตรฐานการรายงานทางการเงิน

เรื่องอื่น

งบการเงินของบริษัท กรุงเทพประกันชีวิต จำกัด (มหาชน) สำหรับปีสิ้นสุดวันที่ 31 ธันวาคม 2556 ตรวจสอบโดยผู้สอบบัญชีอื่น ซึ่งแสดงความเห็นอย่างไม่มีเงื่อนไขตามรายงานลงวันที่ 19 กุมภาพันธ์ 2557



ชาญชัย สกุลเกิดสืบ

ผู้สอบบัญชีรับอนุญาตเลขทะเบียน 6827
บริษัท เคพีเอ็มจี ภูมิไชย สอบบัญชี จำกัด
กรุงเทพมหานคร : 25 กุมภาพันธ์ 2558

งบแสดงฐานะการเงิน

(หน่วย: บาท)

สินทรัพย์	หมายเหตุ	งบการเงินรวม		งบการเงินเฉพาะกิจการ	
		31 ธันวาคม	31 ธันวาคม	31 ธันวาคม	1 มกราคม
		2557	2557	2556	2556
				(ปรับปรุงใหม่)	(ปรับปรุงใหม่)
เงินสดและรายการเทียบเท่าเงินสด	5, 35	5,707,563,957	5,703,471,620	1,331,190,953	865,845,947
รายได้จากการลงทุนค้างรับ		2,344,008,443	2,344,008,443	1,862,525,767	1,500,076,847
เบี้ยประกันภัยค้างรับ	6	1,725,232,732	1,725,232,732	1,839,665,535	1,612,729,639
ลูกหนี้และสินทรัพย์จากการประกันภัยต่อ สินทรัพย์ลงทุน	7, 35	763,784,679	763,784,679	790,087,943	510,012,812
เงินลงทุนในหลักทรัพย์	8, 35, 37, 38				
เงินลงทุนเพื่อค้า		17,070,295	17,070,295	100,057,865	477,236,368
เงินลงทุนเพื่อขาย		22,012,881,057	22,012,881,057	20,187,669,759	18,395,331,360
เงินลงทุนที่จะถือจนครบกำหนด		176,161,022,628	176,161,022,628	141,302,778,338	115,723,500,812
เงินลงทุนทั่วไป		46,662,230	46,662,230	46,962,230	46,962,230
เงินให้กู้ยืม	9, 35	4,735,056,801	4,735,056,801	3,525,693,845	2,649,100,421
เงินลงทุนในบริษัทย่อย	4, 10	-	3,960,000	-	-
ที่ดิน อาคาร และอุปกรณ์	11	389,242,663	389,200,127	326,614,377	304,954,930
ค่าความนิยม	4, 12	4,955,491	-	-	-
สินทรัพย์ไม่มีตัวตน	13	12,819,227	12,819,227	19,447,445	17,202,032
สินทรัพย์ภาษีเงินได้รอตัดบัญชี	14	1,482,422,298	1,482,422,298	-	-
สินทรัพย์อื่น	15, 35	186,867,026	190,501,644	462,620,007	665,580,153
รวมสินทรัพย์		215,589,589,527	215,588,093,781	171,795,314,064	142,768,533,551

(หน่วย: บาท)

หนี้สินและส่วนของผู้ถือหุ้น	หมายเหตุ	งบการเงินรวม		งบการเงินเฉพาะกิจการ	
		31 ธันวาคม	31 ธันวาคม	31 ธันวาคม	1 มกราคม
		2557	2557	2556	2556
				(ปรับปรุงใหม่)	(ปรับปรุงใหม่)
หนี้สิน					
หลักทรัพย์ขายโดยมีสัญญาซื้อคืน		-	-	950,000,000	200,000,000
ภาษีเงินได้ค้างจ่าย		499,591,781	499,591,781	257,241,894	581,526,761
เจ้าหนี้บริษัทประกันภัยต่อ	16, 35	379,721,980	379,721,980	450,008,758	400,098,875
หนี้สินจากสัญญาประกันภัย					
สำรองประกันชีวิต	17	177,434,670,858	177,434,670,858	136,616,421,004	111,259,206,400
ผลประโยชน์ตามกรมธรรม์ค้างจ่าย	18	117,066,846	117,066,846	106,522,690	95,851,579
สำรองค่าสินไหมทดแทนและค่าสินไหม					
ทดแทนค้างจ่าย	19, 35	315,052,056	315,052,056	299,680,012	343,086,954
สำรองเบี้ยประกันภัย	20	1,056,888,385	1,056,888,385	1,021,135,062	1,078,120,949
หนี้สินอื่นตามกรมธรรม์	21	7,642,205,834	7,642,205,834	7,415,002,200	7,315,711,342
ผลประโยชน์พนักงานค้างจ่าย	22	329,414,333	327,718,356	299,382,694	266,958,660
หนี้สินภาษีเงินได้รอการตัดบัญชี	14	-	-	31,761,253	508,303,081
หนี้สินอื่น	23, 35	2,238,701,928	2,235,949,029	2,084,501,858	1,254,899,881
รวมหนี้สิน		190,013,314,001	190,008,865,125	149,531,657,425	123,303,764,482

งบแสดงฐานะการเงิน

(หน่วย: บาท)

หนี้สินและส่วนของผู้ถือหุ้น (ต่อ)	หมายเหตุ	งบการเงินรวม		งบการเงินเฉพาะกิจการ	
		31 ธันวาคม	31 ธันวาคม	31 ธันวาคม	1 มกราคม
		2557	2557	2556	2556
				(ปรับปรุงใหม่)	(ปรับปรุงใหม่)
ส่วนของผู้ถือหุ้น					
ทุนเรือนหุ้น	24				
ทุนจดทะเบียน					
หุ้นสามัญ 1,708,000,000 หุ้น					
มูลค่าหุ้นละ 1 บาท					
(31 ธันวาคม 2556 : 1,220,000,000 หุ้น					
มูลค่าหุ้นละ 1 บาท)		1,708,000,000	1,708,000,000	1,220,000,000	1,220,000,000
ทุนที่ออกและชำระแล้ว					
หุ้นสามัญ 1,697,850,000 หุ้น					
มูลค่าหุ้นละ 1 บาท					
(31 ธันวาคม 2556: 1,211,714,350 หุ้น					
มูลค่าหุ้นละ 1 บาท)		1,697,850,000	1,697,850,000	1,211,714,350	1,204,771,855
ส่วนเกินมูลค่าหุ้น	24	2,987,540,018	2,987,540,018	2,846,250,643	2,759,469,456
สำรองส่วนทุนจากการจ่ายโดยใช้หุ้นเป็นเกณฑ์	24, 26	103,822,366	103,822,366	66,068,779	28,315,191
เงินรับล่วงหน้าค่าหุ้นจากการใช้สิทธิ					
ใบสำคัญแสดงสิทธิ	24, 26	-	-	1,246,050	35,477,257
กำไรสะสม					
จัดสรรแล้ว					
ทุนสำรองตามกฎหมาย	25	170,800,000	170,800,000	122,000,000	122,000,000
สำรองทั่วไป	25	400,000,000	400,000,000	400,000,000	400,000,000
ยังไม่ได้จัดสรร		14,677,674,816	14,680,638,015	13,225,119,255	9,761,362,477
องค์ประกอบอื่นของส่วนของผู้ถือหุ้น					
ผลต่างจากการเปลี่ยนแปลงในมูลค่ายุติธรรมสุทธิ					
ของเงินลงทุนเพื่อขาย - สุทธิจากภาษี	8	5,538,578,257	5,538,578,257	4,391,257,562	5,153,372,833
รวมส่วนของบริษัทใหญ่		25,576,265,457	25,579,228,656	22,263,656,639	19,464,769,069
ส่วนได้เสียที่ไม่มีอำนาจควบคุม		10,069	-	-	-
รวมส่วนของผู้ถือหุ้น		25,576,275,526	25,579,228,656	22,263,656,639	19,464,769,069
รวมหนี้สินและส่วนของผู้ถือหุ้น		215,589,589,527	215,588,093,781	171,795,314,064	142,768,533,551

(หน่วย: บาท)

หมายเหตุ	งบการเงินรวม สำหรับปีสิ้นสุด วันที่ 31 ธันวาคม		งบการเงินเฉพาะกิจการ สำหรับปีสิ้นสุด วันที่ 31 ธันวาคม	
	2557	2557	2556	2556
รายได้	35			
เบีย้ประกันภัยรับสุทธิ	28	51,172,063,955	51,172,063,955	38,795,181,586
รายได้จากการลงทุนสุทธิ	29	8,811,629,513	8,811,629,513	7,055,872,646
รวมรายได้		59,983,693,468	59,983,693,468	45,851,054,232
ค่าใช้จ่าย	35			
การรับประกันภัย	28			
เงินสำรองประกันชีวิตเพิ่มจากปีก่อน		40,818,249,854	40,818,249,854	25,357,214,604
ผลประโยชน์จ่ายตามกรมธรรม์		11,096,607,972	11,096,607,972	9,599,304,983
ค่าสินไหมทดแทนและค่าใช้จ่ายในการจัดการ				
ค่าสินไหมทดแทน		1,287,791,017	1,287,791,017	1,251,922,002
ค่าจ้างและค่าบำเหน็จ		2,806,976,538	2,805,343,254	2,705,207,319
ค่าใช้จ่ายส่งเสริมการขาย		310,571,097	310,527,799	351,602,258
ค่าใช้จ่ายในการรับประกันภัยอื่น		28,641,899	28,641,899	31,013,149
ค่าใช้จ่ายในการดำเนินงาน	30, 31	1,880,717,001	1,877,690,771	1,720,361,682
รวมค่าใช้จ่ายการรับประกันภัย		58,229,555,378	58,224,852,566	41,016,625,997
กำไรจากการรับประกันภัย		1,754,138,090	1,758,840,902	4,834,428,235
กำไรจากเงินลงทุน		1,514,736,332	1,514,736,332	592,982,350
ขาดทุนจากการปรับมูลค่ายุติธรรม		(71,684,020)	(71,684,020)	(47,808,690)
รายได้อื่น		48,052,445	46,342,763	39,199,458
กำไรจากการดำเนินงาน		3,245,242,847	3,248,235,977	5,418,801,353
เงินสมทบสำนักงานคณะกรรมการกำกับและส่งเสริม				
การประกอบธุรกิจประกันภัย		85,256,740	85,256,740	68,845,833
เงินสมทบกองทุนประกันชีวิต	39	51,810,128	51,810,128	39,079,187
กำไรก่อนภาษีเงินได้		3,108,175,979	3,111,169,109	5,310,876,333
ค่าใช้จ่ายภาษีเงินได้	32	446,452,906	446,452,906	930,372,218
กำไรสำหรับปี		2,661,723,073	2,664,716,203	4,380,504,115

งบกำไรขาดทุน

(หน่วย: บาท)

		งบการเงินรวม สำหรับปีสิ้นสุด วันที่ 31 ธันวาคม	งบการเงินเฉพาะกิจการ สำหรับปีสิ้นสุด วันที่ 31 ธันวาคม	
	หมายเหตุ	2557	2557	2556
การแบ่งปันกำไร				
ส่วนที่เป็นของบริษัทใหญ่	33	2,661,753,004	2,664,716,203	4,380,504,115
ส่วนที่เป็นของส่วนได้เสียที่ไม่มีอำนาจควบคุม		(29,931)	-	-
กำไรสำหรับปี		2,661,723,073	2,664,716,203	4,380,504,115
กำไรต่อหุ้น	33			(ปรับปรุงใหม่)
กำไรต่อหุ้นขั้นพื้นฐาน		1.57	1.57	2.59
กำไรต่อหุ้นปรับลด		1.57	1.57	2.58

(หน่วย: บาท)

หมายเหตุ	งบการเงินรวม	งบการเงินเฉพาะกิจการ	
	สำหรับปีสิ้นสุด วันที่ 31 ธันวาคม	สำหรับปีสิ้นสุด วันที่ 31 ธันวาคม	2556
	2557	2557	2556
กำไรสำหรับปี	2,661,723,073	2,664,716,203	4,380,504,115
กำไรขาดทุนเบ็ดเสร็จอื่น	32		
ผลต่างจากการเปลี่ยนแปลงในมูลค่ายุติธรรมสุทธิ			
ของเงินลงทุนเพื่อขาย	1,434,150,869	1,434,150,869	(952,644,089)
ภาษีเงินได้เกี่ยวกับองค์ประกอบของ			
กำไรขาดทุนเบ็ดเสร็จอื่น	14	"(286,830,174)	190,528,818
กำไรขาดทุนเบ็ดเสร็จอื่นสำหรับปี - สุทธิจากภาษี	1,147,320,695	1,147,320,695	(762,115,271)
กำไรขาดทุนเบ็ดเสร็จรวมสำหรับปี	3,809,043,768	3,812,036,898	3,618,388,844
การแบ่งปันกำไรขาดทุนเบ็ดเสร็จรวม			
ส่วนที่เป็นของบริษัทใหญ่	3,809,073,699	3,812,036,898	3,618,388,844
ส่วนที่เป็นของส่วนได้เสียที่ไม่มีอำนาจควบคุม	(29,931)	-	-
กำไรขาดทุนเบ็ดเสร็จสำหรับปี	3,809,043,768	3,812,036,898	3,618,388,844

งบแสดงการเปลี่ยนแปลง ส่วนของผู้ถือหุ้น

	หมายเหตุ	ทุนเรือนหุ้นที่ออก และชำระแล้ว	ส่วนเกิน มูลค่าหุ้น	สำรองส่วนทุน จากการจ่าย โดยใช้หุ้นเป็นเกณฑ์
สำหรับปีสิ้นสุดวันที่ 31 ธันวาคม 2557				
ยอดคงเหลือ ณ วันที่ 1 มกราคม 2557		1,211,714,350	2,846,250,643	66,068,779
รายการกับผู้ถือหุ้นที่บันทึกโดยตรงเข้าส่วนของผู้ถือหุ้น				
เงินทุนที่ได้รับจากผู้ถือหุ้นและการจัดสรรส่วนทุนให้ผู้ถือหุ้น				
การจ่ายโดยใช้หุ้นเป็นเกณฑ์	24	-	-	37,753,587
เพิ่มทุนจากการใช้สิทธิใบสำคัญแสดงสิทธิ	24, 26	1,035,650	12,945,625	-
จัดสรรกำไรเป็นสำรองตามกฎหมาย		-	-	-
เพิ่มหุ้นสามัญจากการจ่ายหุ้นปันผล	24, 34	482,324,638	-	-
เพิ่มหุ้นสามัญจากการเสนอขายให้แก่บุคคลในวงจำกัด	24	2,775,000	128,343,750	-
เพิ่มหุ้นสามัญจากการเสนอขายให้แก่กองทุนสำรองเลี้ยงชีพพนักงานบริษัท	24	362	-	-
เงินปันผลให้ผู้ถือหุ้นของบริษัท	34	-	-	-
รวมเงินทุนที่ได้รับจากผู้ถือหุ้นและการจัดสรรส่วนทุนให้ผู้ถือหุ้น		486,135,650	141,289,375	37,753,587
การเปลี่ยนแปลงในส่วนได้เสียในบริษัทย่อย	4, 10			
การได้มาซึ่งส่วนได้เสียที่ไม่มีอำนาจควบคุมซึ่งอำนาจควบคุมเปลี่ยนแปลง		-	-	-
รวมการเปลี่ยนแปลงในส่วนได้เสียในบริษัทย่อย		-	-	-
รวมรายการกับผู้เป็นเจ้าของที่บันทึกโดยตรงเข้าส่วนของผู้ถือหุ้น		486,135,650	141,289,375	37,753,587
กำไรขาดทุนเบ็ดเสร็จสำหรับปี				
กำไร		-	-	-
กำไรขาดทุนเบ็ดเสร็จอื่น				
การเปลี่ยนแปลงในมูลค่ายุติธรรมสุทธิของเงินลงทุนเพื่อขาย				
- สุทธิจากภาษี		-	-	-
รวมกำไรขาดทุนเบ็ดเสร็จสำหรับปี		-	-	-
ยอดคงเหลือ ณ วันที่ 31 ธันวาคม 2557		1,697,850,000	2,987,540,018	103,822,366

(หน่วย: บาท)

งบการเงินรวม								
เงินรับล่วงหน้าค่าหุ้น จากการใช้สิทธิ ใบสำคัญแสดงสิทธิ	ทุนสำรอง ตามกฎหมาย	กำไรสะสม		องค์ประกอบอื่น ของส่วนของผู้ถือหุ้น		รวมส่วนขอ ผู้ถือหุ้น ของบริษัท	ส่วนขอส่วนได้เสีย ที่ไม่มีอำนาจควบคุม	รวมส่วนขอ ผู้ถือหุ้น
		สำรองทั่วไป	ยังไม่ได้จัดสรร	ผลต่างจากการ เปลี่ยนแปลง ในมูลค่ายุติธรรมสุทธิ ของเงินลงทุนเพื่อขาย				
1,246,050	122,000,000	400,000,000	13,225,119,255	4,391,257,562	22,263,656,639	-	-	22,263,656,639
-	-	-	-	-	-	37,753,587	-	37,753,587
(1,246,050)	-	-	-	-	-	12,735,225	-	12,735,225
-	48,800,000	-	(48,800,000)	-	-	-	-	-
-	-	-	(482,324,638)	-	-	-	-	-
-	-	-	-	-	-	131,118,750	-	131,118,750
-	-	-	-	-	-	362	-	362
-	-	-	(678,072,805)	-	-	(678,072,805)	-	(678,072,805)
(1,246,050)	48,800,000	-	(1,209,197,443)	-	-	-496,464,881	-	-496,464,881
-	-	-	-	-	-	-	40,000	40,000
-	-	-	-	-	-	-	40,000	40,000
(1,246,050)	48,800,000	-	(1,209,197,443)	-	-	(496,464,881)	40,000	(496,424,881)
-	-	-	2,661,753,004	-	2,661,753,004	(29,931)	-	2,661,723,073
-	-	-	-	1,147,320,695	1,147,320,695	-	-	1,147,320,695
-	-	-	2,661,753,004	1,147,320,695	3,809,073,699	(29,931)	-	3,809,043,768
-	170,800,000	400,000,000	14,677,674,816	5,538,578,257	25,576,265,457	10,069	-	25,576,275,526

งบแสดงการเปลี่ยนแปลง ส่วนของผู้ถือหุ้น

หมายเหตุ	ทุนเรือนหุ้นที่ออก และชำระแล้ว	ส่วนเกิน มูลค่าหุ้น	สำรองส่วนทุน จากการจ่าย โดยใช้หุ้นเป็นเกณฑ์
สำหรับปีสิ้นสุดวันที่ 31 ธันวาคม 2556			
ยอดคงเหลือ ณ วันที่ 1 มกราคม 2556	1,204,771,855	2,759,469,456	28,315,191
รายการกับผู้ถือหุ้นที่บันทึกโดยตรงเข้าส่วนของผู้ถือหุ้น			
เงินทุนที่ได้รับจากผู้ถือหุ้นและการจัดสรรส่วนทุนให้ผู้ถือหุ้น			
การจ่ายโดยใช้หุ้นเป็นเกณฑ์	24	-	37,753,588
เพิ่มทุนจากการใช้สิทธิใบสำคัญแสดงสิทธิ	24, 26	6,942,495	-
เงินรับล่วงหน้าค่าหุ้นจากการใช้สิทธิใบสำคัญแสดงสิทธิ	24, 26	-	-
เงินปันผลให้ผู้ถือหุ้นของบริษัท	34	-	-
รวมเงินทุนที่ได้รับจากผู้ถือหุ้นและการจัดสรรส่วนทุนให้ผู้ถือหุ้น	6,942,495	86,781,187	37,753,588
กำไรขาดทุนเบ็ดเสร็จสำหรับงวด			
กำไร	-	-	-
กำไรขาดทุนเบ็ดเสร็จอื่น			
การเปลี่ยนแปลงในมูลค่ายุติธรรมสุทธิของเงินลงทุนเพื่อขาย			
- สุทธิจากภาษี	-	-	-
รวมกำไรขาดทุนเบ็ดเสร็จสำหรับปี	-	-	-
ยอดคงเหลือ ณ วันที่ 31 ธันวาคม 2556	1,211,714,350	2,846,250,643	66,068,779

(หน่วย: บาท)

งบการเงินเฉพาะกิจการ					
เงินรับล่วงหน้าค่าหุ้น จากการใช้สิทธิ ใบสำคัญแสดงสิทธิ	กำไรสะสม			องค์ประกอบอื่น ของส่วนของผู้ถือหุ้น	
	ทุนสำรอง ตามกฎหมาย	สำรองทั่วไป	ยังไม่ได้จัดสรร	ผลต่างจากการ เปลี่ยนแปลง ในมูลค่ายุติธรรมสุทธิ ของเงินลงทุนเพื่อขาย	รวมส่วนของ ผู้ถือหุ้น
35,477,257	122,000,000	400,000,000	9,761,362,477	5,153,372,833	19,464,769,069
-	-	-	-	-	37,753,588
(35,477,257)	-	-	-	-	58,246,425
1,246,050	-	-	-	-	1,246,050
-	-	-	(916,747,337)	-	(916,747,337)
(34,231,207)	-	-	(916,747,337)	-	(819,501,274)
-	-	-	4,380,504,115	-	4,380,504,115
-	-	-	-	(762,115,271)	(762,115,271)
-	-	-	4,380,504,115	(762,115,271)	3,618,388,844
1,246,050	122,000,000	400,000,000	13,225,119,255	4,391,257,562	22,263,656,639

งบแสดงการเปลี่ยนแปลง ส่วนของผู้ถือหุ้น

หมายเหตุ	ทุนเรือนหุ้นที่ออก และชำระแล้ว	ส่วนเกิน มูลค่าหุ้น	สำรองส่วนทุน จากการจ่าย โดยใช้หุ้นเป็นเกณฑ์
สำหรับปีสิ้นสุดวันที่ 31 ธันวาคม 2557			
ยอดคงเหลือ ณ วันที่ 1 มกราคม 2557	1,211,714,350	2,846,250,643	66,068,779
รายการกับผู้ถือหุ้นที่บันทึกโดยตรงเข้าส่วนของผู้ถือหุ้น			
เงินทุนที่ได้รับจากผู้ถือหุ้นและการจัดสรรส่วนทุนให้ผู้ถือหุ้น			
การจ่ายโดยใช้หุ้นเป็นเกณฑ์	24	-	37,753,587
เพิ่มทุนจากการใช้สิทธิใบสำคัญแสดงสิทธิ	24, 26	1,035,650	-
จัดสรรกำไรเป็นสำรองตามกฎหมาย		-	-
เพิ่มหุ้นสามัญจากการจ่ายหุ้นปันผล	24, 34	482,324,638	-
เพิ่มหุ้นสามัญจากการเสนอขายให้แก่บุคคลในวงจำกัด	24	2,775,000	-
เพิ่มหุ้นสามัญจากการเสนอขายให้แก่กองทุนสำรองเลี้ยงชีพพนักงานบริษัท	24	362	-
เงินปันผลให้ผู้ถือหุ้นของบริษัท	34	-	-
รวมเงินทุนที่ได้รับจากผู้ถือหุ้นและการจัดสรรส่วนทุนให้ผู้ถือหุ้น	486,135,650	141,289,375	37,753,587
กำไรขาดทุนเบ็ดเสร็จสำหรับปี			
กำไร		-	-
กำไรขาดทุนเบ็ดเสร็จอื่น			
การเปลี่ยนแปลงในมูลค่ายุติธรรมสุทธิของเงินลงทุนเพื่อขาย			
- สุทธิจากภาษี		-	-
รวมกำไรขาดทุนเบ็ดเสร็จสำหรับปี	-	-	-
ยอดคงเหลือ ณ วันที่ 31 ธันวาคม 2557	1,697,850,000	2,987,540,018	103,822,366

(หน่วย: บาท)

งบการเงินเฉพาะกิจการ					
เงินรับล่วงหน้าค่าหุ้น จากการใช้สิทธิ ใบสำคัญแสดงสิทธิ	กำไรสะสม			องค์ประกอบอื่น ของส่วนของผู้ถือหุ้น ผลต่างจากการ เปลี่ยนแปลง ในมูลค่ายุติธรรมสุทธิ ของเงินลงทุนเพื่อขาย	รวมส่วนขอ ผู้ถือหุ้น
	ทุนสำรอง ตามกฎหมาย	สำรองทั่วไป	ยังไม่ได้จัดสรร		
1,246,050	122,000,000	400,000,000	13,225,119,255	4,391,257,562	22,263,656,639
-	-	-	-	-	37,753,587
(1,246,050)	-	-	-	-	12,735,225
-	48,800,000	-	(48,800,000)	-	-
-	-	-	(482,324,638)	-	-
-	-	-	-	-	131,118,750
-	-	-	-	-	362
-	-	-	(678,072,805)	-	(678,072,805)
(1,246,050)	48,800,000	-	(1,209,197,443)	-	(496,464,881)
-	-	-	2,664,716,203	-	2,664,716,203
-	-	-	-	1,147,320,695	1,147,320,695
-	-	-	2,664,716,203	1,147,320,695	3,812,036,898
-	170,800,000	400,000,000	14,680,638,015	5,538,578,257	25,579,228,656

งบกระแสเงินสด

(หน่วย: บาท)

	งบการเงินรวม	งบการเงินเฉพาะกิจการ	
	สำหรับปีสิ้นสุด วันที่ 31 ธันวาคม	สำหรับปีสิ้นสุด วันที่ 31 ธันวาคม	สำหรับปีสิ้นสุด วันที่ 31 ธันวาคม
	2557	2557	2556
กระแสเงินสดจากกิจกรรมดำเนินงาน			
เบี่ยงปรับกันภัยรับสุทธิ	50,651,531,427	50,651,531,427	37,811,475,731
ดอกเบี้ยรับ	7,367,636,058	7,367,636,058	5,956,251,081
เงินปันผลรับ	962,510,779	962,510,779	737,172,646
รายได้จากการลงทุนอื่น	2,275,022,192	2,275,022,192	582,189,930
รายได้อื่น	42,803,671	42,803,671	39,719,192
ผลประโยชน์จ่ายตามกรมธรรม์และค่าสินไหมทดแทน			
และค่าใช้จ่ายในการจัดการค่าสินไหมทดแทน	(11,951,485,531)	(11,951,485,531)	(10,664,281,119)
ค่าจ้างและค่าบำเหน็จ	(2,816,684,021)	(2,816,684,021)	(2,708,306,946)
ค่าใช้จ่ายในการรับประกันภัยอื่น	(408,774,526)	(408,774,526)	(364,815,276)
ค่าใช้จ่ายในการดำเนินงาน	(1,595,383,679)	(1,595,383,679)	(1,653,837,561)
ค่าใช้จ่ายอื่น	(132,023,166)	(139,775,503)	(107,723,171)
จ่ายภาษีเงินได้	(2,005,116,745)	(2,005,116,745)	(1,540,670,095)
เงินสดสุทธิได้มาจากกิจกรรมดำเนินงาน	42,390,036,459	42,382,284,122	28,087,174,412
กระแสเงินสดจากกิจกรรมลงทุน			
กระแสเงินสดได้มาจาก			
เงินลงทุนในหลักทรัพย์	8,074,184,637	"8,074,184,637	29,649,954,369
เงินให้กู้ยืม	1,049,312,471	1,049,312,471	726,549,806
เงินฝากสถาบันการเงิน	4,244,000,000	4,244,000,000	110,000,000
ที่ดิน อาคาร และอุปกรณ์	6,159,857	6,159,857	62,493
เงินสดได้มาจากกิจกรรมลงทุน	13,373,656,965	13,373,656,965	30,486,566,668

(หน่วย: บาท)

หมายเหตุ	งบการเงินรวม สำหรับปีสิ้นสุด วันที่ 31 ธันวาคม	งบการเงินเฉพาะกิจการ สำหรับปีสิ้นสุด วันที่ 31 ธันวาคม	
	2557	2557	2556
กระแสเงินสดที่ใช้ไป			
เงินลงทุนในหลักทรัพย์	(42,822,278,778)	(42,822,278,778)	(56,034,543,669)
เงินให้กู้ยืม	(1,896,037,957)	(1,896,037,957)	(1,208,911,747)
เงินฝากสถาบันการเงิน	(5,055,050,900)	(5,055,050,900)	(670,000,000)
ที่ดิน อาคาร และอุปกรณ์	(126,074,317)	(126,074,317)	(87,685,796)
เงินจ่ายสุทธิจากการซื้อบริษัทย่อย	10 (3,660,000)	-	-
เงินสดที่ใช้ไปในการลงทุน	(49,903,101,952)	(49,899,441,952)	(58,001,141,212)
เงินสดสุทธิที่ใช้ไปในการลงทุน	(36,529,444,987)	(36,525,784,987)	(27,514,574,544)
กระแสเงินสดจากกิจกรรมจัดหาเงิน			
เงินสดรับเพิ่มทุนจากการเสนอขายให้แก่บุคคลในวงจำกัด	24 131,118,750	131,118,750	-
เงินสดรับเพิ่มทุนจากการเสนอขายให้กองทุนสำรองเลี้ยงชีพพนักงานบริษัท	24 362	362	-
เงินสดรับเพิ่มทุนจากการใช้สิทธิใบสำคัญแสดงสิทธิ	26 12,735,225	12,735,225	59,492,475
เงินสดรับ (จ่าย) จากขายหลักทรัพย์โดยมีสัญญาซื้อคืน	(950,000,000)	(950,000,000)	750,000,000
เงินปันผลจ่ายให้ผู้ถือหุ้นในบริษัท	34 (678,072,805)	(678,072,805)	(916,747,337)
เงินสดสุทธิที่ใช้ไปในการจัดหาเงิน	(1,484,218,468)	(1,484,218,468)	(107,254,862)
เงินสดและรายการเทียบเท่าเงินสดเพิ่มขึ้นสุทธิ	4,376,373,004	4,372,280,667	465,345,006
เงินสดและรายการเทียบเท่าเงินสด ณ วันที่ 1 มกราคม	1,331,190,953	1,331,190,953	865,845,947
เงินสดและรายการเทียบเท่าเงินสด ณ วันที่ 31 ธันวาคม	5 5,707,563,957	5,703,471,620	1,331,190,953
ข้อมูลกระแสเงินสดเปิดเผยเพิ่มเติม			
รายการที่มีใช้เงินสดประกอบด้วย			
ผลต่างจากการเปลี่ยนแปลง			
ในมูลค่ายุติธรรมสุทธิของเงินลงทุนเพื่อขาย	1,434,150,869	1,434,150,869	(952,644,089)
สำรองส่วนทุนจากการจ่ายโดยใช้หุ้นเป็นเกณฑ์เพิ่มขึ้น	37,753,587	37,753,587	37,753,588
ลูกหนี้ขายเงินลงทุนลดลง	1,250,000	1,250,000	134,192,070
เจ้าหนี้ซื้อเงินลงทุนลดลง	3,171,954	3,171,954	20,762,630

หมายเหตุประกอบงบการเงิน

หมายเหตุ	สารบัญ
1	ข้อมูลทั่วไป
2	เกณฑ์การจัดทำงบการเงิน
3	นโยบายการบัญชีที่สำคัญ
4	การซื้อขายธุรกิจ
5	เงินสดและรายการเทียบเท่าเงินสด
6	เบี่ยงประกันภัยค้ำรับ
7	ลูกหนี้และสินทรัพย์จากการประกันภัยต่อ
8	เงินลงทุนในหลักทรัพย์
9	เงินให้กู้ยืมและดอกเบี้ยค้ำรับ
10	เงินลงทุนในบริษัทย่อย
11	ที่ดิน อาคาร และอุปกรณ์
12	ค่าความนิยม
13	สินทรัพย์ไม่มีตัวตน
14	ภาษีเงินได้รอการตัดบัญชี
15	สินทรัพย์อื่น
16	เจ้าหนี้บริษัทประกันภัยต่อ
17	สำรองประกันชีวิต
18	ผลประโยชน์ตามกรมธรรม์ค้ำจ่าย
19	สำรองค่าสินไหมทดแทนและค่าสินไหมทดแทนค้ำจ่าย
20	สำรองเบี่ยงประกันภัย
21	หนี้สินอื่นตามกรมธรรม์
22	ผลประโยชน์พนักงานค้ำจ่าย
23	หนี้สินอื่น
24	ทุนเรือนหุ้น
25	สำรอง
26	การจ่ายโดยใช้หุ้นเป็นเกณฑ์ - ใบสำคัญแสดงสิทธิ
27	ส่วนงานดำเนินงาน
28	การรายงานข้อมูลตามประเภทการรับประกันภัย
29	รายได้จากการลงทุนสุทธิ
30	ค่าใช้จ่ายในการดำเนินงาน
31	ค่าใช้จ่ายผลประโยชน์ของพนักงาน
32	ภาษีเงินได้
33	กำไรต่อหุ้น
34	เงินปันผล
35	บุคคลหรือกิจการที่เกี่ยวข้องกัน
36	เครื่องมือทางการเงิน
37	หลักทรัพย์และทรัพย์สินประกันวางไว้กับนายทะเบียน
38	ทรัพย์สินที่มีชื่อจำกัดและภาวะผูกพัน
39	เงินสมทบกองทุนประกันชีวิต
40	ภาวะผูกพันกับบุคคลหรือกิจการที่เกี่ยวข้องกัน
41	หนี้สินที่อาจเกิดขึ้น
42	เหตุการณ์ภายหลังรอบระยะเวลารายงาน
43	มาตรฐานการรายงานทางการเงินที่ยังไม่ได้ใช้
44	การจัดประเภทรายการใหม่

หมายเหตุประกอบงบการเงินเป็นส่วนหนึ่งของงบการเงินนี้

งบการเงินนี้ได้รับอนุมัติให้ออกงบการเงินจากคณะกรรมการเมื่อวันที่ 25 กุมภาพันธ์ 2558

1. ข้อมูลทั่วไป

บริษัท กรุงเทพประกันชีวิต จำกัด (มหาชน) “บริษัท” เป็นนิติบุคคลที่จัดตั้งขึ้นในประเทศไทย และมีที่อยู่ จดทะเบียนตั้งอยู่เลขที่ 23/115-121 รอยัลชิตี้เดอเวนิว ซอยศูนย์วิจัย ถนนพระราม 9 แขวงบางกะปิ เขตห้วยขวาง กรุงเทพมหานคร

บริษัทจดทะเบียนกับตลาดหลักทรัพย์แห่งประเทศไทยเมื่อวันที่ 25 กันยายน 2552

ผู้ถือหุ้นรายใหญ่ในระหว่างปีได้แก่ Nippon Life Insurance Company (ถือหุ้นร้อยละ 24.4) (31 ธันวาคม 2556: ถือหุ้นร้อยละ 24.4) ซึ่งบริษัทดังกล่าวเป็นนิติบุคคลที่จัดตั้งขึ้นในประเทศญี่ปุ่น และบริษัท วัฒนโสภณพนิช จำกัด (ถือหุ้นร้อยละ 13.2) (31 ธันวาคม 2556: ถือหุ้นร้อยละ 13.2) ซึ่งบริษัทดังกล่าวเป็นนิติบุคคลที่จัดตั้งขึ้นในประเทศไทย

บริษัทดำเนินธุรกิจหลักเกี่ยวกับการรับประกันชีวิต บริษัทย่อยดำเนินธุรกิจเกี่ยวกับนายหน้าประกันวินาศภัย รายละเอียดของบริษัทย่อย ณ วันที่ 31 ธันวาคม 2557 ได้เปิดเผยไว้ในหมายเหตุประกอบงบการเงินข้อ 10 และ 35

2. เกณฑ์การจัดทำงบการเงิน

ครั้งแรกในการจัดทำและแสดงงบการเงินเนื่องจากการซื้อบริษัทย่อยในปี 2557 (ดูหมายเหตุประกอบงบการเงินข้อ 4)

เมื่อกลุ่มบริษัทมีการจัดประเภทรายการในงบการเงินใหม่ กลุ่มบริษัทจะแสดงงบแสดงฐานะการเงินอย่างน้อยสามงบ และหมายเหตุประกอบงบการเงินที่เกี่ยวข้องอย่างน้อยสองงบ โดยบริษัทได้แสดงงบแสดงฐานะการเงิน ณ วันที่ 31 ธันวาคม 2557 ณ วันที่ 31 ธันวาคม 2556 และ ณ วันที่ 1 มกราคม 2556

(ก) เกณฑ์การถือปฏิบัติ

งบการเงินนี้จัดทำขึ้นตามมาตรฐานการรายงานทางการเงิน รวมถึงแนวปฏิบัติทางการบัญชีที่ประกาศใช้โดยสภาวิชาชีพบัญชี (“สภาวิชาชีพบัญชี”) กฎระเบียบและประกาศคณะกรรมการกำกับหลักทรัพย์และตลาดหลักทรัพย์ที่เกี่ยวข้อง และประกาศสำนักงานคณะกรรมการกำกับและส่งเสริมการประกอบธุรกิจประกันภัย เรื่องหลักเกณฑ์ วิธีการ เงื่อนไข และระยะเวลาในการจัดทำและยื่นงบการเงิน และรายงานเกี่ยวกับผลการดำเนินงานของบริษัทประกันชีวิต (ฉบับที่ 4) พ.ศ. 2556 ลงวันที่ 31 กรกฎาคม 2556 ซึ่งอนุญาตให้ใช้รูปแบบงบการเงินตามประกาศฉบับเดิม ลงวันที่ 27 พฤษภาคม 2553

สภาวิชาชีพบัญชีได้ออกและปรับปรุงมาตรฐานการรายงานทางการเงินหลายฉบับ ซึ่งเกี่ยวข้องกับการดำเนินงานของกลุ่มบริษัท และมีผลบังคับใช้ตั้งแต่รอบระยะเวลาบัญชีที่เริ่มในหรือหลังวันที่ 1 มกราคม 2557 ดังต่อไปนี้

มาตรฐานการรายงานทางการเงิน

มาตรฐานการบัญชี ฉบับที่ 1 (ปรับปรุง 2555)
มาตรฐานการบัญชี ฉบับที่ 7 (ปรับปรุง 2552)
มาตรฐานการบัญชี ฉบับที่ 12 (ปรับปรุง 2552)
มาตรฐานการบัญชี ฉบับที่ 17 (ปรับปรุง 2552)
มาตรฐานการบัญชี ฉบับที่ 18 (ปรับปรุง 2552)

เรื่อง

การนำเสนองบการเงิน
งบกระแสเงินสด
ภาษีเงินได้
สัญญาเช่า
รายได้

หมายเหตุประกอบงบการเงิน

มาตรฐานการบัญชี ฉบับที่ 19 (ปรับปรุง 2552)
มาตรฐานการบัญชี ฉบับที่ 21 (ปรับปรุง 2552)

มาตรฐานการบัญชี ฉบับที่ 24 (ปรับปรุง 2552)
มาตรฐานการบัญชี ฉบับที่ 34 (ปรับปรุง 2552)
มาตรฐานการบัญชี ฉบับที่ 36 (ปรับปรุง 2552)
มาตรฐานการบัญชี ฉบับที่ 38 (ปรับปรุง 2552)

มาตรฐานการรายงานทางการเงิน ฉบับที่ 2 (ปรับปรุง 2555)
มาตรฐานการรายงานทางการเงิน ฉบับที่ 3 (ปรับปรุง 2555)
มาตรฐานการรายงานทางการเงิน ฉบับที่ 8 (ปรับปรุง 2555)
การตีความมาตรฐานการรายงานทางการเงิน ฉบับที่ 10
การตีความมาตรฐานการรายงานทางการเงิน ฉบับที่ 13
การตีความมาตรฐานการบัญชี ฉบับที่ 32

ผลประโยชน์ของพนักงาน

ผลกระทบจากการเปลี่ยนแปลงของอัตราแลกเปลี่ยนเงินตรา
ต่างประเทศ

การเปิดเผยข้อมูลเกี่ยวกับบุคคลหรือกิจการที่เกี่ยวข้องกัน

งบการเงินระหว่างกาล

การด้อยค่าของสินทรัพย์

สินทรัพย์ไม่มีตัวตน

การจ่ายโดยใช้หุ้นเป็นเกณฑ์

การรวมธุรกิจ

ส่วนงานดำเนินงาน

งบการเงินระหว่างกาลและการด้อยค่า

โปรแกรมสิทธิพิเศษแก่ลูกค้า

สินทรัพย์ไม่มีตัวตน - ต้นทุนเว็บไซต์

ในเบื้องต้นการปฏิบัติตามมาตรฐานการรายงานทางการเงินที่ออกและปรับปรุงใหม่ข้างต้นนั้น มีผลให้เกิดการเปลี่ยนแปลงนโยบายการบัญชีของกลุ่มบริษัทในบางเรื่องการเปลี่ยนแปลงนี้ไม่มีผลกระทบอย่างเป็นทางการเป็นสาระสำคัญต่องบการเงิน

นอกเหนือจากมาตรฐานการรายงานทางการเงินที่ออกและปรับปรุงใหม่ข้างต้น สภาวิชาชีพบัญชีได้ออกและปรับปรุงมาตรฐานการรายงานทางการเงินฉบับอื่นๆ ซึ่งมีผลบังคับสำหรับรอบระยะเวลาบัญชีที่เริ่มในหรือหลังวันที่ 1 มกราคม 2558 เป็นต้นไป และไม่ได้มีการนำมาใช้สำหรับจัดทำงบการเงินนี้ มาตรฐานการรายงานทางการเงินที่ออกและปรับปรุงใหม่ที่เกี่ยวข้องกับการดำเนินงานของกลุ่มบริษัทได้เปิดเผยในหมายเหตุประกอบงบการเงินข้อ 43

(ข) เกณฑ์การวัดมูลค่า

งบการเงินนี้ได้จัดทำขึ้นโดยถือหลักเกณฑ์การบันทึกตามราคาทุนเดิม ยกเว้นรายการที่สำคัญที่แสดงในงบแสดงฐานะการเงินดังต่อไปนี้

- วัดด้วยมูลค่ายุติธรรม
- เงินลงทุนเพื่อค้า
- เงินลงทุนเพื่อขาย

(ค) สกุลเงินที่ใช้ในการดำเนินงานและนำเสนองบการเงิน

งบการเงินนี้จัดทำและแสดงหน่วยเงินตราเป็นเงินบาทซึ่งเป็นสกุลเงินที่ใช้ในการดำเนินงานของกลุ่มบริษัท ข้อมูลทางการเงินทั้งหมดมีการเปิดเผยในหมายเหตุประกอบงบการเงินเพื่อให้แสดงเป็นหลักพันบาท ยกเว้นที่ระบุไว้เป็นอย่างอื่น

(ง) การประมาณการและใช้วิจารณญาณ

ในการจัดทำงบการเงินนี้เป็นไปตามมาตรฐานการรายงานทางการเงิน ผู้บริหารต้องใช้วิจารณญาณ การประมาณและข้อสมมติฐานหลายประการ ซึ่งมีผลกระทบต่อการกำหนดนโยบายการบัญชีและการรายงานจำนวนเงินที่เกี่ยวกับสินทรัพย์ หนี้สิน รายได้ และค่าใช้จ่าย ผลที่เกิดขึ้นจริงอาจแตกต่างจากที่ประมาณไว้

ประมาณการและข้อสมมติฐานที่ใช้ในการจัดทำงบการเงินจะได้รับการทบทวนอย่างต่อเนื่อง การปรับประมาณการทางบัญชีจะบันทึกในงวดบัญชีที่ประมาณการดังกล่าวได้รับการทบทวน และในงวดอนาคตที่ได้รับผลกระทบ

ข้อมูลเกี่ยวกับการประมาณความไม่แน่นอนและข้อสมมติฐานที่สำคัญในการกำหนดนโยบายการบัญชีมีผลกระทบต่อการรับรู้จำนวนเงินในงบการเงิน ซึ่งประกอบด้วยหมายเหตุประกอบงบการเงินต่อไปนี้

หมายเหตุประกอบงบการเงินข้อ 8	เงินลงทุนในหลักทรัพย์
หมายเหตุประกอบงบการเงินข้อ 9	เงินให้กู้ยืม
หมายเหตุประกอบงบการเงินข้อ 17	สำรองประกันชีวิต
หมายเหตุประกอบงบการเงินข้อ 19	สำรองค่าสินไหมทดแทนและค่าสินไหมทดแทนค้างจ่าย
หมายเหตุประกอบงบการเงินข้อ 20	สำรองเบี่ยประกันภัย
หมายเหตุประกอบงบการเงินข้อ 22	ผลประโยชน์พนักงานค้างจ่าย
หมายเหตุประกอบงบการเงินข้อ 26	การจ่ายโดยใช้หุ้นเป็นเกณฑ์ - ใบสำคัญแสดงสิทธิ
หมายเหตุประกอบงบการเงินข้อ 36	เครื่องมือทางการเงิน
หมายเหตุประกอบงบการเงินข้อ 41	หนี้สินที่อาจเกิดขึ้น

3. นโยบายการบัญชีที่สำคัญ

นโยบายการบัญชีที่นำเสนอต่อไปนี้ได้ถือปฏิบัติโดยสม่ำเสมอสำหรับงบการเงินทุกรอบระยะเวลาที่รายงาน

(ก) เกณฑ์ในการจัดทำงานเงินรวม

งบการเงินรวมประกอบด้วยงบการเงินของบริษัท และบริษัทย่อย (รวมกันเรียกว่า “กลุ่มบริษัท”)

การรวมธุรกิจ

กลุ่มบริษัทบันทึกบัญชีสำหรับการรวมธุรกิจตามวิธีซื้อ

การควบคุม หมายถึงอำนาจในการกำหนดนโยบายทางการเงินและการดำเนินงานของกิจการเพื่อให้ได้มาซึ่งประโยชน์จากกิจกรรมของกิจการนั้น ในการพิจารณาอำนาจในการควบคุม กลุ่มบริษัทต้องนำสิทธิในการออกเสียงที่เกิดขึ้นมารวมในการพิจารณา วันที่ซื้อกิจการคือวันที่อำนาจในการควบคุมนั้นได้ถูกโอนไปยังผู้ซื้อ การกำหนดวันที่ซื้อกิจการและการระบุเกี่ยวกับการโอนอำนาจควบคุมจากฝ่ายหนึ่งไปยังอีกฝ่ายหนึ่งต้องใช้ดุลยพินิจเข้ามาเกี่ยวข้อง

ค่าความนิยมถูกวัดมูลค่า ณ วันที่ซื้อ โดยวัดจากมูลค่ายุติธรรมของสิ่งตอบแทนที่โอนให้ซึ่งรวมถึงการรับรู้จำนวนส่วนได้เสียที่ไม่มีอำนาจควบคุมในผู้ถูกซื้อหักด้วยมูลค่าสุทธิ (มูลค่ายุติธรรม) ของสินทรัพย์ที่ระบุได้ที่ได้มาและหนี้สินที่รับมาซึ่งวัดมูลค่า ณ วันที่ซื้อ

สิ่งตอบแทนที่โอนให้ต้องวัดด้วยมูลค่ายุติธรรมของสินทรัพย์ที่โอนไป หนี้สินที่กลุ่มบริษัทก่อขึ้นเพื่อจ่ายชำระให้แก่เจ้าของเดิม และส่วนได้เสียในส่วนของเจ้าของที่ออกโดยกลุ่มบริษัท ทั้งนี้สิ่งตอบแทนที่โอนให้ยังรวมถึงมูลค่ายุติธรรมของหนี้สินที่อาจเกิดขึ้น

หนี้สินที่อาจเกิดขึ้นของบริษัทที่ถูกซื้อที่รับมาจากการรวมธุรกิจ ระบุเป็นหนี้สินหากมีภาระผูกพันในปัจจุบันซึ่งเกิดขึ้นจากเหตุการณ์ในอดีต และสามารถวัดมูลค่ายุติธรรมได้อย่างน่าเชื่อถือ

กลุ่มบริษัทวัดมูลค่าส่วนได้เสียที่ไม่มีอำนาจควบคุมตามอัตราส่วนได้เสียในสินทรัพย์สุทธิที่ได้มาจากผู้ถูกซื้อ

หมายเหตุประกอบงบการเงิน

ต้นทุนที่เกี่ยวข้องกับการซื้อของกลุ่มบริษัทที่เกิดขึ้นซึ่งเป็นผลมาจากการรวมธุรกิจ เช่น ค่าที่ปรึกษากฎหมาย ค่าธรรมเนียมวิชาชีพและค่าที่ปรึกษาอื่นๆ ถือเป็นค่าใช้จ่ายเมื่อเกิดขึ้น

บริษัทย่อย

บริษัทย่อยเป็นกิจการที่อยู่ภายใต้การควบคุมของกลุ่มบริษัท การควบคุมเกิดขึ้นเมื่อกลุ่มบริษัทมีอำนาจควบคุมทั้งทางตรงหรือทางอ้อมในการกำหนดนโยบายทางการเงินและการดำเนินงานของกิจการนั้น เพื่อได้มาซึ่งประโยชน์จากกิจกรรมของบริษัทย่อย งบการเงินของบริษัทย่อยได้รวมอยู่ในงบการเงินรวม นับแต่วันที่ที่มีการควบคุมจนถึงวันที่การควบคุมสิ้นสุดลง

นโยบายการบัญชีของบริษัทย่อยได้ถูกเปลี่ยนตามความจำเป็นเพื่อให้เป็นนโยบายเดียวกันกับของกลุ่มบริษัท ผลขาดทุนในบริษัทย่อยจะต้องถูกปันส่วนไปยังส่วนได้เสียที่ไม่มีอำนาจควบคุมแม้ว่าการปันส่วนดังกล่าวจะทำให้ส่วนได้เสียที่ไม่มีอำนาจควบคุมมียอดคงเหลือติดลบก็ตาม

งบการเงินรวมได้รวมส่วนแบ่งของกลุ่มบริษัทในกำไรหรือขาดทุน และกำไรขาดทุนเบ็ดเสร็จอื่นของบริษัทที่ถูกลงทุน ภายหลังจากการปรับปรุงนโยบายการบัญชีให้เป็นนโยบายเดียวกันกับของกลุ่มบริษัท นับจากวันที่มีอิทธิพลอย่างมีนัยสำคัญ จนถึงวันที่การมีอิทธิพลอย่างมีนัยสำคัญนั้นสิ้นสุดลง เมื่อส่วนแบ่งผลขาดทุนที่กลุ่มบริษัทได้รับมีจำนวนเกินกว่าส่วนได้เสียในบริษัทที่ไปลงทุนนั้น มูลค่าตามบัญชีของส่วนได้เสียของกลุ่มบริษัทจะถูกทอนลงจนเป็นศูนย์และจะไม่รับรู้ส่วนแบ่งผลขาดทุนอีกต่อไป เว้นแต่กรณีที่กลุ่มบริษัทมีภาระผูกพันตามกฎหมายหรือต้องจ่ายเงินเพื่อชำระภาระผูกพันแทนในนามของผู้ถูกลงทุน

การตัดรายการในงบการเงินรวม

ยอดคงเหลือและรายการบัญชีระหว่างกิจการในกลุ่ม รวมถึงรายได้ หรือค่าใช้จ่ายที่ยังไม่เกิดขึ้นจริงซึ่งเป็นผลมาจากรายการระหว่างกิจการในกลุ่ม ถูกตัดรายการในการจัดทำงบการเงินรวม

(ข) เงินตราต่างประเทศ

รายการบัญชีที่เป็นเงินตราต่างประเทศแปลงค่าเป็นสกุลเงินที่ใช้ในการดำเนินงานของแต่ละบริษัทในกลุ่มบริษัท โดยใช้อัตราแลกเปลี่ยน ณ วันที่เกิดรายการ

สินทรัพย์และหนี้สินที่เป็นตัวเงินและเป็นเงินตราต่างประเทศ ณ วันที่รายงาน แปลงค่าเป็นสกุลเงินที่ใช้ในการดำเนินงานของแต่ละบริษัทในกลุ่มบริษัท โดยใช้อัตราแลกเปลี่ยน ณ วันนั้น

สินทรัพย์และหนี้สินที่ไม่เป็นตัวเงินซึ่งเกิดจากรายการบัญชีที่เป็นเงินตราต่างประเทศซึ่งบันทึกตามเกณฑ์ราคาทุนเดิม แปลงค่าเป็นสกุลเงินที่ใช้ในการดำเนินงานของแต่ละบริษัทในกลุ่มบริษัท โดยใช้อัตราแลกเปลี่ยน ณ วันที่เกิดรายการ

ผลต่างของอัตราแลกเปลี่ยนที่เกิดขึ้นจากการแปลงค่าให้รับรู้เป็นกำไรหรือขาดทุนในงวดบัญชีนั้น แต่ผลต่างของอัตราแลกเปลี่ยนที่เกิดขึ้นจากการแปลงค่าของรายการดังต่อไปนี้จะไม่รับรู้เข้ากำไรขาดทุนเบ็ดเสร็จอื่น

- ตราสารทุนที่ถือไว้เพื่อขาย (เว้นแต่การด้อยค่า ผลต่างจากอัตราแลกเปลี่ยนที่เคยรับรู้เข้ากำไรขาดทุนเบ็ดเสร็จอื่นจะถูกจัดประเภทใหม่ไปเข้ากำไรหรือขาดทุน)

(ค) เครื่องมือทางการเงิน

ตราสารอนุพันธ์

เครื่องมือทางการเงินที่เป็นตราสารอนุพันธ์ประกอบด้วย สัญญาแลกเปลี่ยนสกุลเงินตราต่างประเทศและสัญญาซื้อขายสกุลเงินตราต่างประเทศล่วงหน้า ได้ถูกนำมาใช้เพื่อจัดการความเสี่ยงที่เกิดจากการเปลี่ยนแปลงในอัตราแลกเปลี่ยนสกุลเงินตราต่างประเทศ เครื่องมือทางการเงินที่เป็นตราสารอนุพันธ์ไม่ได้มีไว้เพื่อวัตถุประสงค์ในการค้า

ลูกหนี้และเจ้าหนี้ที่เกิดจากมูลค่าตามสัญญาของสัญญาแลกเปลี่ยนสกุลเงินตราต่างประเทศและสัญญาซื้อขายสกุลเงินตราต่างประเทศล่วงหน้า จะถูกบันทึกบัญชีในชั้นแรกด้วยอัตราแลกเปลี่ยนทันที ณ วันที่เกิดรายการในสินทรัพย์อื่นหรือหนี้สินอื่น ณ วันที่รายงานลูกหนี้และเจ้าหนี้ดังกล่าว จะถูกแปลงมูลค่าเป็นเงินบาทด้วยอัตราแลกเปลี่ยนเงินตราต่างประเทศ ณ วันที่รายงาน ผลต่างอัตราแลกเปลี่ยนเงินตราต่างประเทศที่เกิดจากการแปลงมูลค่าถูกบันทึกในกำไรหรือขาดทุน

(ง) เงินสดและรายการเทียบเท่าเงินสด

เงินสดและรายการเทียบเท่าเงินสดประกอบด้วยยอดเงินสด ยอดเงินฝากธนาคารประเภทจ่ายคืนเมื่อทวงถาม และเงินลงทุนระยะสั้นที่มีสภาพคล่องสูง ซึ่งมีอายุเท่ากับ 3 เดือนหรือน้อยกว่านั้นนับจากวันที่ได้มาและไม่มีข้อจำกัดในการใช้

(จ) เบี้ยประกันภัยค้ำรับ

เบี้ยประกันภัยค้ำรับแสดงด้วยมูลค่าสุทธิที่คาดว่าจะได้รับ โดยกลุ่มบริษัทบันทึกค่าเพื่อหนี้สงสัยจะสูญสำหรับผลขาดทุนโดยประมาณที่อาจเกิดขึ้นจากการเก็บเงินไม่ได้ ซึ่งพิจารณาจากประสบการณ์การเก็บเงิน การคาดการณ์เกี่ยวกับการชำระหนี้ในอนาคต และตามสถานะปัจจุบันของเบี้ยประกันภัยค้ำรับ ณ วันสิ้นรอบระยะเวลารายงาน เบี้ยประกันภัยค้ำรับจะถูกตัดจำหน่ายบัญชีในระหว่างปีเมื่อทราบว่าเป็นหนี้สูญ

(ฉ) เงินลงทุนในหลักทรัพย์

เงินลงทุนในบริษัทย่อย

เงินลงทุนในบริษัทย่อยในงบการเงินเฉพาะกิจการของบริษัท บันทึกบัญชีโดยใช้วิธีราคาทุน

เงินลงทุนในตราสารหนี้และตราสารทุน

ตราสารหนี้และตราสารทุนซึ่งเป็นหลักทรัพย์ในความต้องการของตลาดซึ่งถือไว้เพื่อค้าแสดงในมูลค่ายุติธรรม กำไรหรือขาดทุนจากการตีราคาหลักทรัพย์ได้บันทึกในงบกำไรหรือขาดทุน

ตราสารหนี้ซึ่งกลุ่มบริษัทตั้งใจและสามารถถือจนครบกำหนดจัดประเภทเป็นเงินลงทุนที่จะถือจนครบกำหนด เงินลงทุนที่จะถือจนครบกำหนดแสดงในราคาทุนตัดจำหน่ายหักด้วยขาดทุนจากการด้อยค่าของเงินลงทุน ผลต่างระหว่างราคาทุนที่ซื้อเท่ากับมูลค่าไถ่ถอนของตราสารหนี้จะถูกตัดจ่ายโดยวิธีอัตราดอกเบี้ยที่แท้จริงตลอดอายุของตราสารหนี้ที่เหลือ

ตราสารหนี้และตราสารทุนซึ่งเป็นหลักทรัพย์ในความต้องการของตลาด นอกเหนือจากที่ถือไว้เพื่อค้าหรือตั้งใจ ถือไว้จนครบกำหนดจัดประเภทเป็นเงินลงทุนเพื่อขาย ภายหลังการรับรู้มูลค่าในครั้งแรกเงินลงทุนเพื่อขายแสดงด้วยมูลค่ายุติธรรม และการเปลี่ยนแปลงที่ไม่ใช่ผลขาดทุนจากการด้อยค่าและผลต่างจากสกุลเงินตราต่างประเทศของรายการที่เป็นตัวเงิน บันทึกโดยตรงในส่วนของผู้ถือหุ้น ส่วนผลขาดทุนจากการด้อยค่าและผลต่างจากการแลกเปลี่ยนเงินตราต่างประเทศรับรู้ในกำไรหรือขาดทุน เมื่อมีการตัดจำหน่ายเงินลงทุน

หมายเหตุประกอบงบการเงิน

จะรับรู้กำไรหรือขาดทุนสะสมที่เคยบันทึกในส่วนของผู้ถือหุ้นโดยตรงเข้าในกำไรหรือขาดทุน ในกรณีที่เงินลงทุนประเภทที่มีดอกเบี๋ยจะต้องบันทึกดอกเบี๋ยในกำไรหรือขาดทุนโดยวิธีอัตราดอกเบี๋ยที่แท้จริง

เงินลงทุนในตราสารทุนซึ่งไม่ใช่หลักทรัพย์ในความต้องการของตลาดแสดงในราคาทุนหักขาดทุนจากการด้อยค่า

มูลค่ายุติธรรมของตราสารหนี้ คำนวณโดยใช้เส้นอัตราผลตอบแทนหรือตามราคาจากสมาคมตลาดตราสารหนี้ไทย ณ วันที่รายงาน

มูลค่ายุติธรรมของตราสารทุนในความต้องการของตลาดจะใช้ราคาเสนอซื้อของตลาดหลักทรัพย์แห่งประเทศไทย ณ วันที่รายงาน สำหรับหน่วยลงทุนที่ไม่ได้เป็นหลักทรัพย์จดทะเบียนในตลาด มูลค่ายุติธรรมคำนวณจากมูลค่าสินทรัพย์สุทธิ ณ วันที่รายงาน

บริษัทบันทึกเงินลงทุนในหลักทรัพย์ตามวันที่ตกลงทำการซื้อขายรายการ

การจำหน่ายเงินลงทุน

เมื่อมีการจำหน่ายเงินลงทุน ผลต่างระหว่างจำนวนเงินสุทธิที่ได้รับและมูลค่าตามบัญชีและรวมถึงกำไรหรือขาดทุนสะสมจากการตีราคาหลักทรัพย์ที่เกี่ยวข้องที่เคยบันทึกในส่วนของผู้ถือหุ้น จะถูกบันทึกในกำไรหรือขาดทุน

ในกรณีที่กลุ่มบริษัทจำหน่ายบางส่วนของเงินลงทุนที่ถืออยู่ การคำนวณต้นทุนสำหรับเงินลงทุนที่จำหน่ายไป และเงินลงทุนที่ยังถืออยู่ใช้วิธีถัวเฉลี่ยถ่วงน้ำหนัก ปรับใช้กับมูลค่าตามบัญชีของเงินลงทุนที่เหลืออยู่ทั้งหมด

ในกรณีที่มีการโอนเปลี่ยนแปลงประเภทเงินลงทุนจากประเภทหนึ่งไปเป็นอีกประเภทหนึ่ง กลุ่มบริษัทจะปรับมูลค่าของเงินลงทุนดังกล่าวใหม่โดยใช้มูลค่ายุติธรรม ณ วันที่โอนเปลี่ยนแปลงประเภทเงินลงทุน ผลแตกต่างระหว่างราคาตามบัญชีและมูลค่ายุติธรรม ณ วันที่โอนจะบันทึกรับรู้ในงบกำไรขาดทุนหรือแสดงเป็นส่วนเกิน (ต่ำกว่า) ทุนจากการเปลี่ยนแปลงมูลค่าในส่วนของผู้ถือหุ้นแล้วแต่ประเภทของเงินลงทุนที่มีการโอนเปลี่ยนแปลง

(ข) เงินให้กู้ยืม

เงินให้กู้ยืมแสดงด้วยมูลค่าสุทธิที่จะได้รับ กลุ่มบริษัทบันทึกค่าเพื่อหนี้สงสัยจะสูญสำหรับผลขาดทุนโดยประมาณที่อาจเกิดขึ้นจากการเก็บหนี้ไม่ได้ ซึ่งโดยทั่วไปพิจารณาจากประสบการณ์การเก็บหนี้ การวิเคราะห์อายุหนี้ และราคาประเมินของหลักทรัพย์ที่แต่ละรายในปัจจุบัน

เงินให้กู้ยืมจะถูกตัดจำหน่ายบัญชีเมื่อทราบว่าเป็นหนี้สูญ

(ค) ที่ดิน อาคาร และอุปกรณ์

การรับรู้และการวัดมูลค่า

สินทรัพย์ที่เป็นกรรมสิทธิ์ของกิจการ

ที่ดินแสดงในราคาทุน อาคารและอุปกรณ์แสดงด้วยราคาทุนหักค่าเสื่อมราคาสะสมและขาดทุนจากการด้อยค่า

ราคาทุนรวมถึงต้นทุนทางตรงที่เกี่ยวข้องกับการได้มาของสินทรัพย์ ต้นทุนของการก่อสร้างสินทรัพย์ที่กลุ่มบริษัทก่อสร้างเอง รวมถึงต้นทุนของวัสดุ แรงงานทางตรง และต้นทุนทางตรงอื่นๆ ที่เกี่ยวข้องกับการจัดหาสินทรัพย์เพื่อให้สินทรัพย์นั้นอยู่ในสภาพที่พร้อมจะใช้งานได้ ตามความประสงค์ ต้นทุนในการรื้อถอน การขนย้าย การบูรณะสถานที่ตั้งของสินทรัพย์และต้นทุนการกู้ยืมสำหรับเครื่องมือที่ควบคุมโดยลิขสิทธิ์ซอฟต์แวร์ซึ่งไม่สามารถทำงานได้โดยปราศจากลิขสิทธิ์ซอฟต์แวร์นั้นให้ถือว่าลิขสิทธิ์ซอฟต์แวร์ดังกล่าวเป็นส่วนหนึ่งของอุปกรณ์

ส่วนประกอบของรายการอาคารและอุปกรณ์แต่ละรายการที่มีอายุการให้ประโยชน์ไม่เท่ากันต้องบันทึกแต่ละส่วนประกอบที่มีนัยสำคัญแยกต่างหากหากต่างกัน

กำไรหรือขาดทุนจากการจำหน่ายที่ดิน อาคาร และอุปกรณ์ คือผลต่างระหว่างสิ่งตอบแทนสุทธิที่ได้รับจากการจำหน่ายกับมูลค่าตามบัญชีของที่ดิน อาคาร และอุปกรณ์ โดยรับรู้สุทธิเป็นรายได้อื่นในกำไรหรือขาดทุน

ต้นทุนที่เกิดขึ้นในภายหลัง

ต้นทุนในการเปลี่ยนแทนส่วนประกอบจะรับรู้เป็นส่วนหนึ่งของมูลค่าตามบัญชีของรายการอาคารและอุปกรณ์ ถ้ามีความเป็นไปได้ค่อนข้างแน่ที่กลุ่มบริษัทจะได้รับประโยชน์เชิงเศรษฐกิจในอนาคตจากรายการนั้น และสามารถวัดมูลค่าต้นทุนของรายการนั้นได้อย่างน่าเชื่อถือถึงขั้นส่วนที่ถูกเปลี่ยนแทนจะถูกตัดจำหน่ายตามมูลค่าตามบัญชี ต้นทุนที่เกิดขึ้นในการซ่อมบำรุงอาคารและอุปกรณ์ที่เกิดขึ้นเป็นประจำจะรับรู้ในกำไรหรือขาดทุนเมื่อเกิดขึ้น

ค่าเสื่อมราคา

ค่าเสื่อมราคาคำนวณจากมูลค่าเสื่อมสภาพของรายการอาคารและอุปกรณ์ ซึ่งประกอบด้วยราคาทุนของสินทรัพย์หรือต้นทุนในการเปลี่ยนแทนอื่น หักด้วยมูลค่าคงเหลือของสินทรัพย์

ค่าเสื่อมราคามันมักเป็นค่าใช้จ่ายในกำไรหรือขาดทุน คำนวณโดยวิธีเส้นตรงตามเกณฑ์อายุการให้ประโยชน์โดยประมาณของส่วนประกอบของสินทรัพย์แต่ละรายการ ประมาณการอายุการให้ประโยชน์ของสินทรัพย์แสดงได้ดังนี้

อาคาร	20 ปี
อาคารชุด	20 ปี
ส่วนปรับปรุงอาคาร	5 ปี
ส่วนปรับปรุงอาคารเช่า	ตามอายุของสัญญาเช่า
เครื่องตกแต่ง ติดตั้งและอุปกรณ์สำนักงาน	3 ปี และ 5 ปี
ยานพาหนะ	5 ปี

กลุ่มบริษัทไม่คิดค่าเสื่อมราคาสำหรับที่ดินและสินทรัพย์ที่อยู่ระหว่างก่อสร้าง

วิธีการคิดค่าเสื่อมราคา อายุการให้ประโยชน์ของสินทรัพย์ และมูลค่าคงเหลือ ถูกทบทวนอย่างน้อยที่สุด ทุกสิ้นรอบปีบัญชี และปรับปรุงตามความเหมาะสมโดยผู้บริหาร

(ณ) สินทรัพย์ไม่มีตัวตน

หมายเหตุประกอบงบการเงิน

ค่าความนิยม

ค่าความนิยมที่เกิดจากการซื้อกิจการของบริษัทย่อยรับรู้เป็นสินทรัพย์ การรับรู้มูลค่าเริ่มแรกของค่าความนิยม ได้อธิบายในหมายเหตุประกอบงบการเงิน 3 (ก) ภายหลังจากการรับรู้เริ่มแรก ค่าความนิยมจะถูกวัดมูลค่าด้วยวิธีราคาทุนหักผลขาดทุนจากการด้อยค่าสะสม สำหรับตราสารทุน - การบัญชีด้านผู้ลงทุนมูลค่าตามบัญชีของค่าความนิยมรวมอยู่ในมูลค่าตามบัญชีของเงินลงทุน และผลขาดทุนจากการด้อยค่าในเงินลงทุนต้องไม่ถูกบันทึกส่วนให้สินทรัพย์ใดๆ ที่เป็นส่วนหนึ่งของมูลค่าตามบัญชีของเงินลงทุนรวมถึงค่าความนิยม

ซอฟต์แวร์คอมพิวเตอร์

ซอฟต์แวร์คอมพิวเตอร์ที่กลุ่มบริษัทซื้อมาและมีอายุการใช้งานจำกัด แสดงในราคาทุนหักค่าตัดจำหน่ายสะสมและผลขาดทุนจากการด้อยค่าสะสม

รายการภายหลังการรับรู้รายการ

รายการภายหลังการรับรู้รายการจะรับรู้เป็นสินทรัพย์เมื่อก่อให้เกิดประโยชน์เชิงเศรษฐกิจในอนาคต โดยรวมเป็นสินทรัพย์ไม่มีตัวตนที่สามารถระบุได้ที่เกี่ยวข้องนั้น ค่าใช้จ่ายอื่นรับรู้ในกำไรหรือขาดทุนเมื่อเกิดขึ้น

ค่าตัดจำหน่าย

ค่าตัดจำหน่ายคำนวณจากราคาทุนของสินทรัพย์ที่ไม่มีตัวตนหรือจำนวนอื่นที่ใช้แทนราคาทุนหักด้วยมูลค่าคงเหลือของสินทรัพย์นั้น

ค่าตัดจำหน่ายรับรู้ในกำไรหรือขาดทุนโดยวิธีเส้นตรง ซึ่งโดยส่วนใหญ่จะสะท้อนรูปแบบที่คาดว่าจะได้รับประโยชน์เชิงเศรษฐกิจในอนาคตจากสินทรัพย์นั้น ตามระยะเวลาที่คาดว่าจะได้รับประโยชน์จากสินทรัพย์ไม่มีตัวตนซึ่งไม่รวมค่าความนิยม โดยเริ่มตัดจำหน่ายสินทรัพย์ไม่มีตัวตน เมื่อสินทรัพย์นั้นพร้อมที่จะให้ประโยชน์ ระยะเวลาที่คาดว่าจะได้รับประโยชน์ประมาณ 3 ปี 5 ปี และ 10 ปี

วิธีการตัดจำหน่าย ระยะเวลาที่คาดว่าจะได้รับประโยชน์ และมูลค่าคงเหลือจะได้รับการทบทวนทุกสิ้นรอบปีบัญชีและปรับปรุงตามความเหมาะสม

(ญ) การด้อยค่า

ยอดสินทรัพย์ตามบัญชีของกลุ่มบริษัท ได้รับการทบทวน ณ ทุกวันที่รายงานว่ามีข้อบ่งชี้เรื่องการด้อยค่าหรือไม่ ในกรณีที่มีข้อบ่งชี้จะทำการประมาณมูลค่าสินทรัพย์ที่คาดว่าจะได้รับคืน สำหรับสินทรัพย์ที่มีอายุการให้ประโยชน์ไม่ทราบแน่นอนหรือยังไม่พร้อมใช้งานจะประมาณมูลค่าที่คาดว่าจะได้รับคืนทุกปีในช่วงเวลาเดียวกัน

ขาดทุนจากการด้อยค่ารับรู้เมื่อมูลค่าตามบัญชีของสินทรัพย์หรือมูลค่าตามบัญชีของหน่วยสินทรัพย์ที่ก่อให้เกิด เงินสดสูงกว่ามูลค่าที่คาดว่าจะได้รับคืน ขาดทุนจากการด้อยค่าบันทึกในกำไรหรือขาดทุน เว้นแต่เมื่อมีการกลับรายการประเมินมูลค่าของสินทรัพย์เพิ่มของสินทรัพย์ขึ้นเดียวกันที่เคยรับรู้ในส่วนของผู้ถือหุ้นและมีการด้อยค่าในเวลาต่อมา ในกรณีนี้จะรับรู้ในส่วนของผู้ถือหุ้น

เมื่อมีการลดลงในมูลค่ายุติธรรมของสินทรัพย์ทางการเงินเพื่อขาย ซึ่งได้รับรู้ในส่วนของผู้ถือหุ้น และมีความชัดเจนว่าสินทรัพย์ดังกล่าวมีการด้อยค่า ยอดขาดทุนสะสมซึ่งเคยรับรู้ในส่วนของผู้ถือหุ้นจะถูกรับรู้ในกำไรหรือขาดทุนโดยไม่ต้องปรับกับยอดสินทรัพย์ทางการเงินดังกล่าว

ยอดขาดทุนสะสมที่รับรู้ในกำไรหรือขาดทุนเป็นผลต่างระหว่างราคาทุนที่ซื้อกับมูลค่ายุติธรรมในปัจจุบันของหลักทรัพย์ หักขาดทุนจากการด้อยค่าของหลักทรัพย์ทางการเงินนั้นๆ ซึ่งเคยรับรู้แล้วในกำไรหรือขาดทุน

การคำนวณมูลค่าที่คาดว่าจะได้รับคืน

มูลค่าที่คาดว่าจะได้รับคืนของหลักทรัพย์ที่ถือไว้จนกว่าจะครบกำหนด คำนวณโดยการหามูลค่าปัจจุบันของประมาณการกระแสเงินสดที่จะได้รับในอนาคต คิดลดด้วยอัตราดอกเบี้ยที่แท้จริงตามสัญญาเดิม

มูลค่าที่คาดว่าจะได้รับคืนของหลักทรัพย์ทางการเงินสำหรับหลักทรัพย์เพื่อขาย คำนวณโดยอ้างอิงถึงมูลค่ายุติธรรม

มูลค่าที่คาดว่าจะได้รับคืนของหลักทรัพย์ที่ไม่ใช่หลักทรัพย์ทางการเงิน หมายถึงมูลค่าจากการใช้ของหลักทรัพย์หรือมูลค่ายุติธรรมของหลักทรัพย์ หักต้นทุนในการขายแล้วแต่มูลค่าใดจะสูงกว่า ในการประเมินมูลค่าจากการใช้ของหลักทรัพย์ ประมาณการกระแสเงินสดที่จะได้รับในอนาคตจะคิดลดเป็นมูลค่าปัจจุบันโดยใช้อัตราคิดลดก่อนคำนึงภาษีเงินได้เพื่อให้สะท้อนมูลค่าที่อาจประเมินได้ในตลาดปัจจุบัน ซึ่งแปรไปตามเวลาและความเสี่ยงที่มีต่อหลักทรัพย์ สำหรับหลักทรัพย์ที่ไม่ก่อให้เกิดกระแสเงินสดรับโดยอิสระจากหลักทรัพย์อื่นให้พิจารณามูลค่าที่คาดว่าจะได้รับคืนรวมกับหน่วยหลักทรัพย์ที่ก่อให้เกิดเงินสดที่สินทรัพย์นั้นเกี่ยวข้องด้วย

การกลับรายการด้อยค่า

ขาดทุนจากการด้อยค่าของหลักทรัพย์ทางการเงินจะถูกกลับรายการ เมื่อมูลค่าที่คาดว่าจะได้รับคืนเพิ่มขึ้นในภายหลัง และการเพิ่มขึ้นนั้นสัมพันธ์โดยตรงกับขาดทุนจากการด้อยค่าที่เคยรับรู้ในกำไรหรือขาดทุน สำหรับหลักทรัพย์ทางการเงินที่บันทึกโดยวิธีราคาทุนตัดจำหน่ายและตราสารหนี้ที่จัดประเภทเป็นหลักทรัพย์เพื่อขาย การกลับรายการจะถูกบันทึกในกำไรหรือขาดทุน ส่วนหลักทรัพย์ทางการเงินที่เป็นตราสารทุนที่จัดประเภทเป็นหลักทรัพย์เพื่อขาย การกลับรายการจะถูกรับรู้ไปยังกำไรขาดทุนเบ็ดเสร็จอื่น

ขาดทุนจากการด้อยค่าของค่าความนิยมจะไม่มีการปรับปรุงกลับรายการ ขาดทุนจากการด้อยค่าของหลักทรัพย์ที่ไม่ใช่หลักทรัพย์ทางการเงินอื่นๆที่เคยรับรู้ในงวดก่อนจะถูกประเมิน ณ ทุกวันที่ออกรายงานว่ามีข้อบ่งชี้เรื่องการด้อยค่าหรือไม่ ขาดทุนจากการด้อยค่าจะถูกกลับรายการหากมีการเปลี่ยนแปลงประมาณการที่ใช้ในการคำนวณมูลค่าที่คาดว่าจะได้รับคืน ขาดทุนจากการด้อยค่าจะถูกกลับรายการเพียงเท่าที่มูลค่าตามบัญชีของหลักทรัพย์ไม่เกินกว่ามูลค่าตามบัญชีภายหลังหักค่าเสื่อมราคาหรือค่าตัดจำหน่ายเสมือนหนึ่งไม่เคยมีการบันทึกขาดทุนจากการด้อยค่ามาก่อน

(๕) รายการเกี่ยวกับการรับประกันชีวิตต่อ

กลุ่มบริษัทบันทึกรายการบัญชีเกี่ยวกับรายการประกันต่อโดยประมาณจากจำนวนเงินที่จะได้รับจากหรือจ่ายให้กับบริษัทรับประกันภัยต่อ

ลูกหนี้และสินทรัพย์จากการประกันภัยต่อแสดงด้วยจำนวนเงินค้างรับจากการประกันภัยต่อ และสำรองประกันภัย ส่วนที่เรียกคืนจากการประกันภัยต่อ

เงินค้างรับจากบริษัทประกันภัยต่อประกอบด้วยค่าจ้างและค่าบำเหน็จค้างรับ ค่าสินไหมทดแทนค้างรับ และรายการค้างรับอื่นๆ จากบริษัทประกันภัยต่อยกเว้นเบี้ยประกันภัยค้างรับหักค่าเพื่อหนี้สงสัยจะสูญ โดยกลุ่มบริษัทบันทึกค่าเพื่อหนี้สงสัยจะสูญสำหรับผลขาดทุนโดยประมาณที่อาจเกิดขึ้นจากการเก็บเงินไม่ได้ ซึ่งพิจารณาจากประสบการณ์การเก็บเงิน การคาดการณ์เกี่ยวกับการชำระหนี้ในอนาคต และตามสถานะปัจจุบันของเงินค้างรับจากบริษัทประกันภัยต่อ ณ วันสิ้นรอบระยะเวลารายงาน

หมายเหตุประกอบงบการเงิน

สำรองประกันภัยส่วนที่เรียกคืนจากการประกันภัยต่อประมาณขึ้นโดยอ้างอิงจากสัญญาประกันภัยต่อที่เกี่ยวข้องของสำรองค่าสินไหมทดแทนและค่าสินไหมทดแทนค้างจ่ายตามกฎหมายว่าด้วยการคำนวณสำรองประกันชีวิต

เงินค้างจ่ายจากบริษัทประกันภัยต่อประกอบด้วย เบี้ยประกันภัยต่อจ่าย และรายการค้างจ่ายอื่นๆ ให้กับบริษัทประกันภัยต่อ ไม่รวมค่าสินไหมทดแทน

กลุ่มบริษัทแสดงรายการประกันภัยต่อด้วยยอดสุทธิของกิจการเดียวกัน (สินทรัพย์จากการประกันภัยต่อหรือเจ้าหนี้บริษัทประกันภัยต่อ) เมื่อเข้าเงื่อนไขการหักกลบทุกข้อดังต่อไปนี้

- (1) กิจการมีสิทธิตามกฎหมายในการนำจำนวนที่รับรู้ไว้ในงบแสดงฐานะการเงินมาหักกลบกัน และ
 - (2) กิจการตั้งใจที่จะรับหรือจ่ายชำระจำนวนที่รับรู้ไว้ในงบแสดงฐานะการเงินด้วยยอดสุทธิ หรือตั้งใจที่จะรับประโยชน์จากสินทรัพย์ในเวลาเดียวกับที่จ่ายชำระหนี้สิน
- (ฎ) สำรองประกันชีวิต

สำรองประกันชีวิตเป็นยอดเงินสำรองสะสมสำหรับกรมธรรม์ประกันชีวิตที่มีผลคุ้มครองอยู่ ณ วันที่รายงาน ซึ่งถูกจัดสรรไว้สำหรับภาระผูกพันที่มีต่อผู้เอาประกันภัยในอนาคต เงินสำรองประกันชีวิตภายใต้สัญญาประกันภัยระยะยาวคำนวณตามวิธีทางคณิตศาสตร์ประกันภัยที่ยอมรับโดยทั่วไป โดยอ้างอิงตามวิธีสำรองเบี้ยประกันภัยสุทธิชำระคงที่ (Net Level Premium Reserve : NPV) รวมกับสำรองเพิ่มเติมสำหรับความเสี่ยงจากการที่สมมติฐานที่ใช้ในการคำนวณแตกต่างไปจากประสบการณ์ที่เกิดขึ้นจริงอีกร้อยละ 4 ของเงินสำรองตามวิธีเบี้ยประกันภัยสุทธิชำระคงที่ ข้อสมมติฐานที่ใช้ในการคำนวณรวมไปถึง อัตราการณกรรม อัตราดอกเบี้ยที่คิดลด และอื่นๆ ที่ถูกกำหนดขึ้น ณ วันที่เกิดสัญญา

ณ วันที่รายงาน บริษัทได้ประเมินความเสี่ยงของสำรองประกันชีวิตโดยการเปรียบเทียบมูลค่าทางบัญชีกับมูลค่าปัจจุบันของประมาณการกระแสเงินสดในอนาคตโดยใช้สมมติฐานที่เป็นปัจจุบัน มูลค่าที่ต้องปรับปรุงจะรับรู้ในกำไรหรือขาดทุน

- (จ) ผลประโยชน์ตามกรมธรรม์ค้างจ่าย

ผลประโยชน์ตามกรมธรรม์ค้างจ่ายประกอบด้วยสินไหมทดแทนและหนี้สินผลประโยชน์กับผู้ถือกรมธรรม์ที่เกี่ยวกับการเสียชีวิต การเวนคืนกรมธรรม์ การครบกำหนด และค่าใช้จ่ายค้างจ่ายอื่นๆ

- (ข) สำรองค่าสินไหมทดแทนและค่าสินไหมทดแทนค้างจ่าย

ค่าสินไหมทดแทนค้างจ่ายบันทึกตามจำนวนที่จะจ่ายโดยประมาณการค่าสินไหมทดแทนที่ได้รับแจ้งแต่ยังไม่ได้ชำระ ณ วันที่รายงานตามข้อมูลที่มีในช่วงเวลาดังกล่าว นอกจากนี้กลุ่มบริษัทยังได้พิจารณาประมาณการสำรองค่าสินไหมทดแทนค้างจ่ายสำหรับความเสียหายที่เกิดขึ้นแล้วแต่ยังไม่ได้รับแจ้งจากผู้เอาประกันภัย ณ วันที่รายงาน (Incurred but not reported : IBNR) ซึ่งคำนวณโดยวิธีการทางคณิตศาสตร์ประกันภัย มูลค่าประมาณการสินไหมทดแทนสูงสุดจะไม่เกินทุนประกันของกรมธรรม์ที่เกี่ยวข้อง

(ค) สำรองเบี่ยงประกันภัย

สำรองเบี่ยงประกันภัยประกอบด้วยสำรองเบี่ยงประกันภัยที่ยังไม่ถึงเป็นรายได้และสำรองความเสี่ยงภัยที่ยังไม่สิ้นสุด

สำรองเบี่ยงประกันภัยที่ยังไม่ถึงเป็นรายได้

สำรองเบี่ยงประกันภัยประกอบด้วย สำรองเบี่ยงประกันภัยที่ยังไม่ถึงเป็นรายได้สำหรับประกันภัยกลุ่มและประกันภัยสำหรับสัญญาเพิ่มเติมระยะสั้น โดยคำนวณตามสัดส่วนของเบี่ยงประกันภัยตามระยะเวลาคุ้มครองที่เหลือของแต่ละกรมธรรม์

สำรองความเสี่ยงภัยที่ยังไม่สิ้นสุด

ณ วันที่รายงาน กลุ่มบริษัทจะประเมินความเพียงพอของสำรองหนี้สิน โดยการเปรียบเทียบมูลค่าของสำรองเบี่ยงประกันภัยที่ยังไม่ถึงเป็นรายได้กับสำรองความเสี่ยงภัยที่ยังไม่สิ้นสุด ซึ่งเป็นการประมาณการที่ดีที่สุดจากมูลค่าสินไหมทดแทนและค่าใช้จ่ายที่เกี่ยวข้องที่คาดว่าจะเกิดขึ้นในระยะเวลาคุ้มครองที่เหลือของกรมธรรม์สำหรับการประกันภัยที่ยังมีผลบังคับอยู่โดยอ้างอิงจากข้อมูลสินไหมในอดีตซึ่งคำนวณโดยวิธีการทางคณิตศาสตร์ประกันภัย

หากมูลค่าของสำรองความเสี่ยงภัยที่ยังไม่สิ้นสุดสูงกว่าสำรองเบี่ยงประกันภัยที่ยังไม่ถึงเป็นรายได้ กลุ่มบริษัทจะรับรู้ส่วนต่างและแสดงรายการสำรองความเสี่ยงภัยที่ยังไม่สิ้นสุดในกำไรหรือขาดทุน

(ค) ผลประโยชน์พนักงานค้างจ่าย

ผลประโยชน์ระยะสั้นของพนักงาน

ภาระผูกพันผลประโยชน์ระยะสั้นของพนักงาน วัดมูลค่าโดยมิได้คิดลดกระแสเงินสดและรับรู้เป็นค่าใช้จ่ายเมื่อพนักงานทำงานให้ผลประโยชน์ระยะสั้นประกอบด้วย เงินเดือน ค่าจ้าง โบนัส และเงินสมทบกองทุนประกันสังคม

หนี้สินรับรู้ด้วยมูลค่าที่คาดว่าจะจ่ายชำระสำหรับการจ่ายโบนัสเป็นเงินสดระยะสั้น หากกลุ่มบริษัทมีภาระผูกพันตามกฎหมายหรือภาระผูกพันโดยอนุमानที่จะต้องจ่ายอันเป็นผลมาจากการที่พนักงานได้ทำงานให้ในอดีตและภาระผูกพันนี้สามารถประมาณการได้อย่างสมเหตุสมผล

ผลประโยชน์พนักงานหลังออกจากงาน

กลุ่มบริษัทมีโครงการผลประโยชน์พนักงานหลังออกจากงานให้กับพนักงานที่เข้าเงื่อนไขโดยแบ่งเป็นโครงการต่างๆ ดังนี้

โครงการสมทบเงินที่กำหนดไว้

โครงการสมทบเงินที่กำหนดไว้เป็นโครงการผลประโยชน์พนักงานหลังออกจากงาน ซึ่งกลุ่มบริษัทจ่ายสมทบเป็นจำนวนเงินที่แน่นอนไปอีกกิจการหนึ่งแยกต่างหาก (กองทุนสำรองเลี้ยงชีพ) และจะไม่มีภาระผูกพันตามกฎหมายหรือภาระผูกพันโดยอนุमानที่จะต้องจ่ายสมทบเพิ่มเติม ภาระผูกพันในการสมทบเข้าโครงการสมทบเงินจะถูกรับรู้เป็นค่าใช้จ่ายพนักงานในกำไรหรือขาดทุนในรอบระยะเวลาที่พนักงานได้ทำงานให้กับกลุ่มบริษัท

หมายเหตุประกอบงบการเงิน

โครงการผลประโยชน์ที่กำหนดไว้

โครงการผลประโยชน์ที่กำหนดไว้เป็นโครงการผลประโยชน์หลังออกจากราชการนอกเหนือจากโครงการสมทบเงิน ภาวะผูกพันสุทธิของกลุ่มบริษัท จากโครงการผลประโยชน์ที่กำหนดไว้ถูกคำนวณแยกต่างหากเป็นรายโครงการจากการประมาณผลประโยชน์ในอนาคตที่เกิดจากการทำงานของพนักงานในปัจจุบันและในอดีตก่อนๆ ผลประโยชน์ดังกล่าวได้มีการคิดลดกระแสเงินสดเพื่อให้เป็นมูลค่าปัจจุบัน อัตราคิดลดเป็นอัตรา ณ วันที่รายงานจากพันธบัตรรัฐบาล ซึ่งมีระยะเวลาครบกำหนดใกล้เคียงกับระยะเวลาครบกำหนดชำระภาวะผูกพันของกลุ่มบริษัท และสกุลเงินเดียวกับสกุลเงินของผลประโยชน์ที่คาดว่าจะจ่าย

การคำนวณนั้นจัดทำโดยนักคณิตศาสตร์ประกันภัยที่ได้รับอนุญาต โดยวิธีคิดลดแต่ละหน่วยที่ประมาณการไว้

กลุ่มบริษัทรับรู้กำไรขาดทุนจากการประมาณการตามหลักการคณิตศาสตร์ประกันภัยทั้งหมดที่เกิดขึ้นจากโครงการผลประโยชน์ที่กำหนดไว้ และรับรู้ค่าใช้จ่ายที่เกี่ยวข้องกับโครงการผลประโยชน์ที่กำหนดไว้เป็นค่าใช้จ่ายพนักงานในกำไรหรือขาดทุน

ผลประโยชน์ระยะยาวอื่นของพนักงาน

กลุ่มบริษัทจัดให้มีโครงการผลประโยชน์ระยะยาวอื่นของพนักงานได้แก่โครงการเงินรางวัลการปฏิบัติงานครบกำหนดระยะเวลา

ภาวะผูกพันสุทธิของบริษัทที่เป็นผลประโยชน์ระยะยาวของพนักงานเป็นผลประโยชน์ในอนาคตให้กับพนักงานที่เข้าเงื่อนไขที่บริษัทกำหนด เพื่อเป็นการตอบแทนพนักงานจากการทำงานในปัจจุบันและในอดีตก่อนๆ ก่อนที่พนักงานจะเกษียณอายุ ภาวะผูกพันในงบแสดงฐานะการเงิน แสดงมูลค่าปัจจุบันของผลประโยชน์ระยะยาวอื่นของพนักงาน ซึ่งภาวะผูกพันดังกล่าวคำนวณโดยใช้วิธีเดียวกันกับโครงการผลประโยชน์ที่กำหนดไว้

การจ่ายโดยให้หุ้นเป็นเกณฑ์

มูลค่ายุติธรรมของสิทธิซื้อหุ้น ณ วันที่ให้สิทธิแก่พนักงานรับรู้เป็นค่าใช้จ่ายพนักงานพร้อมๆ กับการเพิ่มขึ้นในส่วนของผู้ถือหุ้นโดยจะบันทึกเป็นส่วนเพิ่มในรายการ “สำรองส่วนทุนจากการจ่ายโดยให้หุ้นเป็นเกณฑ์” ในส่วนของผู้ถือหุ้น ตลอดระยะเวลาที่พนักงานสามารถเข้าใช้สิทธิได้อย่างไม่มีเงื่อนไข จำนวนที่รับรู้เป็นค่าใช้จ่ายจะถูกปรับปรุงเพื่อให้สะท้อนถึงจำนวนสิทธิซื้อหุ้นที่แท้จริงซึ่งเข้าเงื่อนไขการให้บริการที่เกี่ยวข้อง และเงื่อนไขการได้รับสิทธิที่ไม่ใช่เงื่อนไขเรื่องตลาดหุ้น โดยกลุ่มบริษัทจะโอนรับรู้ “สำรองส่วนทุนจากการจ่ายโดยให้หุ้นเป็นเกณฑ์” ไปเป็น “ส่วนเกินมูลค่าหุ้น” เมื่อมีการใช้สิทธิซื้อหุ้นตามสัดส่วนของการใช้สิทธิ

(ด) ประมาณการหนี้สิน

ประมาณการหนี้สินจะรับรู้ก็ต่อเมื่อกลุ่มบริษัทมีภาระหนี้สินตามกฎหมายที่เกิดขึ้นในปัจจุบันหรือที่ก่อตัวขึ้นอันเป็นผลมาจากเหตุการณ์ในอดีต และมีความเป็นไปได้ค่อนข้างแน่นอนว่าประโยชน์เชิงเศรษฐกิจจะต้องถูกจ่ายไปเพื่อชำระภาระหนี้สินดังกล่าว ประมาณการหนี้สินพิจารณาจากการคิดลดกระแสเงินสดที่จะจ่ายในอนาคตโดยใช้อัตราคิดลดในตลาดปัจจุบันก่อนคำนึงภาษีเงินได้ เพื่อให้สะท้อนจำนวนที่อาจประเมินได้ในตลาดปัจจุบันซึ่งแปรไปตามเวลาและความเสี่ยงที่มีต่อหนี้สิน ประมาณการหนี้สินส่วนที่เพิ่มขึ้นเนื่องจากเวลาที่ผ่านไปรับรู้เป็นต้นทุนทางการเงิน

(ค) รายได้

รายได้เบี่ยประกัน

เบี่ยประกันชีวิตบันทึกเป็นรายได้หลังจากหักเบี่ยประกันภัยต่อและสงคืนเมื่อกรมธรรม์มีผลบังคับใช้และได้รับชำระเบี่ยสำหรับเบี่ยประกันรับปีแรก สำหรับเบี่ยประกันรับปีต่อเบี่ยประกันชีวิตบันทึกเป็นรายได้เมื่อครบกำหนดชำระ และกรมธรรม์นั้นยังมีผลคุ้มครอง ณ วันที่รายงาน

เบี่ยประกันภัยรับล่วงหน้าถือเป็นรายได้เมื่อถึงวันครบกำหนดชำระ

เบี่ยประกันภัยต่อ

เบี่ยประกันภัยต่อรับรู้เมื่อความเสี่ยงถูกโอนให้กับบริษัทประกันภัยต่อ

รายได้ค่าเช่าและบริการ

รายได้ค่าเช่าและค่าบริการรับรู้ในกำไรหรือขาดทุนโดยวิธีเส้นตรงตลอดอายุสัญญาเช่า ค่าใช้จ่ายเริ่มแรกที่เกิดขึ้นเป็นการเฉพาะเพื่อให้เกิดสัญญาเช่ารับรู้เป็นส่วนหนึ่งของค่าเช่าทั้งสิ้นตามสัญญา ค่าเช่าที่อาจเกิดขึ้นรับรู้เป็นรายได้ในรอบระยะเวลาบัญชีซึ่งค่าเช่านั้นเกิดขึ้น

รายได้จากการลงทุนสุทธิ

รายได้จากการลงทุนสุทธิประกอบด้วย เงินปันผลและดอกเบี่ยรับจากการลงทุน เงินให้กู้ยืมและเงินฝากธนาคารซึ่งสุทธิจากค่าใช้จ่ายในการลงทุน

เงินปันผลรับ

เงินปันผลรับบันทึกในงบกำไรขาดทุนในวันที่กลุ่มบริษัทมีสิทธิได้รับเงินปันผล

ดอกเบี่ยรับ

ดอกเบี่ยรับบันทึกในงบกำไรขาดทุนตามเกณฑ์คงค้าง

ดอกเบี่ยรับจากเงินให้กู้ยืมถือเป็นรายได้ตามระยะเวลาของเงินให้กู้ยืมโดยคำนวณจากยอดเงินต้นที่คงค้าง กลุ่มบริษัทไม่รับรู้รายได้สำหรับดอกเบี่ยของเงินกู้ยืมรายที่ผิดนัดชำระดอกเบี่ยติดต่อกันเกินหกเดือนหรือใช้เกณฑ์เงินสด

(ค) ค่าใช้จ่าย

เงินที่ต้องจ่ายตามกรมธรรม์ประกันชีวิต

เงินที่ต้องจ่ายตามกรมธรรม์ประกันชีวิตบันทึกเมื่อได้รับแจ้งหรือเมื่อกรมธรรม์ครบกำหนดการจ่ายผลประโยชน์ ตามที่ระบุไว้ในกรมธรรม์

หมายเหตุประกอบงบการเงิน

ค่าจ้างและค่าบำเหน็จ

ค่าจ้างและค่าบำเหน็จถือเป็นค่าใช้จ่ายทันทีที่เกิดขึ้น

ค่าสินไหมทดแทนและค่าใช้จ่ายในการจัดการค่าสินไหมทดแทน

ค่าสินไหมทดแทนและค่าใช้จ่ายในการจัดการค่าสินไหมทดแทนแสดงตามมูลค่าของค่าสินไหมทดแทนและค่าใช้จ่ายอื่นที่เกี่ยวข้อง และรายการปรับปรุงค่าสินไหมของงวดปัจจุบันและงวดก่อนที่เกิดขึ้นในระหว่างปี หักด้วยค่าสินไหมรับคืนจากการเอาประกันภัยต่อที่เกี่ยวข้อง

ค่าสินไหมทดแทนและค่าใช้จ่ายในการจัดการค่าสินไหมทดแทนจะรับรู้เมื่อได้รับแจ้งจากผู้เอาประกันตามจำนวนที่ผู้เอาประกันภัยแจ้ง และ โดยการประมาณการของฝ่ายบริหาร มูลค่าประมาณการสินไหมทดแทนสูงสุดจะไม่เกินทุนประกันของกรมธรรม์ที่เกี่ยวข้อง

ค่าใช้จ่ายในการรับประกันภัยต่อ ต้นทุนในการรับประกันภัย และค่าใช้จ่ายในการลงทุน

ค่าใช้จ่ายในการรับประกันภัยต่อ ต้นทุนในการรับประกันภัย และค่าใช้จ่ายในการลงทุนรับรู้ในกำไรหรือขาดทุนเป็นค่าใช้จ่ายตามเกณฑ์คงค้าง

สัญญาเช่าดำเนินงาน

รายการภายใต้สัญญาเช่าดำเนินงานบันทึกในกำไรหรือขาดทุนโดยวิธีเส้นตรงตลอดอายุสัญญา

ค่าเช่าที่อาจเกิดขึ้นต้องนำมารวมคำนวณจำนวนเงินขั้นต่ำที่ต้องจ่ายตามระยะเวลาที่คงเหลือของสัญญาเช่า เมื่อได้รับการยืนยันการปรับค่าเช่า

(ท) ภาษีเงินได้

ค่าใช้จ่ายภาษีเงินได้สำหรับปีประกอบด้วยภาษีเงินได้ของปีปัจจุบันและภาษีเงินได้รอการตัดบัญชี ภาษีเงินได้ของปีปัจจุบันและภาษีเงินได้รอการตัดบัญชีรับรู้ในกำไรหรือขาดทุนเว้นแต่รายการที่รับรู้โดยตรงในส่วนของผู้ถือหุ้นหรือกำไรขาดทุนเบ็ดเสร็จอื่น

ภาษีเงินได้ของปีปัจจุบันได้แก่ภาษีที่คาดว่าจะจ่ายชำระหรือได้รับชำระ โดยคำนวณจากกำไรหรือขาดทุนประจำปีที่ต้องเสียภาษี โดยใช้อัตราภาษีที่ประกาศใช้หรือที่คาดว่าจะมีผลบังคับใช้ ณ วันที่รายงาน ตลอดจนการปรับปรุงทางภาษีที่เกี่ยวข้องกับรายการในปีก่อนๆ

ภาษีเงินได้รอการตัดบัญชีบันทึกโดยคำนวณจากผลแตกต่างชั่วคราวที่เกิดขึ้นระหว่างมูลค่าตามบัญชีของสินทรัพย์และหนี้สินและจำนวนที่ใช้เพื่อความมุ่งหมายทางภาษี ภาษีเงินได้รอการตัดบัญชีจะไม่ถูกรับรู้เมื่อเกิดจากผลแตกต่างชั่วคราวต่อไปนี้ การรับรู้ค่าความนิยมในครั้งแรก การรับรู้สินทรัพย์หรือหนี้สินในครั้งแรกซึ่งเป็นการรวมธุรกิจและรายการนั้นไม่มีผลกระทบต่อกำไรขาดทุนทางบัญชีหรือทางภาษี และผลแตกต่างที่เกี่ยวข้องกับเงินลงทุนในบริษัทย่อย หากเป็นไปได้ว่าจะไม่มีกรกลับรายการในอนาคตอันใกล้

การวัดมูลค่าของภาษีเงินได้รอการตัดบัญชีต้องสะท้อนถึงผลกระทบทางภาษีที่จะเกิดจากลักษณะวิธีการที่กลุ่มบริษัทคาดว่าจะได้รับผลประโยชน์จากสินทรัพย์หรือจะจ่ายชำระหนี้สินตามมูลค่าตามบัญชี ณ วันที่สิ้นรอบระยะเวลาที่รายงาน

ภาษีเงินได้รอการตัดบัญชีวัดมูลค่าโดยใช้อัตราภาษีที่คาดว่าจะใช้กับผลแตกต่างชั่วคราวเมื่อมีการกลับรายการโดยใช้อัตราภาษีที่ประกาศใช้ หรือที่คาดว่าจะมีผลบังคับใช้ ณ วันที่รายงาน

ในการกำหนดมูลค่าของภาษีเงินได้ปัจจุบันและภาษีเงินได้รอตัดบัญชี กลุ่มบริษัทต้องคำนึงถึงผลกระทบของสถานการณ์ทางภาษีที่ไม่แน่นอน และอาจทำให้จำนวนภาษีที่ต้องจ่ายเพิ่มขึ้น และมีดอกเบี้ยที่ต้องชำระ กลุ่มบริษัทเชื่อว่าได้ตั้งภาษีเงินได้ค้างจ่ายเพียงพอสำหรับภาษีเงินได้ที่จะจ่ายในอนาคต ซึ่งเกิดจากการประเมินผลกระทบจากหลายปัจจัยรวมถึงการตีความทางกฎหมายภาษี และจากประสบการณ์ในอดีต การประเมินนี้อยู่บนพื้นฐานการประมาณการและข้อสมมติฐาน และอาจจะเกี่ยวข้องกับการตัดสินใจเกี่ยวกับเหตุการณ์ในอนาคต ข้อมูลใหม่ๆ อาจจะทำให้กลุ่มบริษัทเปลี่ยนการตัดสินใจโดยขึ้นอยู่กับความเพียงพอของภาษีเงินได้ค้างจ่ายที่มีอยู่ การเปลี่ยนแปลงในภาษีเงินได้ค้างจ่าย จะกระทบต่อค่าใช้จ่ายภาษีเงินได้ในปีที่เกิดการเปลี่ยนแปลง

สินทรัพย์ภาษีเงินได้รอการตัดบัญชีและหนี้สินภาษีเงินได้รอการตัดบัญชีสามารถหักกลับได้เมื่อบริษัทมีสิทธิตามกฎหมายที่จะนำสินทรัพย์ ภาษีเงินได้ของปีปัจจุบันมาหักกลับกับหนี้สินภาษีเงินได้ของปีปัจจุบันและภาษีเงินได้ที่ประเมินโดยหน่วยงานจัดเก็บภาษีหน่วยงานเดียวกัน สำหรับหน่วยภาษีเดียวกันหรือหน่วยภาษีต่างกัน สำหรับหน่วยภาษีต่างกันนั้นกิจการมีความตั้งใจจะจ่ายชำระหนี้สินและสินทรัพย์ภาษีเงินได้ของปีปัจจุบันด้วยยอดสุทธิหรือตั้งใจจะรับคืนสินทรัพย์และจ่ายชำระหนี้สินในเวลาเดียวกัน

สินทรัพย์ภาษีเงินได้รอการตัดบัญชีจะบันทึกต่อเมื่อมีความเป็นไปได้ค่อนข้างแน่นอนว่ากำไรเพื่อเสียภาษีในอนาคตจะมีจำนวนเพียงพอกับการใช้ประโยชน์จากผลแตกต่างชั่วคราวดังกล่าว สินทรัพย์ภาษีเงินได้รอการตัดบัญชีจะถูกทบทวน ณ ทุกวันที่รายงานและจะถูกปรับลดลงเท่าที่ประโยชน์ทางภาษีจะมีโอกาสถูกใช้ประโยชน์จริง

(ง) กำไรต่อหุ้น

กลุ่มบริษัทแสดงกำไรต่อหุ้นขั้นพื้นฐานและกำไรต่อหุ้นปรับลดสำหรับหุ้นสามัญ กำไรต่อหุ้นขั้นพื้นฐานคำนวณโดยการหารกำไรหรือขาดทุนของผู้ถือหุ้นสามัญของบริษัท ด้วยจำนวนหุ้นสามัญถ่วงเฉลี่ยถ่วงน้ำหนักที่ออกจำหน่ายระหว่างปี กำไรต่อหุ้นปรับลดคำนวณโดยการหารกำไรหรือขาดทุนของผู้ถือหุ้นสามัญที่ปรับปรุงด้วยจำนวนหุ้นสามัญถ่วงเฉลี่ยถ่วงน้ำหนักที่ออกจำหน่าย และผลกระทบของตราสารที่อาจเปลี่ยนเป็นหุ้นสามัญปรับลดทั้งหมดและสิทธิซื้อหุ้นของพนักงาน

(ข) รายงานทางการเงินจำแนกตามส่วนงาน

ผลการดำเนินงานของส่วนงานที่รายงานต่อกรรมการผู้จัดการใหญ่ของบริษัท (ผู้มีอำนาจตัดสินใจสูงสุดด้านการดำเนินงาน) จะแสดงถึงรายการที่เกิดขึ้นจากส่วนงานดำเนินงานนั้นโดยตรงรวมถึงรายการที่ได้รับการปันส่วนอย่างสมเหตุสมผล

4. การซื้อธุรกิจ

เมื่อวันที่ 7 กรกฎาคม 2557 กลุ่มบริษัทได้มาซึ่งอำนาจควบคุมในบริษัท บีแอลเอ อินชัวร์นส์ โบรกเกอร์ จำกัด (“บริษัทย่อย”) ซึ่งเป็นบริษัทที่ประกอบกิจการนายหน้าประกันวินาศภัย โดยการซื้อหุ้นทุนและสิทธิออกเสียงในบริษัทย่อยละ 84 ทำให้กลุ่มบริษัทมีส่วนได้เสียในบริษัท บีแอลเอ อินชัวร์นส์ โบรกเกอร์ จำกัด เพิ่มขึ้นจากเดิมร้อยละ 15 เป็นร้อยละ 99 (ดูหมายเหตุประกอบงบการเงินข้อ 10)

หมายเหตุประกอบงบการเงิน

สินทรัพย์และหนี้สินของบริษัทย่อย ณ วันซื้อธุรกิจ ประกอบด้วยรายการต่อไปนี้

	จำนวนเงิน (พันบาท)
เงินสดและรายการเทียบเท่าเงินสด	2,020
ลูกหนี้การค้าและลูกหนี้อื่น	1,328
สินทรัพย์อื่น	589
เจ้าหนี้การค้าและเจ้าหนี้อื่น	(6,666)
หนี้สินอื่น	(276)
มูลค่าตามบัญชี/มูลค่ายุติธรรมของสินทรัพย์และหนี้สินสุทธิที่ระบุได้	(3,005)
หัก ส่วนได้เสียที่ไม่มีอำนาจควบคุม	(30)
สินทรัพย์สุทธิจากการได้มา	(2,975)
ค่าความนิยมจากการซื้อธุรกิจ	4,955
สิ่งตอบแทนที่โอนให้ทั้งหมด	1,980

บริษัทได้นำสินทรัพย์และหนี้สินตั้งแต่วันซื้อบริษัทย่อยดังกล่าวมาจัดทำงานการเงินรวมสำหรับปีสิ้นสุดวันที่ 31 ธันวาคม 2557 ทั้งนี้ตั้งแต่วันซื้อธุรกิจบริษัทย่อยดังกล่าวมีรายได้รวมเป็นจำนวนเงิน 1.8 ล้านบาท และขาดทุนเป็นจำนวนเงิน 3.0 ล้านบาท ซึ่งรวมเป็นส่วนหนึ่งของผลการดำเนินงานของกลุ่มบริษัท ฝ่ายบริหารคาดว่าหากกลุ่มบริษัทได้มีการซื้อธุรกิจตั้งแต่วันที่ 1 มกราคม 2557 กลุ่มบริษัทจะมีรายได้รวมจำนวนเงิน 3.9 ล้านบาท และมีขาดทุนเป็นจำนวนเงิน 5.6 ล้านบาท สำหรับปีสิ้นสุดวันที่ 31 ธันวาคม 2557

5. เงินสดและรายการเทียบเท่าเงินสด

	(หน่วย: พันบาท)		
	งบการเงินรวม 2557	งบการเงินเฉพาะกิจการ 2557	2556
เงินสดในมือ	4,224	4,223	10,818
เงินฝากธนาคารประเภทไม่กำหนดระยะเวลาจ่ายเงิน	874,391	870,300	1,320,373
เงินฝากธนาคารประเภทจ่ายเงินเมื่อสิ้นกำหนดระยะเวลา	6,950,000	6,950,000	1,310,000
รวมเงินสดและเงินฝากสถาบันการเงิน	7,828,615	7,824,523	2,641,191
หัก เงินฝากธนาคารที่มีระยะเวลาครบกำหนดเกินกว่า			
3 เดือนนับแต่วันได้มา	(5,260,000)	(5,260,000)	(1,310,000)
บวก เงินลงทุนที่มีระยะเวลาครบกำหนดไม่เกิน			
3 เดือนนับแต่วันได้มา	3,138,949	3,138,949	-
รวมเงินสดและรายการเทียบเท่าเงินสด	5,707,564	5,703,472	1,331,191

เงินสดและรายการเทียบเท่าเงินสด ณ วันที่ 31 ธันวาคม 2557 และ 2556 เป็นสกุลเงินบาททั้งหมด

ณ วันที่ 31 ธันวาคม 2557 กลุ่มบริษัทได้มีวงเงินเบิกเกินบัญชีกับธนาคารไว้เป็นจำนวนทั้งสิ้น 21 ล้านบาท (2556: จำนวน 21 ล้านบาท) และยังไม่ได้เบิกใช้ ณ วันสิ้นปี

6. เบี้ยประกันภัยค้ำรับ

ณ วันที่ 31 ธันวาคม 2557 และ 2556 เบี้ยประกันภัยค้ำรับจำแนกตามอายุ มีดังนี้

(หน่วย: พันบาท)

	งบการเงินรวม / งบการเงินเฉพาะกิจการ			งบการเงินเฉพาะกิจการ		
	2557			2556		
	ผู้เอา ประกัน	ตัวแทน และ นายหน้า	รวม	ผู้เอา ประกัน	ตัวแทน และ นายหน้า	รวม
ยังไม่ครบกำหนดชำระ	1,643,589	36,847	1,680,436	1,779,023	28,355	1,807,378
เกินกำหนดชำระ						
ไม่เกิน 30 วัน	3,018	23,354	26,372	1	13,276	13,277
30 วัน ถึง 60 วัน	271	14,121	14,392	14,696	2,067	16,763
60 วัน ถึง 90 วัน	23	1,271	1,294	-	1,029	1,029
90 วัน ถึง 1 ปี	428	1,521	1,949	135	365	500
เกินกว่า 1 ปี	331	459	790	326	393	719
รวมเบี้ยประกันภัยค้ำรับ	1,647,660	77,573	1,725,233	1,794,181	45,485	1,839,666

สำหรับเบี้ยประกันภัยค้ำรับรายบุคคลซึ่งมีมูลค่าเงินสดและค้ำรับเกินกว่าระยะเวลาที่บริษัทผ่อนผันให้แก่ลูกค้าเบี้ยประกันภัยค้ำรับดังกล่าว จะถูกชำระโดยอัตโนมัติจากการอนุมัติให้กู้ยืมโดยมีกรรมธรรม์ประกันภัยเป็นประกัน ทั้งนี้ขึ้นอยู่กับมูลค่าเงินสดของกรรมธรรม์ดังกล่าว

7. ลูกหนี้และสินทรัพย์จากการประกันภัยต่อ

(หน่วย: พันบาท)

	งบการเงินรวม / งบการเงินเฉพาะกิจการ	งบการเงินเฉพาะกิจการ
	2557	2556
เงินค้ำรับเกี่ยวกับการประกันภัยต่อ	445,314	499,187
ส่วนแบ่งหนี้สินจากสัญญาประกันภัยของบริษัทประกันภัยต่อ	318,471	290,901
ลูกหนี้และสินทรัพย์จากการประกันภัยต่อ	763,785	790,088

ณ วันที่ 31 ธันวาคม 2557 และ 2556 เงินค้ำรับเกี่ยวกับการประกันภัยต่อจำแนกตามอายุแสดง มีดังนี้

(หน่วย: พันบาท)

	งบการเงินรวม / งบการเงินเฉพาะกิจการ	งบการเงินเฉพาะกิจการ
	2557	2556
ยังไม่ถึงกำหนดรับชำระ	445,314	499,187
เงินค้ำรับเกี่ยวกับการประกันภัยต่อ	445,314	499,187

หมายเหตุประกอบงบการเงิน

8. เงินลงทุนในหลักทรัพย์

8.1 ประเภทเงินลงทุนในหลักทรัพย์

8.1.1 เงินลงทุนเพื่อค้าประกอบด้วย

(หน่วย: พันบาท)

	งบการเงินรวม / งบการเงินเฉพาะกิจการ					งบการเงินเฉพาะกิจการ				
	2557					2556				
	ราคาทุน / ราคาทุน ตัดจำหน่าย	กำไร ที่ยังไม่เกิด ขึ้นจริง	ขาดทุน ที่ยังไม่เกิด ขึ้นจริง	มูลค่า ยุติธรรม	ร้อยละ ต่อสินทรัพย์ รวม	ราคาทุน/ ราคาทุน ตัดจำหน่าย	กำไร ที่ยังไม่เกิด ขึ้นจริง	ขาดทุน ที่ยังไม่เกิด ขึ้นจริง	มูลค่า ยุติธรรม	ร้อยละ ต่อสินทรัพย์ รวม
หลักทรัพย์รัฐบาลและรัฐวิสาหกิจ										
พันธบัตรรัฐบาลไทย	-	-	-	-	-	100,057	20	(19)	100,058	0.06
หลักทรัพย์เอกชน										
หน่วยลงทุน	17,045	25	-	17,070	0.01	-	-	-	-	-
รวมเงินลงทุนเพื่อค้า	17,045	25	-	17,070	0.01	100,057	20	(19)	100,058	0.06

8.1.2 เงินลงทุนเพื่อขายประกอบด้วย

(หน่วย: พันบาท)

	งบการเงินรวม / งบการเงินเฉพาะกิจการ					งบการเงินเฉพาะกิจการ				
	2557					2556				
	ราคาทุน / ราคาทุน ตัดจำหน่าย	กำไร ที่ยังไม่เกิด ขึ้นจริง	ขาดทุน ที่ยังไม่เกิด ขึ้นจริง	มูลค่า ยุติธรรม	ร้อยละ ต่อสินทรัพย์ รวม	ราคาทุน/ ราคาทุน ตัดจำหน่าย	กำไร ที่ยังไม่เกิด ขึ้นจริง	ขาดทุน ที่ยังไม่เกิด ขึ้นจริง	มูลค่า ยุติธรรม	ร้อยละ ต่อสินทรัพย์ รวม
หลักทรัพย์รัฐบาลและรัฐวิสาหกิจ										
พันธบัตรรัฐบาลไทย	691,616	50,567	-	742,183	0.34	1,789,646	37,803	(5,912)	1,821,537	1.06
รวม	691,616	50,567	-	742,183	0.34	1,789,646	37,803	(5,912)	1,821,537	1.06
หลักทรัพย์เอกชน										
หุ้นทุน	7,252,996	6,470,416	(187,828)	13,535,584	6.28	7,609,881	5,371,621	(90,083)	12,891,419	7.50
หน่วยลงทุน	5,734,721	183,479	(77,769)	5,840,431	2.71	4,009,663	122,781	(325,051)	3,807,393	2.22
รวม	12,987,717	6,653,895	(265,597)	19,376,015	8.99	11,619,544	5,494,402	(415,134)	16,698,812	9.72
หลักทรัพย์ต่างประเทศ										
หน่วยลงทุน	1,320,628	574,055	-	1,894,683	0.88	1,213,438	453,883	-	1,667,321	0.97
รวม	1,320,628	574,055	-	1,894,683	0.88	1,213,438	453,883	-	1,667,321	0.97
รวมเงินลงทุนเพื่อขาย	14,999,961	7,278,517	(265,597)	22,012,881	10.21	14,622,628	5,986,088	(421,046)	20,187,670	11.75

8.1.3 เงินลงทุนที่จะถือจนครบกำหนดประกอบด้วย

(หน่วย: พันบาท)

	งบการเงินรวม / งบการเงินเฉพาะกิจการ		งบการเงินเฉพาะกิจการ	
	2557		2556	
	ราคาทุน / ราคาทุน ตัดจำหน่าย	ร้อยละ ต่อสินทรัพย์ รวม	ราคาทุน / ราคาทุน ตัดจำหน่าย	ร้อยละ ต่อสินทรัพย์ รวม
หลักทรัพย์รัฐบาลและรัฐวิสาหกิจ				
พันธบัตรรัฐบาลไทย	91,572,879	42.48	83,649,675	48.69
พันธบัตรรัฐวิสาหกิจ	17,055,842	7.91	16,601,882	9.66
หุ้นกู้	5,443,244	2.52	2,794,134	1.63
ตั๋วสัญญาใช้เงิน	2,500,000	1.16	2,500,000	1.46
รวม	116,571,965	54.07	105,545,691	61.44
หลักทรัพย์เอกชน				
ตั๋วสัญญาใช้เงินและตั๋วแลกเงิน	9,891,752	4.59	10,981,685	6.39
หุ้นกู้	22,668,311	10.51	10,169,377	5.92
รวม	32,560,063	15.10	21,151,062	12.31
หลักทรัพย์ต่างประเทศ				
พันธบัตร	2,553,909	1.18	2,608,107	1.52
หุ้นกู้	18,560,605	8.61	10,687,918	6.22
ตั๋วแลกเงิน	654,481	0.30	-	-
รวม	21,768,995	10.09	13,296,025	7.74
เงินฝากสถาบันการเงินที่ครบกำหนด				
เกินกว่า 3 เดือน นับแต่วันได้มา				
เงินฝากธนาคารพาณิชย์	4,960,000	2.30	1,010,000	0.59
บัตรเงินฝาก	300,000	0.14	300,000	0.17
รวม	5,260,000	2.44	1,310,000	0.76
รวมเงินลงทุนที่จะถือจนครบกำหนด	176,161,023	81.70	141,302,778	82.25

8.1.4 เงินลงทุนทั่วไปประกอบด้วย

(หน่วย: พันบาท)

	งบการเงินรวม / งบการเงินเฉพาะกิจการ		งบการเงินเฉพาะกิจการ	
	2557		2556	
	ราคาทุน	ร้อยละต่อสินทรัพย์รวม	ราคาทุน	ร้อยละต่อสินทรัพย์รวม
เงินลงทุนที่ไม่อยู่ในความต้องการของตลาด				
ในประเทศ	29,588	0.01	29,888	0.02
ต่างประเทศ	17,074	0.01	17,074	0.01
รวมเงินลงทุนทั่วไป	46,662	0.02	46,962	0.03

หมายเหตุประกอบงบการเงิน

8.2 ระยะเวลาคงเหลือของตราสารหนี้

ณ วันที่ 31 ธันวาคม 2557 และ 2556 เงินลงทุนในตราสารหนี้ที่จัดประเภทเป็นเงินลงทุนเพื่อขาย และเงินลงทุนที่จะถือจนครบกำหนดจำแนกตามระยะเวลาครบกำหนด มีดังนี้

(หน่วย: พันบาท)

	งบการเงินรวม / งบการเงินเฉพาะกิจการ			
	2557			
	ครบกำหนด			
	1 ปี	1 ปี - 5 ปี	เกิน 5 ปี	รวม
เงินลงทุนเพื่อขาย				
ตราสารหนี้รัฐบาลและรัฐวิสาหกิจ	-	536,046	155,570	691,616
บวก ผลกำไรที่ยังไม่เกิดขึ้นจริงจากการเปลี่ยนแปลงในมูลค่ายุติธรรมของเงินลงทุน	-	38,481	12,086	50,567
รวมเงินลงทุนเพื่อขาย	-	574,527	167,656	742,183
เงินลงทุนที่จะถือจนครบกำหนด				
ตราสารหนี้รัฐบาลและรัฐวิสาหกิจ	2,361,386	9,677,751	104,532,828	116,571,965
ตราสารหนี้ภาคเอกชน	178,662	4,097,000	28,284,401	32,560,063
ตราสารหนี้ต่างประเทศ	979,540	2,624,542	18,164,913	21,768,995
เงินฝากธนาคารที่มีระยะเวลาครบกำหนดเกินกว่า 3 เดือนนับแต่วันได้มา	3,860,000	1,400,000	-	5,260,000
รวมเงินลงทุนที่จะถือจนครบกำหนด	7,379,588	17,799,293	150,982,142	176,161,023
รวมเงินลงทุนในตราสารหนี้	7,379,588	18,373,820	151,149,798	176,903,206

(หน่วย: พันบาท)

	งบการเงินเฉพาะกิจการ			
	2556			
	ครบกำหนด			
	1 ปี	1 ปี - 5 ปี	เกิน 5 ปี	รวม
เงินลงทุนเพื่อค้า				
ตราสารหนี้รัฐบาลและรัฐวิสาหกิจ	-	-	100,057	100,057
บวก ผลกำไรที่ยังไม่เกิดขึ้นจริงจากการเปลี่ยนแปลงในมูลค่ายุติธรรมของเงินลงทุน	-	-	1	1
รวมเงินลงทุนเพื่อค้า	-	-	100,058	100,058
เงินลงทุนเพื่อขาย				
ตราสารหนี้รัฐบาลและรัฐวิสาหกิจ	-	491,341	1,298,305	1,789,646
บวก ผลกำไรที่ยังไม่เกิดขึ้นจริงจากการเปลี่ยนแปลงในมูลค่ายุติธรรมของเงินลงทุน	-	9,459	22,432	31,891
รวมเงินลงทุนเพื่อขาย	-	500,800	1,320,737	1,821,537
เงินลงทุนที่จะถึงจนครบกำหนด				
ตราสารหนี้รัฐบาลและรัฐวิสาหกิจ	932,679	8,663,799	95,949,213	105,545,691
ตราสารหนี้ภาคเอกชน	1,335,000	3,975,000	15,841,062	21,151,062
ตราสารหนี้ต่างประเทศ	490,175	3,332,505	9,473,345	13,296,025
เงินฝากธนาคารที่มีระยะเวลาครบกำหนดเกินกว่า 3 เดือนนับแต่วันได้มา	1,010,000	300,000	-	1,310,000
รวมเงินลงทุนที่จะถึงจนครบกำหนด	3,767,854	16,271,304	121,263,620	141,302,778
รวมเงินลงทุนในตราสารหนี้	3,767,854	16,772,104	122,684,415	143,224,373

ณ วันที่ 31 ธันวาคม 2557 กลุ่มบริษัทได้ลงทุนในเงินลงทุนต่างประเทศตามราคาตามสัญญาเป็นจำนวนเงินเท่ากับ 640 ล้านดอลลาร์สหรัฐ หรือเทียบเท่ากับ 20,200 ล้านบาท และจำนวน 652 ล้านเยน หรือเทียบเท่า 184 ล้านบาท (2556: 407 ล้านดอลลาร์สหรัฐ หรือเทียบเท่ากับ 12,719 ล้านบาท) กลุ่มบริษัทได้ทำสัญญาแลกเปลี่ยนเงินตราต่างประเทศ และสัญญาซื้อขายเงินตราต่างประเทศล่วงหน้าเพื่อป้องกันความเสี่ยงจากการผันผวนอัตราแลกเปลี่ยนของเงินลงทุนดังกล่าว

หมายเหตุประกอบงบการเงิน

8.3 ผลต่างจากการเปลี่ยนแปลงในมูลค่ายุติธรรมสุทธิของมูลค่าเงินลงทุนเพื่อขาย

(หน่วย: พันบาท)

	งบการเงินรวม / งบการเงินเฉพาะกิจการ	งบการเงินเฉพาะกิจการ
	2557	2556
ณ วันที่ 1 มกราคม 2557 / 2556	5,489,072	6,441,716
ผลต่างจากการเปลี่ยนแปลงในมูลค่ายุติธรรมสุทธิ ของส่วนของผู้ถือหุ้น	2,290,467	(583,550)
ผลต่างจากการเปลี่ยนแปลงในมูลค่ายุติธรรมสุทธิ ของส่วนที่โอนไปกำไรหรือขาดทุน	(856,316)	(369,094)
ณ วันที่ 31 ธันวาคม 2557 / 2556	6,923,223	5,489,072
หัก ภาษีเงินได้รอตัดบัญชี	(1,384,645)	(1,097,814)
ผลต่างจากการเปลี่ยนแปลงในมูลค่ายุติธรรม สุทธิของมูลค่าเงินลงทุนเพื่อขาย - สุทธิจากภาษี	5,538,578	4,391,258

8.4 เงินลงทุนในตราสารหนี้ที่มีอนุพันธ์แฝง

เงินลงทุนในตราสารหนี้ที่มีอนุพันธ์แฝง ที่กลุ่มจัดประเภทเป็นเงินลงทุนที่จะถือจนครบกำหนด มีดังนี้

- ณ วันที่ 31 ธันวาคม 2557 กลุ่มบริษัทมีเงินลงทุนในตั๋วสัญญาใช้เงินและตั๋วแลกเงินจำนวน 600 ล้านบาท (2556 : 900 ล้านบาท) ซึ่งออกโดยธนาคารพาณิชย์ในประเทศ และสาขาของธนาคารพาณิชย์ต่างประเทศ อายุคงเหลือประมาณ 5-14 ปี (2556: 6-15 ปี) และมีเงื่อนไขโดยผู้ออกตราสารมีสิทธิในการชำระคืนก่อนกำหนดหรือเรียกเงินฝากเพิ่ม
- ณ วันที่ 31 ธันวาคม 2557 กลุ่มบริษัทมีเงินลงทุนในตั๋วสัญญาใช้เงินและตั๋วแลกเงินจำนวน 2,050 ล้านบาท (2556 : 1,810 ล้านบาท) ซึ่งออกโดยสาขาของธนาคารพาณิชย์ต่างประเทศ มีอายุคงเหลือประมาณ 2 ปี (2556 : 3 ปี) และเงื่อนไขโดยผู้ออกตราสารมีสิทธิในการชำระคืนก่อนกำหนดและทยอยฝากเงินเพิ่มทุกเดือน และบริษัทจะได้รับเงินต้นพร้อมดอกเบี้ยเมื่อครบกำหนดตามสัญญา
- ณ วันที่ 31 ธันวาคม 2557 กลุ่มบริษัทมีเงินลงทุนในตั๋วสัญญาใช้เงินและตั๋วแลกเงินจำนวนรวม 3,600 ล้านบาท (2556 : 3,600 ล้านบาท) ซึ่งออกโดยสาขาของธนาคารพาณิชย์ต่างประเทศ มีอายุคงเหลือประมาณ 5-8 ปี (2556 : 6-9 ปี) และมีดอกเบี้ยอ้างอิงกับอัตราดอกเบี้ยพันธบัตรรัฐบาล (CMT Index)
- ณ วันที่ 31 ธันวาคม 2557 กลุ่มบริษัทมีเงินลงทุนในตั๋วสัญญาใช้เงินและตั๋วแลกเงินจำนวนรวม 2,805 ล้านบาท (2556 : 2,340 ล้านบาท) ซึ่งออกโดยสาขาของธนาคารพาณิชย์ต่างประเทศ มีอายุคงเหลือประมาณ 6-14 ปี (2556 : 6-15 ปี) และมีเงื่อนไขของการเวนคืนตั๋วสัญญาใช้เงินและตั๋วแลกเงินดังกล่าวเมื่อเกิดผลกระทบจากเครดิต (Credit Event) กับหลักทรัพย์อ้างอิง
- ณ วันที่ 31 ธันวาคม 2557 กลุ่มบริษัทมีเงินลงทุนในตั๋วสัญญาใช้เงินและตั๋วแลกเงินจำนวนรวม 758 ล้านบาท (2556 : 720 ล้านบาท) ซึ่งออกโดยสาขาของธนาคารพาณิชย์ต่างประเทศ มีอายุคงเหลือประมาณ 19 ปี (2556 : 20 ปี) โดยธนาคารดังกล่าววางพันธบัตรรัฐบาลคิดเป็นอัตราร้อยละ 70 - 80 ของมูลค่าตั๋วสัญญาใช้เงินและตั๋วแลกเงินที่ออกเพื่อเป็นหลักประกัน และมีเงื่อนไขของการเวนคืนตั๋วสัญญาใช้เงินและตั๋วแลกเงินดังกล่าวเมื่อเกิดผลกระทบจากเครดิต (Credit Event) กับหลักทรัพย์อ้างอิง

8.5 รายการเคลื่อนไหวของเงินลงทุน

รายการเคลื่อนไหวในระหว่างปีสิ้นสุดวันที่ 31 ธันวาคม 2557 และ 2556 ของเงินลงทุนเพื่อค้า เงินลงทุนเพื่อขาย เงินลงทุนที่จะถือจนครบกำหนด และเงินลงทุนทั่วไป มีดังนี้

	(หน่วย: พันบาท)		
	งบการเงินรวม / งบการเงินเฉพาะกิจการ	งบการเงินเฉพาะกิจการ	
	หมายเหตุ	2557	2556
เงินลงทุนเพื่อค้า			
ณ วันที่ 1 มกราคม		100,058	477,236
ซื้อระหว่างปี		62,663	2,259,274
ขายระหว่างปี		(145,675)	(2,635,699)
รายการปรับปรุงมูลค่าและการตัดจำหน่าย		24	(753)
ณ วันที่ 31 ธันวาคม		17,070	100,058
เงินลงทุนเพื่อขาย			
ณ วันที่ 1 มกราคม		20,187,670	18,395,331
ซื้อระหว่างปี		3,537,753	4,912,928
ขายระหว่างปี		(3,138,274)	(2,246,226)
ลดทุนระหว่างปี		(16,211)	(15,415)
รายการปรับปรุงมูลค่าและการตัดจำหน่าย		1,441,943	(858,948)
ณ วันที่ 31 ธันวาคม		22,012,881	20,187,670
เงินลงทุนที่จะถือจนครบกำหนด			
ณ วันที่ 1 มกราคม		141,302,778	115,723,501
ซื้อระหว่างปี		39,221,863	41,209,071
ไถ่ถอนระหว่างปี		(5,161,952)	(2,883,923)
ขายระหว่างปี		(270,096)	(3,815,938)
รายการปรับปรุงมูลค่าและการตัดจำหน่าย		1,068,430	(8,929,933)
ณ วันที่ 31 ธันวาคม		176,161,023	141,302,778
เงินลงทุนทั่วไป			
ณ วันที่ 1 มกราคม		46,962	46,962
ซื้อระหว่างปี	10	3,660	-
จัดประเภทใหม่	10	(3,960)	-
ณ วันที่ 31 ธันวาคม		46,662	46,962

หมายเหตุประกอบงบการเงิน

9. เงินให้กู้ยืมและดอกเบี้ยค้างรับ

ณ วันที่ 31 ธันวาคม 2557 และ 2556 เงินให้กู้ยืมและดอกเบี้ยค้างรับ จำแนกตามอายุลูกหนี้ มีดังนี้

(หน่วย: พันบาท)

ระยะเวลาค้างชำระ	งบการเงินรวม / งบการเงินเฉพาะกิจการ								รวม
	2557								
	เงินให้กู้ยืมและดอกเบี้ยค้างรับ								
	กรมธรรม์ประกันภัย เป็นประกัน		ทรัพย์สินจำนอง เป็นประกัน		อื่นๆ		รวม		
	เงินต้น	ดอกเบี้ยค้างรับ*	เงินต้น	ดอกเบี้ยค้างรับ*	เงินต้น	ดอกเบี้ยค้างรับ*	เงินต้น	ดอกเบี้ยค้างรับ*	
ยังไม่ถึงกำหนดชำระ	4,250,986	299,022	444,824	820	15,605	-	4,711,415	299,842	5,011,257
เกินกว่ากำหนดชำระ									
น้อยกว่า 3 เดือน	-	-	22,295	97	-	-	22,295	97	22,392
6 เดือน ถึง 12 เดือน	-	-	211	-	-	-	211	-	211
เกินกว่า 12 เดือนขึ้นไป	-	-	1,149	79	53	2	1,202	81	1,283
รวม	4,250,986	299,022	468,479	996	15,658	2	4,735,123	300,020	5,035,143
หัก ค่าเพื่อหนี้สงสัยจะสูญ	-	-	(66)	(80)	-	-	(66)	(80)	(146)
เงินให้กู้ยืมและ ดอกเบี้ยค้างรับ - สุทธิ	4,250,986	299,022	468,413	916	15,658	2	4,735,057	299,940	5,034,997

* แสดงรวมอยู่ในรายได้จากการลงทุนค้างรับในงบแสดงฐานะการเงิน

(หน่วย: พันบาท)

ระยะเวลาค้างชำระ	งบการเงินเฉพาะกิจการ								รวม
	2556								
	เงินให้กู้ยืมและดอกเบี้ยค้างรับ								
	กรมธรรม์ประกันภัย เป็นประกัน		ทรัพย์สินจำนอง เป็นประกัน		อื่นๆ		รวม		
	เงินต้น	ดอกเบี้ยค้างรับ*	เงินต้น	ดอกเบี้ยค้างรับ*	เงินต้น	ดอกเบี้ยค้างรับ*	เงินต้น	ดอกเบี้ยค้างรับ*	
ยังไม่ถึงกำหนดชำระ	3,163,866	225,984	344,316	230	15,968	-	3,524,150	226,214	3,750,364
เกินกว่ากำหนดชำระ									
6 เดือน ถึง 12 เดือน	-	-	303	3	-	-	303	3	306
เกินกว่า 12 เดือนขึ้นไป	-	-	1,187	79	120	2	1,307	81	1,388
รวม	3,163,866	225,984	345,806	312	16,088	2	3,525,760	226,298	3,752,058
หัก ค่าเพื่อหนี้สงสัยจะสูญ	-	-	(66)	(80)	-	-	(66)	(80)	(146)
เงินให้กู้ยืมและ ดอกเบี้ยค้างรับ - สุทธิ	3,163,866	225,984	345,740	232	16,088	2	3,525,694	226,218	3,751,912

* แสดงรวมอยู่ในรายได้จากการลงทุนค้างรับในงบแสดงฐานะการเงิน

เงินให้กู้ยืมโดยมีกรรมธรรม์ประกันภัยเป็นประกันเป็นเงินให้กู้ยืมแก่ผู้เอาประกัน โดยให้กู้ในวงเงินไม่เกินมูลค่าเงินสดของกรรมธรรม์ และคิดดอกเบี้ยในอัตราไม่เกินกว่าอัตราร้อยละ 4.5-8.0 ต่อปี (2556 : อัตราร้อยละ 4.5-8.0 ต่อปี) ซึ่งเป็นอัตราดอกเบี้ยที่ได้รับการอนุมัติจากสำนักงานคณะกรรมการกำกับและส่งเสริมการประกอบธุรกิจประกันภัย

เงินให้กู้ยืมแก่พนักงาน กำหนดวงเงินกู้ยืมให้แกพนักงานแต่ละรายโดยกรณีบุคคลค้าประกันด้วยวงเงินสูงสุดที่ 0.1 ล้านบาท (2556 : จำนวนเงินไม่เกิน 0.1 ล้านบาท) ซึ่งคิดอัตราดอกเบี้ยร้อยละ 6 ต่อปี (2556 : อัตราร้อยละ 6.0 ต่อปี) ณ วันที่ 31 ธันวาคม 2557 เงินให้กู้ยืมแก่พนักงาน มีจำนวนเงิน 16 ล้านบาท (2556 : 16 ล้านบาท)

เงินให้กู้ยืมแก่พนักงาน กรณีมีหลักทรัพย์ค้ำประกันจำนวนเงินสูงสุดที่ 50 เท่าของเงินเดือนรายเดือน ซึ่งคิดอัตราดอกเบี้ยร้อยละ 5.00 - 6.25 ต่อปี (2556 : อัตราร้อยละ 5.00 - 6.25 ต่อปี) ณ วันที่ 31 ธันวาคม 2557 เงินให้กู้ยืมแก่พนักงาน กรณีมีหลักทรัพย์ค้ำประกัน มีจำนวนเงิน 53 ล้านบาท (2556 : 57 ล้านบาท)

10. เงินลงทุนในบริษัทย่อย

(หน่วย: พันบาท)

	งบการเงินเฉพาะกิจการ
	2557
ณ วันที่ 1 มกราคม 2557 (เงินลงทุนทั่วไป)	300
ซื้อเงินลงทุน	3,660
ค่าเผื่อการด้อยค่า	-
ณ วันที่ 31 ธันวาคม 2557	3,960

การซื้อเงินลงทุน

เมื่อวันที่ 15 พฤษภาคม 2557 บริษัทได้รับความเห็นชอบจากสำนักงานคณะกรรมการกำกับและส่งเสริมการประกอบธุรกิจประกันภัยเพื่อเพิ่มสัดส่วนการลงทุนในบริษัท บีแอลเอ อินชัวร์นส์ โบรกเกอร์ จำกัด โดยเพิ่มการลงทุนจากร้อยละ 15 เป็น ร้อยละ 99 ของทุนจดทะเบียนและชำระแล้ว

เมื่อวันที่ 7 กรกฎาคม 2557 บริษัทได้ซื้อหุ้นสามัญจากผู้ถือหุ้นเดิมจำนวน 168,000 หุ้น มูลค่าที่ตราไว้หุ้นละ 10 บาท เป็นจำนวนเงิน 1.68 ล้านบาท ทำให้บริษัทมีส่วนได้เสียในบริษัท บีแอลเอ อินชัวร์นส์ โบรกเกอร์ จำกัด เพิ่มขึ้นจากร้อยละ 15 เป็นร้อยละ 99

เมื่อวันที่ 28 กรกฎาคม 2557 บริษัท บีแอลเอ อินชัวร์นส์ โบรกเกอร์ จำกัด ได้เพิ่มทุนจากจำนวน 2.0 ล้านบาท เป็นจำนวน 4.0 ล้านบาท และบริษัทได้ซื้อหุ้นเพิ่มทุนดังกล่าวจำนวน 198,000 หุ้น มูลค่าที่ตราไว้หุ้นละ 10 บาท เป็นจำนวนเงิน 1.98 ล้านบาท

เมื่อวันที่ 8 สิงหาคม 2557 บริษัท บีแอลเอ อินชัวร์นส์ โบรกเกอร์ จำกัด ได้จดทะเบียนเพิ่มทุนจดทะเบียนกับกระทรวงพาณิชย์

เงินลงทุนในบริษัทย่อย ณ วันที่ 31 ธันวาคม 2557 และ 2556 และเงินปันผลรับจากเงินลงทุนสำหรับสำหรับปีสิ้นสุดวันที่ 31 ธันวาคม 2557 และ 2556 มีดังนี้

หมายเหตุประกอบงบการเงิน

(หน่วย: พันบาท)

บริษัทย่อย	ลักษณะธุรกิจ	สัดส่วน		ทุนชำระแล้ว		ราคาทุน		เงินปันผลรับ	
		ความเป็นเจ้าของ		2557	2556	2557	2556	2557	2556
บริษัทย่อยทางตรง									
บริษัท บีแอลเอ อินชัวร์รันส์	นายหน้าประกัน								
โบรกเกอร์ จำกัด	วินาศภัย	99	15*	4,000	2,000*	3,960	300*	-	-
รวม						3,960	300	-	-

บริษัทย่อยดำเนินธุรกิจในประเทศไทย

* ณ วันที่ 31 ธันวาคม 2556 เงินลงทุนจัดประเภทเป็นเงินลงทุนทั่วไปและโอนเป็นเงินลงทุนในบริษัทย่อยเมื่อวันที่ 7 กรกฎาคม 2557

11. ที่ดิน อาคาร และอุปกรณ์

(หน่วย: พันบาท)

	งบการเงินรวม							รวม
	ที่ดิน	อาคารและ ส่วนปรับปรุง อาคาร	อาคารชุด	เครื่องตกแต่ง ติดตั้งและอุปกรณ์ สำนักงาน	ยานพาหนะ	ทรัพย์สิน ไม่ใช้งาน	ทรัพย์สิน งานระหว่าง ก่อสร้าง	
ราคาทุน								
ณ วันที่ 1 มกราคม 2556	97,241	329,866	36,633	449,986	20,710	6,685	6,440	947,561
ซื้อเพิ่ม	21,371	10,788	-	35,214	10,357	-	9,956	87,686
จำหน่ายและตัดบัญชี	-	(1,272)	-	(8,936)	-	-	-	(10,208)
โอนเข้า (ออก)	-	4,877	-	-	-	-	(4,877)	-
ณ วันที่ 31 ธันวาคม 2556								
และ 1 มกราคม 2557	118,612	344,259	36,633	476,264	31,067	6,685	11,519	1,025,039
ซื้อเพิ่ม	48,199	6,611	-	27,584	4,666	-	39,049	126,109
จำหน่ายและตัดบัญชี	-	-	-	(9,309)	(9,758)	(2,285)	-	(21,352)
ได้มาจากการรวมธุรกิจ	-	-	-	98	-	-	-	98
โอนเข้า (ออก)	-	8,022	-	-	-	-	(8,022)	-
ณ วันที่ 31 ธันวาคม 2557	166,811	358,892	36,633	494,637	25,975	4,400	42,546	1,129,894
ค่าเสื่อมราคาสะสม								
ณ วันที่ 1 มกราคม 2556	-	246,744	16,791	361,108	16,288	1,675	-	642,606
ค่าเสื่อมราคาสำหรับปี	-	14,588	1,832	46,496	2,999	90	-	66,005
จำหน่ายและตัดบัญชี	-	(1,272)	-	(8,914)	-	-	-	(10,186)
ณ วันที่ 31 ธันวาคม 2556								
และ 1 มกราคม 2557	-	260,060	18,623	398,690	19,287	1,765	-	698,425
ค่าเสื่อมราคาสำหรับปี	-	15,337	1,831	40,520	3,432	70	-	61,190
ได้มาจากการรวมธุรกิจ	-	-	-	55	-	-	-	55
จำหน่ายและตัดบัญชี	-	-	-	(9,261)	(9,758)	-	-	(19,019)
ณ วันที่ 31 ธันวาคม 2557	-	275,397	20,454	430,004	12,961	1,835	-	740,651
มูลค่าสุทธิตามบัญชี								
ณ วันที่ 1 มกราคม 2556	97,241	83,122	19,842	88,878	4,422	5,010	6,440	304,955
ณ วันที่ 31 ธันวาคม 2556								
และ 1 มกราคม 2557	118,612	84,199	18,010	77,574	11,780	4,920	11,519	326,614
ณ วันที่ 31 ธันวาคม 2557	166,811	83,495	16,179	64,633	13,014	2,565	42,546	389,243

ราคาทรัพย์สินของกลุ่มบริษัทก่อนหักค่าเสื่อมราคาสะสมของอาคารและอุปกรณ์ซึ่งได้คิดค่าเสื่อมราคาเต็มจำนวนแล้ว แต่ยังคงใช้งานอยู่จนถึง ณ วันที่ 31 ธันวาคม 2557 มีจำนวน 475 ล้านบาท (2556: 432 ล้านบาท)

หมายเหตุประกอบงบการเงิน

(หน่วย: พันบาท)

	งบการเงินเฉพาะกิจการ							รวม
	ที่ดิน	อาคารและ ส่วนปรับปรุง อาคาร	อาคารชุด	เครื่องตกแต่ง ติดตั้งและอุปกรณ์ สำนักงาน	ยานพาหนะ	ทรัพย์สิน ไม่ใช้งาน	ทรัพย์สิน งานระหว่าง ก่อสร้าง	
ราคาทุน								
ณ วันที่ 1 มกราคม 2556	97,241	329,866	36,633	449,986	20,710	6,685	6,440	947,561
ซื้อเพิ่ม	21,371	10,788	-	35,214	10,357	-	9,956	87,686
จำหน่ายและตัดบัญชี	-	(1,272)	-	(8,936)	-	-	-	(10,208)
โอนเข้า (ออก)	-	4,877	-	-	-	-	(4,877)	-
ณ วันที่ 31 ธันวาคม 2556								
และ 1 มกราคม 2557	118,612	344,259	36,633	476,264	31,067	6,685	11,519	1,025,039
ซื้อเพิ่ม	48,199	6,611	-	27,584	4,666	-	39,049	126,109
จำหน่ายและตัดบัญชี	-	-	-	(9,309)	(9,758)	(2,285)	-	(21,352)
โอนเข้า (ออก)	-	8,022	-	-	-	-	(8,022)	-
ณ วันที่ 31 ธันวาคม 2557	166,811	358,892	36,633	494,539	25,975	4,400	42,546	1,129,796
ค่าเสื่อมราคาสะสม								
ณ วันที่ 1 มกราคม 2556	-	246,744	16,791	361,108	16,288	1,675	-	642,606
ค่าเสื่อมราคาสำหรับปี	-	14,588	1,832	46,496	2,999	90	-	66,005
จำหน่ายและตัดบัญชี	-	(1,272)	-	(8,914)	-	-	-	(10,186)
ณ วันที่ 31 ธันวาคม 2556								
และ 1 มกราคม 2557	-	260,060	18,623	398,690	19,287	1,765	-	698,425
ค่าเสื่อมราคาสำหรับปี	-	15,337	1,831	40,520	3,432	70	-	61,190
จำหน่ายและตัดบัญชี	-	-	-	(9,261)	(9,758)	-	-	(19,019)
ณ วันที่ 31 ธันวาคม 2557	-	275,397	20,454	429,949	12,961	1,835	-	740,596
มูลค่าสุทธิตามบัญชี								
ณ วันที่ 1 มกราคม 2556	97,241	83,122	19,842	88,878	4,422	5,010	6,440	304,955
ณ วันที่ 31 ธันวาคม 2556								
และ 1 มกราคม 2557	118,612	84,199	18,010	77,574	11,780	4,920	11,519	326,614
ณ วันที่ 31 ธันวาคม 2557	166,811	83,495	16,179	64,590	13,014	2,565	42,546	389,200

ราคาทรัพย์สินของบริษัทก่อนหักค่าเสื่อมราคาสะสมของอาคารและอุปกรณ์ซึ่งได้คิดค่าเสื่อมราคาเต็มจำนวนแล้ว แต่ยังคงใช้งานอยู่จนถึง ณ วันที่ 31 ธันวาคม 2557 มีจำนวน 475 ล้านบาท (2556 : 432 ล้านบาท)

12. ค่าความนิยม

(หน่วย: พันบาท)

	หมายเหตุ	จบการเป็นรวม
		2557
ราคาหุ้น		
ณ วันที่ 1 มกราคม		-
ได้มาจากการรวมธุรกิจ	4	4,955
ณ วันที่ 31 ธันวาคม		4,955
มูลค่าสุทธิทางบัญชี		
ณ วันที่ 1 มกราคม		-
ณ วันที่ 31 ธันวาคม		4,955

หมายเหตุประกอบงบการเงิน

13. สินทรัพย์ไม่มีตัวตน

(หน่วย: พันบาท)

	งบการเงินรวม / งบการเงินเฉพาะกิจการ		
	โปรแกรมคอมพิวเตอร์	โปรแกรมคอมพิวเตอร์ระหว่างพัฒนา	รวม
ราคาทุน			
ณ วันที่ 1 มกราคม 2556	66,347	161	66,508
เพิ่มขึ้น	9,551	2,674	12,225
โอนเข้า (ออก)	2,557	(2,557)	-
ณ วันที่ 31 ธันวาคม 2556 และ 1 มกราคม 2557	78,455	278	78,733
เพิ่มขึ้น	3,350	1,418	4,768
โอนออก	-	(1,119)	(1,119)
ณ วันที่ 31 ธันวาคม 2557	81,805	577	82,382
ค่าตัดจำหน่ายสะสม			
ณ วันที่ 1 มกราคม 2556	49,306	-	49,306
ค่าตัดจำหน่ายสำหรับปี	9,980	-	9,980
ณ วันที่ 31 ธันวาคม 2556 และ 1 มกราคม 2557	59,286	-	59,286
ค่าตัดจำหน่ายสำหรับปี	10,277	-	10,277
ณ วันที่ 31 ธันวาคม 2557	69,563	-	69,563
มูลค่าสุทธิทางบัญชี			
ณ วันที่ 1 มกราคม 2556	17,041	161	17,202
ณ วันที่ 31 ธันวาคม 2556 และ 1 มกราคม 2557	19,169	278	19,447
ณ วันที่ 31 ธันวาคม 2557	12,242	577	12,819

สินทรัพย์ไม่มีตัวตนก่อนหักค่าตัดจำหน่ายสะสมของกลุ่มบริษัทและบริษัทซึ่งได้คิดค่าตัดจำหน่ายเต็มจำนวนแล้วแต่ยังคงใช้งานอยู่จนถึงวันที่ 31 ธันวาคม 2557 มีจำนวน 50 ล้านบาท (2556: 38 ล้านบาท)

14. ภาษีเงินได้รอการตัดบัญชี

สินทรัพย์และหนี้สินภาษีเงินได้รอการตัดบัญชี ณ วันที่ 31 ธันวาคม 2557 และ 2556 มีดังนี้

(หน่วย: พันบาท)

	งบการเงินรวม / งบการเงินเฉพาะกิจการ	งบการเงิน เฉพาะกิจการ	งบการเงิน เฉพาะกิจการ
	31 ธันวาคม 2557	31 ธันวาคม 2556 (ปรับปรุงใหม่)	1 มกราคม 2556 (ปรับปรุงใหม่)
สินทรัพย์ภาษีเงินได้รอการตัดบัญชี	2,867,302	1,066,287	780,102
หนี้สินภาษีเงินได้รอการตัดบัญชี	(1,384,880)	(1,098,048)	(1,288,405)
สินทรัพย์ (หนี้สิน) ภาษีเงินได้รอการตัดบัญชี - สุทธิ	1,482,422	(31,761)	(508,303)

รายการเคลื่อนไหวของสินทรัพย์และหนี้สินภาษีเงินได้รอการตัดบัญชีที่เกิดขึ้นในระหว่างปีสิ้นสุดวันที่ 31 ธันวาคม 2557 และ 2556 มีดังนี้

(หน่วย: พันบาท)

	ณ วันที่ 1 มกราคม 2557	งบการเงินรวม / งบการเงินเฉพาะกิจการ บันทึกเป็น (รายจ่าย) / รายได้ใน		ณ วันที่ 31 ธันวาคม 2557
		กำไรหรือขาดทุน (หมายเหตุ 32)	กำไรขาดทุน เบ็ดเสร็จอื่น	
สินทรัพย์ภาษีเงินได้รอการตัดบัญชี				
สำรองประกันชีวิต	1,019,005	1,795,185	-	2,814,190
สำรองค่าสินไหมทดแทนและ				
ค่าสินไหมทดแทนค้างจ่าย	15,485	3,824	-	19,309
ผลประโยชน์พนักงานค้างจ่าย	31,542	2,006	-	33,548
อื่นๆ	255	-	-	255
รวม	1,066,287	1,801,015	-	2,867,302
หนี้สินภาษีเงินได้รอการตัดบัญชี				
เงินลงทุนเพื่อค้า	234	1	-	235
ผลต่างจากการเปลี่ยนแปลงในมูลค่า				
ยุติธรรมสุทธิของเงินลงทุนเพื่อขาย	1,097,814	-	286,831	1,384,645
รวม	1,098,048	1	286,831	1,384,880
สุทธิ	(31,761)	1,801,014	(286,831)	1,482,422

หมายเหตุประกอบงบการเงิน

(หน่วย: พันบาท)

	ณ วันที่ 1 มกราคม 2556 (ปรับปรุงใหม่)	งบการเงินเฉพาะกิจการ		ณ วันที่ 31 ธันวาคม 2556 (ปรับปรุงใหม่)
		บันทึกเป็น (รายจ่าย) / รายได้ใน		
		กำไรหรือขาดทุน (หมายเหตุ 32)	กำไรขาดทุน เบ็ดเสร็จอื่น	
สินทรัพย์ที่มีเงินได้รอการตัดบัญชี				
สำรองประกันชีวิต	732,915	286,090	-	1,019,005
สำรองค่าสินไหมทดแทนและ				
ค่าสินไหมทดแทนค้างจ่าย	16,106	(621)	-	15,485
ผลประโยชน์พนักงานค้างจ่าย	31,052	490	-	31,542
อื่นๆ	29	226	-	255
รวม	780,102	286,185	-	1,066,287
หนี้สินที่มีเงินได้รอการตัดบัญชี				
เงินลงทุนเพื่อค้า	62	172	-	234
ผลต่างจากการเปลี่ยนแปลงในมูลค่า				
ยุติธรรมสุทธิของเงินลงทุนเพื่อขาย	1,288,343	-	(190,529)	1,097,814
รวม	1,288,405	172	(190,529)	1,098,048
สุทธิ	(508,303)	286,013	190,529	(31,761)

15. สินทรัพย์อื่น

(หน่วย: พันบาท)

	งบการเงินรวม		งบการเงินเฉพาะกิจการ	
	31 ธันวาคม 2557	31 ธันวาคม 2557	31 ธันวาคม 2556 (ปรับปรุงใหม่)	1 มกราคม 2556 (ปรับปรุงใหม่)
ค่าเช่าอาคารจ่ายล่วงหน้า	69,824	69,824	81,617	93,410
เงินมัดจำ	62,705	62,705	23,404	19,160
ลูกหนี้ตามสัญญาซื้อขายล่วงหน้า				
และแลกเปลี่ยนเงินตราต่างประเทศ	24,963	24,963	115,305	317,601
ลูกหนี้จากการขายเงินลงทุน	10,344	10,344	138,612	193,288
ค่าใช้จ่ายจ่ายล่วงหน้า	9,768	9,768	91,970	24,460
อื่นๆ	9,263	12,898	11,712	17,661
รวม	186,867	190,502	462,620	665,580

16. เจ้าหนี้บริษัทประกันภัยต่อ

(หน่วย: พันบาท)

	งบการเงินรวม / งบการเงินเฉพาะกิจการ	งบการเงิน เฉพาะกิจการ
	2557	2556
เบี้ยประกันภัยต่อค้ำจ่าย	379,722	450,009

17. สำรองประกันชีวิต

(หน่วย: พันบาท)

	งบการเงินรวม / งบการเงินเฉพาะกิจการ	งบการเงิน เฉพาะกิจการ
	2557	2556
ณ วันที่ 1 มกราคม 2557/2556	136,616,421	111,259,206
เงินสำรองประกันชีวิตสำหรับเบี้ยรับในปี และสำรองที่เพิ่มขึ้นสำหรับกรมธรรม์ที่ยังมีผลบังคับ	51,630,019	34,778,277
ผลประโยชน์จ่ายตามกรมธรรม์สำหรับการตาย การครบกำหนดการเวนคืนกรมธรรม์ ผลประโยชน์และค่าสินไหมทดแทนอื่นๆ	(10,811,769)	(9,421,062)
ณ วันที่ 31 ธันวาคม 2557 / 2556	177,434,671	136,616,421

18. ผลประโยชน์ตามกรมธรรม์ค้ำจ่าย

(หน่วย: พันบาท)

	งบการเงินรวม / งบการเงินเฉพาะกิจการ	งบการเงิน เฉพาะกิจการ	
	31 ธันวาคม 2557	31 ธันวาคม 2556 (ปรับปรุงใหม่)	1 มกราคม 2556 (ปรับปรุงใหม่)
เงินค่ามรณกรรม	100,173	92,452	87,751
เงินครบกำหนด	13,665	11,061	709
เงินเวนคืน	3,229	3,010	7,392
รวม	117,067	106,523	95,852

หมายเหตุประกอบงบการเงิน

19. สำรองค่าสินไหมทดแทนและค่าสินไหมทดแทนค้างจ่าย

(หน่วย: พันบาท)

	งบการเงินรวม / งบการเงินเฉพาะกิจการ		งบการเงิน เฉพาะกิจการ	
	31 ธันวาคม 2557	31 ธันวาคม 2556 (ปรับปรุงใหม่)	1 มกราคม 2556 (ปรับปรุงใหม่)	
ณ วันที่ 1 มกราคม 2557/2556/2555	299,680	343,087	333,830	
ค่าสินไหมทดแทนและค่าใช้จ่ายในการจัดการ				
ค่าสินไหมทดแทนที่เกิดขึ้นระหว่างปี	1,770,506	1,659,760	2,035,839	
ค่าสินไหมทดแทนและค่าใช้จ่ายในการจัดการ				
ค่าสินไหมทดแทนจ่ายระหว่างปี	(1,755,134)	(1,703,167)	(2,026,582)	
ณ วันที่ 31 ธันวาคม 2557 / 2556, 1 มกราคม 2556	315,052	299,680	343,087	

20. สำรองเบี่ยงประกันภัย

20.1 สำรองเบี่ยงประกันภัยที่ยังไม่ถือเป็นรายได้

(หน่วย: พันบาท)

	งบการเงินรวม / งบการเงินเฉพาะกิจการ	
	2557	2556
ณ วันที่ 1 มกราคม 2557/2556	1,021,135	1,078,121
เบี่ยงประกันภัยรับในระหว่างปี	2,897,001	2,786,817
เบี่ยงประกันภัยที่ถือเป็นรายได้ในระหว่างปี	(2,861,248)	(2,843,803)
ณ วันที่ 31 ธันวาคม 2557 / 2556	1,056,888	1,021,135

20.2 สำรองความเสี่ยงภัยที่ยังไม่สิ้นสุด

ณ วันที่ 31 ธันวาคม 2557 กลุ่มบริษัทไม่มีการตั้งสำรองความเสี่ยงภัยที่ยังไม่สิ้นสุด เนื่องจากสำรองความเสี่ยงภัยที่ยังไม่สิ้นสุดที่ประมาณขึ้นของกลุ่มบริษัทมีจำนวน 712 ล้านบาท (2556 : 641 ล้านบาท) ซึ่งมีจำนวนต่ำกว่าสำรองเบี่ยงประกันภัยที่ยังไม่ถือเป็นรายได้

21. หนี้สินอื่นตามกรรมธรรม์

(หน่วย: พันบาท)

	งบการเงินรวม / งบการเงินเฉพาะกิจการ		งบการเงิน เฉพาะกิจการ	
	31 ธันวาคม 2557	31 ธันวาคม 2556 (ปรับปรุงใหม่)	1 มกราคม 2556 (ปรับปรุงใหม่)	
เงินฝากเนื่องจากกรรมธรรม์ประกันภัย	6,918,339	6,545,061	6,303,569	
เบี้ยประกันรับล่วงหน้า	723,867	869,941	1,012,142	
รวม	7,642,206	7,415,002	7,315,711	

22. ผลประโยชน์พนักงานค้างจ่าย

(หน่วย: พันบาท)

	งบการเงินรวม		งบการเงินเฉพาะกิจการ	
	2557	2557	2556	
งบแสดงฐานะการเงิน				
ภาระผูกพันในงบแสดงฐานะการเงินสำหรับ				
ผลประโยชน์พนักงานระยะสั้น	160,794	159,984	141,672	
ผลประโยชน์หลังออกจากงาน	138,344	137,552	128,651	
ผลประโยชน์ระยะยาวอื่น	30,276	30,182	29,060	
รวม	329,414	327,718	299,383	

(หน่วย: พันบาท)

สำหรับปีสิ้นสุดวันที่ 31 ธันวาคม	งบการเงินรวม		งบการเงินเฉพาะกิจการ	
	หมายเหตุ	2557	2557	2556
งบกำไรขาดทุน				
รับรู้ในกำไรหรือขาดทุน				
ผลประโยชน์พนักงานระยะสั้น		872,277	870,628	814,225
โครงการสมทบเงินที่กำหนดไว้		33,336	33,252	28,420
ผลประโยชน์หลังออกจากงาน		9,693	8,900	9,827
ผลประโยชน์ระยะยาวอื่น		1,216	1,123	(7,373)
รวม	31	916,522	913,903	845,099

หมายเหตุประกอบงบการเงิน

ผลประโยชน์พนักงานหลังออกจากงาน

กลุ่มบริษัทมีโครงการผลประโยชน์พนักงาน รวมทั้งโครงการผลประโยชน์หลังออกจากงาน และโครงการผลประโยชน์ระยะยาวอื่น ซึ่งโครงการผลประโยชน์ที่กำหนดไว้ที่ไม่ได้จัดให้มีกองทุน

บริษัทจัดการโครงการผลประโยชน์หลังออกจากงานตามข้อกำหนดของพระราชบัญญัติคุ้มครองแรงงาน พ.ศ. 2541 ในการให้ผลประโยชน์เมื่อเกษียณแก่พนักงานตามลัทธิและอายุงาน

ภาระผูกพันตามงบแสดงฐานะการเงินมีดังต่อไปนี้

(หน่วย: พันบาท)

	งบการเงินรวม	งบการเงินเฉพาะกิจการ	
	2557	2557	2556
มูลค่าปัจจุบันของภาระผูกพันที่ไม่ได้จัดให้มีกองทุน			
ผลประโยชน์หลังออกจากงาน	138,344	137,552	128,651
ผลประโยชน์ระยะยาวอื่น	30,276	30,182	29,060
ภาระผูกพันตามงบแสดงฐานะการเงิน	168,620	167,734	157,711

การเปลี่ยนแปลงในมูลค่าปัจจุบันของภาระผูกพันของโครงการผลประโยชน์พนักงาน

(หน่วย: พันบาท)

	งบการเงินรวม	งบการเงินเฉพาะกิจการ	
	2557	2557	2556
ภาระผูกพันของโครงการผลประโยชน์ ณ วันที่ 1 มกราคม	157,711	157,711	155,257
ต้นทุนบริการปัจจุบัน	27,589	26,733	18,823
ดอกเบี้ย	6,587	6,557	6,416
ผลประโยชน์จ่าย	(7,491)	(7,491)	(10,025)
กำไรจากการประเมินตามหลักคณิตศาสตร์ประกันภัยที่รับรู้ในกำไรขาดทุน	(15,776)	(15,776)	(12,760)
ภาระผูกพันของโครงการผลประโยชน์ ณ วันที่ 31 ธันวาคม	168,620	167,734	157,711

ค่าใช้จ่ายที่รับรู้ในกำไรหรือขาดทุน

(หน่วย: พันบาท)

	งบการเงินรวม	งบการเงินเฉพาะกิจการ	
	2557	2557	2556
สำหรับปีสิ้นสุดวันที่ 31 ธันวาคม			
ต้นทุนบริการปัจจุบัน	27,589	26,733	18,823
ดอกเบี้ย	6,587	6,557	6,416
กำไรจากการประเมินตามหลักคณิตศาสตร์ประกันภัยที่รับรู้ในกำไรขาดทุน	(15,776)	(15,776)	(12,760)
รวม	18,400	17,514	12,479

ค่าใช้จ่ายที่รับรู้ในรายการต่อไปนี้ในงบกำไรขาดทุน

(หน่วย: พันบาท)

สำหรับปีสิ้นสุดวันที่ 31 ธันวาคม	งบการเงินรวม		งบการเงินเฉพาะกิจการ
	2557	2557	2556
ค่าใช้จ่ายในการรับประกันภัยอื่น	682	682	486
ค่าสินไหมทดแทนและค่าใช้จ่ายในการจัดการสินไหมทดแทน	429	429	306
ค่าใช้จ่ายในการดำเนินงาน	17,289	16,403	11,687
รวม	18,400	17,514	12,479

ข้อสมมติหลักในการประมาณการตามหลักการคณิตศาสตร์ประกันภัย ที่ใช้ในการคำนวณภาระผูกพันภายใต้โครงการผลประโยชน์ที่กำหนดไว้ ณ วันที่ 31 ธันวาคม 2557 และ 2556 มีดังต่อไปนี้

(ร้อยละ)

	2557	2556
ข้อสมมติฐานทางการเงิน		
อัตราคิดลด	4.25, 3.75	4.25, 3.75
อัตราเงินเฟ้อ	3.00	3.00
การเพิ่มขึ้นของเงินเดือนในอนาคต	6.00	5.75
อัตราการเปลี่ยนแปลงในจำนวนพนักงาน (ขึ้นอยู่กับช่วงอายุของพนักงาน)	รายเดือน 2.80 - 7.75 และรายวัน 2.80 - 7.75	รายเดือน 1 - 8 และรายวัน 3 - 9
ราคาของรูปพรรณต่อน้ำหนัก 1 บาท (บาท)	19,000	20,000

ข้อสมมติฐานเกี่ยวกับอัตราภาระในอนาคตถือตามข้อมูลทางสถิติที่เผยแพร่ทั่วไปและตารางภาระ

หมายเหตุประกอบงบการเงิน

23. หนี้สินอื่น

(หน่วย: พันบาท)

	งบการเงินรวม		งบการเงินเฉพาะกิจการ	
	31 ธันวาคม 2557	31 ธันวาคม 2557	31 ธันวาคม 2556 (ปรับปรุงใหม่)	1 มกราคม 2556 (ปรับปรุงใหม่)
เจ้าหนี้ตามสัญญาซื้อขายล่วงหน้า และแลกเปลี่ยนเงินตราต่างประเทศ	1,024,799	1,024,799	798,974	35,678
ค่านำหนี้จ้างจ่าย	460,839	460,551	471,892	474,992
ค่าใช้จ่ายค้างจ่าย	316,853	316,020	310,852	279,245
ภาษีธุรกิจเฉพาะค้างจ่าย	117,728	117,728	93,982	73,544
เบี่ยประกันภัยที่ได้รับเงินแล้วแต่กรมธรรม์ยังไม่อนุมัติ	101,961	101,961	161,133	102,989
เจ้าหนี้กรณียกเว้นค่าเบี่ยประกัน	93,757	93,757	93,382	95,834
เงินรับรอกการโอนบัญชี	80,763	80,763	94,693	81,627
ภาษีหัก ณ ที่จ่ายค้างจ่าย	23,263	23,263	25,541	57,780
อื่นๆ	18,739	17,107	34,053	53,211
รวม	2,238,702	2,235,949	2,084,502	1,254,900

24. ทุนเรือนหุ้น

(หน่วย: พันบาท)

	งบการเงินรวม / งบการเงินเฉพาะกิจการ				
	2557		2556		
	มูลค่าหุ้นต่อหุ้น (บาท)	จำนวนหุ้น	จำนวนเงิน	จำนวนหุ้น	จำนวนเงิน
ทุนจดทะเบียน					
ณ วันที่ 1 มกราคม					
- หุ้นสามัญ	1	1,220,000	1,220,000	1,220,000	1,220,000
ออกหุ้นใหม่	1	488,000	488,000	-	-
ณ วันที่ 31 ธันวาคม					
- หุ้นสามัญ	1	1,708,000	1,708,000	1,220,000	1,220,000

ผู้ถือหุ้นสามัญจะได้รับสิทธิในการรับเงินปันผลจากการประกาศจ่ายเงินปันผล และมีสิทธิออกเสียงลงคะแนนหนึ่งเสียงต่อหนึ่งหุ้นในที่ประชุมของกลุ่มบริษัท

การออกหุ้นสามัญ

ตามมติที่ประชุมวิสามัญผู้ถือหุ้นของกลุ่มบริษัทเมื่อวันที่ 25 กันยายน 2557 ผู้ถือหุ้นมีมติอนุมัติเพิ่มทุนจดทะเบียนของกลุ่มบริษัทจากจำนวน 1,220 ล้านบาท เป็นจำนวน 1,708 ล้านบาท มูลค่าหุ้นที่ตราไว้หุ้นละ 1 บาท จำนวนเงิน 488 ล้านบาท วัตถุประสงค์เพื่อรองรับการจ่ายหุ้นปันผลและการใช้สิทธิของใบสำคัญแสดงสิทธิที่จะซื้อหุ้นสามัญ บริษัทได้จดทะเบียนเพิ่มทุนกับกระทรวงพาณิชย์เมื่อวันที่ 30 ตุลาคม 2557

ตามมติที่ประชุมวิสามัญผู้ถือหุ้นของกลุ่มบริษัทเมื่อวันที่ 12 ธันวาคม 2557 ผู้ถือหุ้นพิจารณาอนุมัติจัดสรรหุ้นที่เหลือจากการจัดสรรหุ้นปันผลจำนวน 2,775,000 หุ้นสำหรับการเสนอขายหุ้นให้แก่บุคคลในวงจำกัดในราคา 47.25 บาทต่อหุ้นและเสนอขายต่อกองทุนสำรองเลี้ยงชีพพนักงานบริษัท กรุงเทพประกันชีวิต จำกัด (มหาชน) จำนวน 362 หุ้นในราคา 1 บาทต่อหุ้น รวมเป็นการรับชำระค่าหุ้นที่ออกและเรียกชำระแล้วจำนวน 2.8 ล้านบาท และส่วนเกินมูลค่าหุ้นจำนวน 128.3 ล้านบาท รวมเป็นจำนวน 131.1 ล้านบาท รวมทั้งหมดเป็นการรับชำระค่าหุ้นที่ออกและเรียกชำระแล้วจำนวน 485.1 ล้านบาท และมีส่วนเกินมูลค่าหุ้นจำนวน 128.3 ล้านบาท

ส่วนเกินมูลค่าหุ้น

ตามบทบัญญัติแห่งพระราชบัญญัติบริษัทมหาชนจำกัด พ.ศ. 2535 มาตรา 51 ในกรณีบริษัทเสนอขายหุ้นสูงกว่ามูลค่าหุ้นที่จดทะเบียนไว้ บริษัทต้องนำค่าหุ้นส่วนเกินนี้ตั้งเป็นทุนสำรอง (“ส่วนเกินมูลค่าหุ้น”) ส่วนเกินมูลค่าหุ้นนี้จะนำไปจ่ายเป็นเงินปันผลไม่ได้

งบการเงินรวม / งบการเงินเฉพาะกิจการ

รายการกระทบยอดสำหรับปีสิ้นสุดวันที่ 31 ธันวาคม 2557 และ 2556 มีดังนี้

(หน่วย: พันบาท)

	หุ้นสามัญ		ส่วนเกินมูลค่าหุ้น	สำรองส่วนเกิน	เงินรับล่วงหน้าค่าหุ้น
	ที่ออกและชำระแล้ว			จากการจ่ายโดยใช้	จากการใช้สิทธิใบสำคัญ
	จำนวนหุ้น (พันหุ้น)	จำนวนเงิน	จำนวนเงิน	จำนวนเงิน	จำนวนเงิน
ยอดคงเหลือ ณ วันที่					
1 มกราคม 2557	1,211,714	1,211,714	2,846,251	66,069	1,246
ออกหุ้นสามัญจากการใช้สิทธิใบสำคัญ					
แสดงสิทธิรุ่นที่ 1 (หมายเหตุ 26)	1,036	1,036	12,945	-	(1,246)
ค่าใช้จ่ายจากการจ่ายโดยใช้หุ้น					
เป็นเกณฑ์ - ใบสำคัญแสดงสิทธิ					
รุ่นที่ 2 (หมายเหตุ 26)	-	-	-	37,753	-
เพิ่มหุ้นสามัญจากการจ่ายหุ้นปันผล	482,325	482,325	-	-	-
เพิ่มหุ้นสามัญจากการเสนอขาย					
ให้แก่บุคคลในวงจำกัด และ					
จากการเสนอขายให้แก่กองทุน					
สำรองเลี้ยงชีพพนักงานของบริษัท	2,775	2,775	128,344	-	-
ยอดคงเหลือ					
ณ วันที่ 31 ธันวาคม 2557	1,697,850	1,697,850	2,987,540	103,822	-

หมายเหตุประกอบงบการเงิน

(หน่วย: พันบาท)

	หุ้นสามัญ ที่ออกและชำระแล้ว		ส่วนเกินมูลค่าหุ้น	สำรองส่วนเกิน	เงินรับล่วงหน้าค่าหุ้น
	จำนวนหุ้น (พันหุ้น)	จำนวนเงิน		จากการจ่ายโดยใช้ หุ้นเป็นเกณฑ์	จากการใช้สิทธิใบสำคัญ แสดงสิทธิ
			จำนวนเงิน	จำนวนเงิน	จำนวนเงิน
ยอดคงเหลือ ณ วันที่					
1 มกราคม 2556	1,204,772	1,204,772	2,759,470	28,315	35,477
ออกหุ้นสามัญจากการใช้สิทธิใบสำคัญ แสดงสิทธิรุ่นที่ 1	6,942	6,942	86,781	-	(35,477)
เงินรับล่วงหน้าค่าหุ้นจากการใช้สิทธิ ใบสำคัญแสดงสิทธิ (หมายเหตุ 26)	-	-	-	-	1,246
ค่าใช้จ่ายจากการจ่ายโดยใช้หุ้น เป็นเกณฑ์ - ใบสำคัญแสดงสิทธิ รุ่นที่ 2 (หมายเหตุ 26)	-	-	-	37,754	-
ยอดคงเหลือ					
ณ วันที่ 31 ธันวาคม 2556	1,211,714	1,211,714	2,846,251	66,069	1,246

25. สำรอง

สำรองประกอบด้วย

การจัดสรรกำไรและ/หรือกำไรสะสม

สำรองตามกฎหมาย

ตามบทบัญญัติแห่งพระราชบัญญัติบริษัทมหาชนจำกัด พ.ศ. 2535 มาตรา 116 บริษัทจะต้องจัดสรรทุนสำรอง (“สำรองตามกฎหมาย”) อย่างน้อยร้อยละ 5 ของกำไรสุทธิประจำปีหลังจากหักขาดทุนสะสมยกมา (ถ้ามี) จนกว่าสำรองดังกล่าวมีจำนวนไม่น้อยกว่าร้อยละ 10 ของทุนจดทะเบียนเงินสำรองนี้จะนำไปจ่ายเป็นเงินปันผลไม่ได้

ณ วันที่ 31 ธันวาคม 2557 บริษัทมีทุนสำรองตามกฎหมายเป็นจำนวน 170.8 ล้านบาท (2556 : 122.0 ล้านบาท)

สำรองทั่วไป

ณ วันที่ 31 ธันวาคม 2557 และ 2556 สำรองทั่วไปจำนวน 400 ล้านบาท เป็นสำรองซึ่งกลุ่มบริษัทได้กันไว้โดยไม่ได้ระบุวัตถุประสงค์ใดโดยเฉพาะ

องค์ประกอบอื่นของส่วนของผู้ถือหุ้น

ผลต่างจากการเปลี่ยนแปลงในมูลค่ายุติธรรมของเงินลงทุนเพื่อขาย

ผลต่างจากการเปลี่ยนแปลงในมูลค่ายุติธรรมของเงินลงทุนเพื่อขายแสดงในส่วนของผู้ถือหุ้นประกอบด้วยผลรวมการเปลี่ยนแปลงในมูลค่ายุติธรรมของเงินลงทุนเพื่อขายจนกระทั่งมีการตัดรายการหรือเกิดการด้อยค่า

การเคลื่อนไหวในทุนสำรอง

การเคลื่อนไหวในทุนสำรองแสดงรายการในงบแสดงการเปลี่ยนแปลงส่วนของผู้ถือหุ้น

26. การจ่ายโดยใช้หุ้นเป็นเกณฑ์ - ใบสำคัญแสดงสิทธิ

ที่ประชุมสามัญผู้ถือหุ้นครั้งที่ 2 ของบริษัทเมื่อวันที่ 23 พฤศจิกายน 2550 มีมติอนุมัติให้ออกใบสำคัญแสดงสิทธิ รุ่นที่ 1 ชนิดระบุชื่อและโอนเปลี่ยนมือไม่ได้เพื่อการเสนอขายแก่พนักงานบริษัทจำนวน 20 ล้านหน่วย โดยใบสำคัญแสดงสิทธิรุ่นที่ 1 มีการจัดสรรทั้งสิ้น 12.85 ล้านหน่วย คงเหลือสิทธิที่ยังไม่ได้จัดสรรจำนวน 7.15 ล้านหน่วย โดยมีมติของที่ประชุมสามัญผู้ถือหุ้นเมื่อวันที่ 26 เมษายน 2554 อนุมัติให้ยกเลิกใบสำคัญแสดงสิทธิรุ่นที่ 1 จำนวน 7.15 ล้านหน่วย และอนุมัติให้ออกใบสำคัญแสดงสิทธิรุ่นที่ 2 ชนิดระบุชื่อและโอนเปลี่ยนมือไม่ได้จำนวน 7.15 ล้านหน่วยแทนและได้มีการจัดสรรให้พนักงานโดยกำหนดให้วันที่ 1 เมษายน 2555 เป็นวันที่ให้สิทธิแก่พนักงาน และ/หรือผู้บริหาร

รายละเอียดการอนุมัติการจัดสรรใบสำคัญแสดงสิทธิให้แก่พนักงานสรุปได้ดังนี้

(พันหน่วย)

อนุมัติโดยคณะกรรมการบริหารของบริษัท	จำนวนใบสำคัญแสดงสิทธิ		
	ใบสำคัญแสดงสิทธิรุ่นที่ 1	ใบสำคัญแสดงสิทธิรุ่นที่ 2	รวม
วันที่ 29 พฤษภาคม 2551	11,500	-	11,500
วันที่ 11 สิงหาคม 2552	1,350	-	1,350
วันที่ 22 กุมภาพันธ์ 2555	-	7,150	7,150
รวม	12,850	7,150	20,000

ทั้งนี้ใบสำคัญแสดงสิทธิดังกล่าวมีอายุ 5 ปี นับตั้งแต่วันที่ออกใบสำคัญแสดงสิทธิหรือเมื่อพ้นสภาพการเป็นพนักงานของบริษัทโดยมีอัตราใช้สิทธิคือ ใบสำคัญแสดงสิทธิ 1 หน่วย มีสิทธิซื้อหุ้นสามัญได้จำนวน 1 หุ้น ในราคาใช้สิทธิเท่ากับราคา 13.50 บาท สำหรับใบสำคัญแสดงสิทธิรุ่นที่ 1 และในราคาใช้สิทธิเท่ากับราคา 35 บาท สำหรับใบสำคัญแสดงสิทธิรุ่นที่ 2 โดยสามารถใช้สิทธิครั้งแรกเมื่อครบ 3 ปี นับจากวันที่ได้รับใบสำคัญแสดงสิทธิ

เนื่องจากใบสำคัญแสดงสิทธิรุ่นที่ 2 ได้รับอนุมัติให้ออกโดยที่ประชุมสามัญผู้ถือหุ้นภายหลังวันที่ 1 มกราคม 2554 ซึ่งมาตรฐานการรายงานทางการเงินฉบับที่ 2 เรื่องการจ่ายโดยใช้หุ้นเป็นเกณฑ์มีผลบังคับใช้แล้ว บริษัทจึงได้คำนวณมูลค่ายุติธรรมของของสิทธิซื้อหุ้น ณ วันออกสิทธิเฉลี่ยเท่ากับ 20.45 บาทต่อหุ้น เพื่อบันทึกค่าใช้จ่ายโดยใช้หุ้นเป็นเกณฑ์เพื่อให้เป็นไปตามข้อกำหนดของมาตรฐานการบัญชีฉบับดังกล่าว

ข้อมูลที่ใช้ในการคำนวณมูลค่ายุติธรรมของสิทธิซื้อหุ้น สรุปได้ดังนี้

อัตราเงินปันผลที่คาดหวัง	- อัตราร้อยละ 1.5
ความผันผวนของราคาหุ้นที่คาดการณ์	- อัตราร้อยละ 39.9 (ประมาณโดยอ้างอิงจากข้อมูลในอดีตของราคาหุ้นของบริษัท)
อัตราดอกเบี้ยปลอดความเสี่ยง	- อัตราร้อยละ 3.51 ถึง อัตราร้อยละ 3.64
อายุของสิทธิซื้อหุ้น	- ไม่เกิน 5 ปีนับตั้งแต่วันที่ออกใบสำคัญแสดงสิทธิหรือเมื่อพ้นสภาพการเป็นพนักงานของบริษัท
แบบจำลองที่ใช้	- Black Schole - continuous model

หมายเหตุประกอบงบการเงิน

ค่าใช้จ่ายพนักงานที่เกิดจากการจ่ายโดยใช้หุ้นเป็นเกณฑ์ (ใบสำคัญแสดงสิทธิรุ่นที่ 2) รับรู้สำหรับปีสิ้นสุดวันที่ 31 ธันวาคม 2557 มีจำนวน 38 ล้านบาท (2556 : 38 ล้านบาท)

รายการเปลี่ยนแปลงจำนวนหน่วยของใบสำคัญแสดงสิทธิในระหว่างปีสิ้นสุดวันที่ 31 ธันวาคม 2557 และ 2556 สรุปได้ดังนี้

(พันหน่วย)

	31 ธันวาคม 2557		
	จำนวนใบสำคัญแสดงสิทธิ		
	ใบสำคัญ แสดงสิทธิรุ่นที่ 1	ใบสำคัญ แสดงสิทธิรุ่นที่ 2	รวม
จำนวนที่ยังไม่ได้ใช้ ณ วันที่ 1 มกราคม 2557	943	7,150	8,093
ใช้สิทธิในระหว่างปี	(943)	-	(943)
จำนวนที่ยังไม่ได้ใช้สิทธิ ณ วันที่ 31 ธันวาคม 2557	-	7,150	7,150

(พันหน่วย)

	31 ธันวาคม 2556		
	จำนวนใบสำคัญแสดงสิทธิ		
	ใบสำคัญ แสดงสิทธิรุ่นที่ 1	ใบสำคัญ แสดงสิทธิรุ่นที่ 2	รวม
จำนวนที่ยังไม่ได้ใช้ ณ วันที่ 1 มกราคม 2556	5,350	7,150	12,500
ใช้สิทธิในระหว่างปี	(4,407)	-	(4,407)
จำนวนที่ยังไม่ได้ใช้สิทธิ ณ วันที่ 31 ธันวาคม 2556	943	7,150	8,093

ในระหว่างปีสิ้นสุดวันที่ 31 ธันวาคม 2557 ผู้ถือหุ้นใบสำคัญแสดงสิทธิรุ่นที่ 1 ได้ใช้สิทธิซื้อหุ้นสามัญของบริษัทจำนวน 0.9 ล้านหน่วย (2556 : 4.4 ล้านหน่วย) ในราคาใช้สิทธิหุ้นละ 13.5 บาท (2556 : 13.5 บาท) คิดเป็นจำนวนรวม 12.7 ล้านบาท (2556 : 59.5 ล้านบาท) โดยมีรายละเอียด ดังนี้

ใช้สิทธิ	จำนวนสิทธิ (พันหน่วย)	ราคาใช้ สิทธิต่อหุ้น (บาท)	รวมเงิน ที่รับชำระ (พันบาท)	ทุนที่ออก และชำระแล้ว (พันบาท)	ส่วนเกิน มูลค่าหุ้น (พันบาท)	เงินรับล่วงหน้า ค่าหุ้นจากการ ใช้สิทธิใบสำคัญ แสดงสิทธิ (พันบาท)	วันที่จดทะเบียน เพิ่มทุน	วันที่ตลาด หลักทรัพย์แห่ง ประเทศไทยรับ เป็นหลักทรัพย์ จดทะเบียน
ครั้งที่ 7	508	13.5	6,863	508	6,355	-	22 เมษายน 2557	28 เมษายน 2557
ครั้งที่ 8	333	13.5	4,495	333	4,162	-	25 กรกฎาคม 2557	30 กรกฎาคม 2557
ครั้งที่ 9	102	13.5	1,377	102	1,275	-	8 ตุลาคม 2557	10 ตุลาคม 2557
รวม ปี 2557	943		12,735	943	11,792	-		

ใช้สิทธิ	จำนวนสิทธิ (พันหน่วย)	ราคาใช้ สิทธิต่อหุ้น (บาท)	รวมเงิน ที่รับชำระ (พันบาท)	ทุนที่ออก และชำระแล้ว (พันบาท)	ส่วนเกิน มูลค่าหุ้น (พันบาท)	เงินรับล่วงหน้า ค่าหุ้นจากการ ใช้สิทธิใบสำคัญ แสดงสิทธิ (พันบาท)	วันที่จดทะเบียน เพิ่มทุน	วันที่ตลาด หลักทรัพย์แห่ง ประเทศไทยรับ เป็นหลักทรัพย์ จดทะเบียน
ครั้งที่ 3	3,402	13.5	45,920	3,402	42,518	-	25 เมษายน 2556	26 เมษายน 2556
ครั้งที่ 4	799	13.5	10,787	799	9,988	-	16 กรกฎาคม 2556	17 กรกฎาคม 2556
ครั้งที่ 5	114	13.5	1,539	114	1,425	-	18 ตุลาคม 2556	22 ตุลาคม 2556
ครั้งที่ 6	92	13.5	1,246	-	-	1,246	20 มกราคม 2557	21 มกราคม 2557
รวม ปี 2556	4,407		59,492	4,315	53,931	1,246		

27. ส่วนงานดำเนินงาน

ฝ่ายบริหารเห็นว่ากลุ่มบริษัทดำเนินธุรกิจหลักในส่วนงานดำเนินงานที่รายงานเพียงส่วนงานเดียวคือธุรกิจประกันชีวิต และดำเนินธุรกิจในเขตภูมิศาสตร์เดียวคือประเทศไทย ข้อมูลที่นำเสนอในงบการเงินสอดคล้องกับรายงานภายในของบริษัทที่มีอำนาจตัดสินใจสูงสุดด้านการดำเนินงานได้รับและสอบทานอย่างสม่ำเสมอ ทั้งนี้ผู้มีอำนาจตัดสินใจสูงสุดด้านการดำเนินงานของกลุ่มบริษัทคือกรรมการผู้จัดการใหญ่

สำหรับปีสิ้นสุดวันที่ 31 ธันวาคม 2557 และ 2556 ไม่มีรายได้จากลูกค้ารายใดที่มีมูลค่าเท่ากับหรือมากกว่าร้อยละ 10 ของรายได้ของกลุ่มบริษัท

หมายเหตุประกอบงบการเงิน

28. การรายงานข้อมูลตามประเภทการรับประกันภัย

(หน่วย: พันบาท)

	งบการเงินรวม				
	สำหรับปีสิ้นสุดวันที่ 31 ธันวาคม 2557				
	ผลิตภัณฑ์ประกันชีวิตประเภทดั้งเดิม - แบบไม่มีส่วนร่วมในเงินปันผล	ผลิตภัณฑ์ประกันชีวิตประเภทบำนาญ - แบบไม่มีส่วนร่วมในเงินปันผล	ประกันอุบัติเหตุส่วนบุคคล	อื่นๆ	รวม
รายได้จากการรับประกันภัย					
เบี้ยประกันภัยรับ	51,503,050	268,146	38,932	-	51,810,128
หัก เบี้ยประกันภัยต่อ	(619,925)	-	-	-	(619,925)
เบี้ยประกันภัยรับสุทธิ	50,883,125	268,146	38,932	-	51,190,203
หัก (บวก) เงินสำรองเบี้ยประกันภัยที่ยังไม่ถึงเป็นรายได้	(19,172)	-	1,033	-	(18,139)
รวมรายได้จากการรับประกันภัย	50,863,953	268,146	39,965	-	51,172,064
ค่าใช้จ่ายในการรับประกันภัย					
เงินสำรองประกันชีวิตเพิ่มจากปีก่อน	40,559,784	258,466	-	-	40,818,250
ผลประโยชน์จ่ายตามกรมธรรม์ที่เกิดขึ้นระหว่างปี	11,091,886	4,722	-	-	11,096,608
ค่าสินไหมทดแทนและค่าใช้จ่ายในการจัดการค่าสินไหมทดแทน	1,281,404	-	6,387	-	1,287,791
ค่าจ้างและค่าบำเหน็จ	2,782,905	21,331	1,107	1,633	2,806,976
ค่าใช้จ่ายส่งเสริมการขาย	308,658	1,627	243	43	310,571
ค่าใช้จ่ายในการรับประกันภัยอื่น	28,470	150	22	-	28,642
รวมค่าใช้จ่ายในการรับประกันภัย	56,053,107	286,296	7,759	1,676	56,348,838

(หน่วย: พันบาท)

	งบการเงินเฉพาะกิจการ			
	สำหรับปีสิ้นสุดวันที่ 31 ธันวาคม 2557			
	ผลิตภัณฑ์ ประกันชีวิตประเภท ถัวเต็ม - แบบไม่มี ส่วนร่วมในเงินปันผล	ผลิตภัณฑ์ ประกันชีวิตประเภท บ้านานุ - แบบไม่มี ส่วนร่วมในเงินปันผล	ประกันอุบัติเหตุ ส่วนบุคคล	รวม
รายได้จากการรับประกันภัย				
เบี้ยประกันภัยรับ	51,503,050	268,146	38,932	51,810,128
หัก เบี้ยประกันภัยต่อ	(619,925)	-	-	(619,925)
เบี้ยประกันภัยรับสุทธิ	50,883,125	268,146	38,932	51,190,203
หัก (บวก) เงินสำรองเบี้ยประกันภัย ที่ยังไม่ถึงเป็นรายได้	(19,172)	-	1,033	(18,139)
รวมรายได้จากการรับประกันภัย	50,863,953	268,146	39,965	51,172,064
ค่าใช้จ่ายในการรับประกันภัย				
เงินสำรองประกันชีวิตเพิ่มจากปีก่อน	40,559,784	258,466	-	40,818,250
ผลประโยชน์จ่ายตามกรมธรรม์ ที่เกิดขึ้นระหว่างปี	11,091,886	4,722	-	11,096,608
ค่าสินไหมทดแทนและค่าใช้จ่าย ในการจัดการค่าสินไหมทดแทน	1,281,404	-	6,387	1,287,791
ค่าจ้างและค่าบำเหน็จ	2,782,905	21,331	1,107	2,805,343
ค่าใช้จ่ายส่งเสริมการขาย	308,658	1,627	243	310,528
ค่าใช้จ่ายในการรับประกันภัยอื่น	28,470	150	22	28,642
รวมค่าใช้จ่ายในการรับประกันภัย	56,053,107	286,296	7,759	56,347,162

หมายเหตุประกอบงบการเงิน

(หน่วย: พันบาท)

	งบการเงินเฉพาะกิจการ			
	สำหรับปีสิ้นสุดวันที่ 31 ธันวาคม 2556			
	ผลิตภัณฑ์ ประกันชีวิตประเภท ถัวเต็ม - แบบไม่มี ส่วนร่วมในเงินปันผล	ผลิตภัณฑ์ ประกันชีวิตประเภท บ้านอายุ - แบบไม่มี ส่วนร่วมในเงินปันผล	ประกันอุบัติเหตุ ส่วนบุคคล	รวม
รายได้จากการรับประกันภัย				
เบี้ยประกันภัยรับ	38,856,578	181,703	40,906	39,079,187
หัก เบี้ยประกันภัยต่อ	(565,701)	-	-	(565,701)
เบี้ยประกันภัยรับสุทธิ	38,290,877	181,703	40,906	38,513,486
บวก (หัก) เงินสำรองเบี้ยประกันภัย ที่ยังไม่ถึงเป็นรายได้	284,411	-	(2,715)	281,696
รวมรายได้จากการรับประกันภัย	38,575,288	181,703	38,191	38,795,182
ค่าใช้จ่ายในการรับประกันภัย				
เงินสำรองประกันชีวิตเพิ่มจากปีก่อน	25,190,777	166,438	-	25,357,215
ผลประโยชน์จ่ายตามกรมธรรม์ ที่เกิดขึ้นระหว่างปี	9,596,512	2,793	-	9,599,305
ค่าสินไหมทดแทนและค่าใช้จ่าย ในการจัดการค่าสินไหมทดแทน	1,243,615	-	8,307	1,251,922
ค่าจ้างและค่าบำเหน็จ	2,685,276	18,960	971	2,705,207
ค่าใช้จ่ายส่งเสริมการขาย	349,609	1,647	346	351,602
ค่าใช้จ่ายในการรับประกันภัยอื่น	30,838	145	30	31,013
รวมค่าใช้จ่ายในการรับประกันภัย	39,096,627	189,983	9,654	39,296,264

29. รายได้จากการลงทุนสุทธิ

(หน่วย: พันบาท)

สำหรับปีสิ้นสุดวันที่ 31 ธันวาคม	หมายเหตุ	งบการเงินรวม /	งบการเงิน
		งบการเงินเฉพาะกิจการ	เฉพาะกิจการ
		2557	2556
เงินปันผลรับ			
กิจการที่เกี่ยวข้องกันอื่น	35	244,824	161,122
กิจการอื่น		717,593	575,917
		962,417	737,039
ดอกเบี๋ยรับ			
กิจการที่เกี่ยวข้องกันอื่น	35	564,814	345,587
กิจการอื่น		7,325,763	6,027,729
		7,890,577	6,373,316
ค่าใช้จ่ายจากการลงทุน		(41,364)	(54,482)
รวม		8,811,630	7,055,873

30. ค่าใช้จ่ายในการดำเนินงาน

(หน่วย: พันบาท)

	หมายเหตุ	งบการเงินรวม	งบการเงินเฉพาะกิจการ	
		2557	2557	2556
ค่าใช้จ่ายพนักงานที่ไม่ใช่ค่าใช้จ่าย				
การรับประกันภัยและการจัดการ				
ค่าสินไหมทดแทน	31	874,696	872,077	807,726
ค่าใช้จ่ายเกี่ยวกับอาคาร สถานที่และอุปกรณ์				
ที่ไม่ใช่ค่าใช้จ่ายการรับประกันภัย		154,534	154,454	150,446
ค่าภาษีอากร		222,340	222,340	183,178
ค่าใช้จ่ายในการดำเนินงานอื่น		629,147	628,820	579,012
รวม		1,880,717	1,877,691	1,720,362

หมายเหตุประกอบงบการเงิน

31. ค่าใช้จ่ายผลประโยชน์ของพนักงาน

(หน่วย: พันบาท)

หมายเหตุ	งบการเงินรวม		งบการเงินเฉพาะกิจการ
	2557	2557	2556
เงินเดือนและค่าแรง	785,343	783,709	732,573
เงินประกันสังคม	13,299	13,284	10,023
เงินสมทบโครงการผลประโยชน์พนักงานที่กำหนดไว้	33,336	33,252	28,421
ผลประโยชน์อื่น	84,544	83,658	74,082
รวม	916,522	913,903	845,099

ค่าใช้จ่ายผลประโยชน์ของพนักงานได้

ถูกปันส่วนดังนี้

ค่าใช้จ่ายในการรับประกันภัยอื่นและค่าใช้จ่าย

ในการจัดการสินไหมทดแทน

ค่าใช้จ่ายในการดำเนินงาน

30

	41,826	41,826	37,373
	874,696	872,077	807,726
รวม	916,522	913,903	845,099

โครงการผลประโยชน์ที่กำหนดไว้

รายละเอียดของโครงการผลประโยชน์ที่กำหนดเปิดเผยในหมายเหตุประกอบงบการเงินข้อ 22

โครงการสมทบเงินที่กำหนดไว้

โครงการสมทบเงินที่กำหนดไว้ได้แก่กองทุนสำรองเลี้ยงชีพสำหรับพนักงานของกลุ่มบริษัทซึ่งจัดตั้งโดยบริษัทบนพื้นฐานความสมัครใจของพนักงานในการเป็นสมาชิกของกองทุน โดยพนักงานจ่ายเงินสะสมในอัตราร้อยละ 5 ถึงอัตราร้อยละ 10 ของเงินเดือนทุกเดือนและบริษัทจ่ายสมทบในอัตราร้อยละ 5 ถึง อัตราร้อยละ 10 ของเงินเดือนของพนักงานทุกเดือน กองทุนสำรองเลี้ยงชีพนี้ได้จัดทะเบียนเป็นกองทุนสำรองเลี้ยงชีพตามข้อกำหนดของกระทรวงการคลังและจัดการกองทุนโดยผู้จัดการกองทุนที่ได้รับอนุญาต

32. ภาษีเงินได้

ภาษีเงินได้ที่รับรู้ในกำไรหรือขาดทุน

(หน่วย: พันบาท)

หมายเหตุ	งบการเงินรวม / งบการเงินเฉพาะกิจการ	
	2557	2556
ภาษีเงินได้ของปีปัจจุบัน		
สำหรับปีปัจจุบัน	2,245,926	1,216,385
ปรับปรุงภาษียีก่อน	1,541	-
ภาษีเงินได้รอการตัดบัญชี		
การเปลี่ยนแปลงของผลต่างชั่วคราว	14	(286,013)
รวม	446,453	930,372

ภาษีเงินได้ที่รับรู้ในกำไรขาดทุนเบ็ดเสร็จอื่น

สำหรับปีสิ้นสุดวันที่ 31 ธันวาคม 2557 และ 2556

(หน่วย: พันบาท)

	งบการเงินรวม / งบการเงินเฉพาะกิจการ			งบการเงินเฉพาะกิจการ		
	2557			2556		
	ภาษีเงินได้	ค่าใช้จ่าย ภาษีเงินได้	สุทธจาก ภาษีเงินได้	ภาษีเงินได้	รายได้ ภาษีเงินได้	สุทธจาก ภาษีเงินได้
ผลต่างจากการเปลี่ยนแปลง						
ในมูลค่ายุติธรรมสุทธิ						
ของเงินลงทุนเพื่อขาย	1,434,151	(286,830)	1,147,321	(952,644)	190,529	(762,115)

หมายเหตุประกอบงบการเงิน

การกระทบบยอดเพื่อหาอัตราภาษีที่แท้จริง

	งบการเงินรวม	
	2557	
	อัตราภาษี (ร้อยละ)	(พันบาท)
กำไรก่อนภาษีเงินได้		3,108,176
จำนวนภาษีตามอัตราภาษีเงินได้นิติบุคคลของประเทศไทย	15, 20	621,635
รายได้ที่ไม่ต้องเสียภาษี		(185,067)
ค่าใช้จ่ายต้องห้ามทางภาษี		8,344
ปรับปรุงภาษียี่ปีก่อน		1,541
รวม	14	446,453

	งบการเงินเฉพาะกิจการ			
	2557		2556	
	อัตราภาษี (ร้อยละ)	(พันบาท)	อัตราภาษี (ร้อยละ)	(พันบาท)
กำไรก่อนภาษีเงินได้		3,111,169		5,310,876
จำนวนภาษีตามอัตราภาษีเงินได้นิติบุคคลของประเทศไทย	20	622,234	20	1,062,175
รายได้ที่ไม่ต้องเสียภาษี		(185,067)		(140,138)
ค่าใช้จ่ายต้องห้ามทางภาษี		7,745		8,335
ปรับปรุงภาษียี่ปีก่อน		1,541		-
รวม	14	446,453	18	930,372

การลดอัตราภาษีเงินได้นิติบุคคล

พระราชกฤษฎีกาตามความในประมวลรัษฎากรว่าด้วยการลดอัตราและยกเว้นรัษฎากร ฉบับที่ 530 พ.ศ. 2554 ลงวันที่ 21 ธันวาคม 2554 ให้ลดอัตราภาษีเงินได้นิติบุคคลสำหรับกำไรสุทธิเป็นระยะเวลาสามรอบระยะเวลาบัญชีได้แก่ปี 2555 2556 และ 2557 จากอัตราร้อยละ 30 เหลืออัตราร้อยละ 23 สำหรับรอบระยะเวลาบัญชี 2555 ที่เริ่มในหรือหลังวันที่ 1 มกราคม 2555 และร้อยละ 20 ของกำไรสุทธิสำหรับสองรอบระยะเวลาบัญชีถัดมา (2556 และ 2557) ที่เริ่มในหรือหลังวันที่ 1 มกราคม 2556 และ 2557 ตามลำดับ พระราชกฤษฎีกาออกตามความในประมวลรัษฎากรว่าด้วยการลดอัตราและยกเว้นรัษฎากร ฉบับที่ 577 พ.ศ. 2557 ลงวันที่ 10 พฤศจิกายน 2557 ขยายเวลาการลดอัตราภาษีเงินได้นิติบุคคลร้อยละ 20 สำหรับรอบระยะเวลาบัญชีปี 2558 ที่เริ่มในหรือหลังวันที่ 1 มกราคม 2558

บริษัทใช้อัตราภาษีเงินได้ที่ลดลงแล้วร้อยละ 20 ในการวัดมูลค่าสินทรัพย์ และหนี้สินภาษีเงินได้รอการตัดบัญชี ณ วันที่ 31 ธันวาคม 2557 และ 2556 ตามคำชี้แจงของสภาวิชาชีพบัญชีที่ออกในปี 2555

33. กำไรต่อหุ้น

กำไรต่อหุ้นขั้นพื้นฐาน

กำไรต่อหุ้นขั้นพื้นฐานสำหรับปีสิ้นสุดวันที่ 31 ธันวาคม 2557 และ 2556 คำนวณจากกำไรสำหรับปีที่เป็นส่วนของผู้ถือหุ้นสามัญของบริษัท และจำนวนหุ้นสามัญที่ออกจำหน่ายแล้วระหว่างปีในแต่ละปีโดยวิธีถัวเฉลี่ยถ่วงน้ำหนัก หลังจากปรับปรุงผลกระทบจากหุ้นปันผลจำนวนประมาณ 482 ล้านหุ้น ซึ่งได้รับอนุมัติจากที่ประชุมวิสามัญประจำปีของผู้ถือหุ้นของบริษัทเมื่อวันที่ 25 กันยายน 2557 ซึ่งได้รวมในการคำนวณกำไรต่อหุ้น ณ วันที่ 31 ธันวาคม 2557 กำไรต่อหุ้นสำหรับปีเปรียบเทียบที่ได้นำเสนอได้ถูกปรับปรุงโดยถือเสมือนว่าการออกหุ้นปันผลได้เกิดขึ้นตั้งแต่วันที่เริ่มต้นของงวดแรกที่เสนอรายงาน โดยแสดงการคำนวณดังนี้

(หน่วย: พันบาท / พันหุ้น)

	งบการเงินรวม		งบการเงินเฉพาะกิจการ	
	2557	2557	2556	(ปรับปรุงใหม่)
กำไรที่เป็นส่วนของผู้ถือหุ้นสามัญของบริษัท (ขั้นพื้นฐาน)	2,661,753	2,664,716	4,380,504	
จำนวนหุ้นสามัญที่ออก ณ วันที่ 1 มกราคม	1,211,807	1,211,807	1,207,400	
ผลกระทบจากการใช้สิทธิใบสำคัญแสดงสิทธิ และการเพิ่มหุ้นสามัญ	1,050	1,050	3,030	
ผลกระทบจากการออกหุ้นปันผล	482,325	482,325	482,325	
จำนวนหุ้นสามัญโดยวิธีถัวเฉลี่ยถ่วงน้ำหนัก (ขั้นพื้นฐาน)	1,695,182	1,695,182	1,692,755	
กำไรต่อหุ้น (ขั้นพื้นฐาน) (บาท)	1.57	1.57	2.59	

กำไรต่อหุ้นปรับลด

กำไรต่อหุ้นปรับลดสำหรับปีสิ้นสุดวันที่ 31 ธันวาคม 2557 และ 2556 คำนวณจากกำไรสำหรับปีที่เป็นส่วนของผู้ถือหุ้นสามัญของบริษัทและจำนวนหุ้นสามัญที่ออกจำหน่ายแล้วระหว่างปีในแต่ละปี (โดยที่ได้ปรับปรุงผลกระทบจากหุ้นปันผล) โดยถัวเฉลี่ยถ่วงน้ำหนักหลังจากที่ได้ปรับปรุงผลกระทบของหุ้นปรับลด โดยสมมติว่าได้มีการแปลงเป็นหุ้นสามัญ ณ วันต้นปีหรือ ณ วันออกหุ้นสามัญเทียบเท่าดังนี้

(หน่วย: พันบาท / พันหุ้น)

	งบการเงินรวม		งบการเงินเฉพาะกิจการ	
	2557	2557	2556	(ปรับปรุงใหม่)
กำไรที่เป็นส่วนของผู้ถือหุ้นสามัญของบริษัท (ขั้นพื้นฐาน)	2,661,753	2,664,716	4,380,504	
จำนวนหุ้นสามัญโดยวิธีถัวเฉลี่ยถ่วงน้ำหนัก (ขั้นพื้นฐาน)	1,695,182	1,695,182	1,692,755	
ผลกระทบจากใบสำคัญแสดงสิทธิ รุ่นที่ 1	296	296	1,852	
ผลกระทบจากใบสำคัญแสดงสิทธิ รุ่นที่ 2	2,972	2,972	2,111	
จำนวนหุ้นสามัญโดยวิธีถัวเฉลี่ยถ่วงน้ำหนัก (ปรับลด)	1,698,450	1,698,450	1,696,718	
กำไรต่อหุ้น (ปรับลด) (บาท)	1.57	1.57	2.58	

หมายเหตุประกอบงบการเงิน

34. เงินปันผล

เงินปันผลจ่ายที่ประกาศจ่ายในระหว่างปี 2557 และ 2556 ประกอบด้วย

	อนุมัติโดยมติ	ประเภท	จำนวน เงินปันผลรวม (ล้านบาท)	จำนวนเงิน ปันผลต่อหุ้น (บาท)	จ่ายให้แก่ ผู้ถือหุ้นเมื่อ
ก) เงินปันผลประจำปี สำหรับปี 2556	ที่ประชุมสามัญประจำปี ของผู้ถือหุ้นเมื่อวันที่ 30 เมษายน 2557 และ อนุมัติโดย คปภ. เมื่อวันที่ 8 เมษายน 2557	เงินสด	618	0.51	พฤษภาคม 2557
ข) เงินปันผลระหว่างกาล จากผลการดำเนินงาน สำหรับงวดหกเดือนสิ้นสุด วันที่ 30 มิถุนายน 2557	ที่ประชุมคณะกรรมการบริษัท เมื่อวันที่ 8 สิงหาคม 2557 ที่ประชุมวิสามัญประจำปี ของผู้ถือหุ้นเมื่อวันที่ 25 กันยายน 2557 และอนุมัติโดย คปภ. เมื่อ วันที่ 12 กันยายน 2557	เงินสด	60	0.05	ตุลาคม 2557
		หุ้นสามัญ (อัตรา 5 หุ้น เดิมต่อ 2 หุ้น ใหม่)	482	0.40	ธันวาคม 2557
รวมเงินปันผลจ่ายในปี 2557			1,160	0.96	
ก) เงินปันผลประจำปี สำหรับปี 2555	ที่ประชุมสามัญประจำปี ของผู้ถือหุ้นเมื่อวันที่ 26 เมษายน 2556 และ อนุมัติโดย คปภ. เมื่อวันที่ 26 เมษายน 2556	เงินสด	434	0.36	พฤษภาคม 2556
ข) เงินปันผลระหว่างกาล จากผลการดำเนินงาน สำหรับงวดหกเดือนสิ้นสุด วันที่ 30 มิถุนายน 2556	ที่ประชุมคณะกรรมการบริษัท เมื่อวันที่ 9 สิงหาคม 2556 และอนุมัติโดย คปภ. เมื่อ วันที่ 29 สิงหาคม 2556	เงินสด	483	0.40	กันยายน 2556
รวมเงินปันผลจ่ายในปี 2556			917	0.76	

35. บุคคลหรือกิจการที่เกี่ยวข้องกัน

เพื่อวัตถุประสงค์ในการจัดทำงบการเงิน บุคคลหรือกิจการเป็นบุคคลหรือกิจการที่เกี่ยวข้องกันกับกลุ่มบริษัท หากกลุ่มบริษัทมีอำนาจควบคุมหรือควบคุมร่วมกันทั้งทางตรงและทางอ้อมหรือมีอิทธิพลอย่างมีสาระสำคัญต่อบุคคลหรือกิจการในการตัดสินใจทางการเงินและการบริหารหรือในทางกลับกัน โดยที่กลุ่มบริษัทมีการควบคุมเดียวกันหรือมีอิทธิพลอย่างมีสาระสำคัญเดียวกัน การเกี่ยวข้องกันนี้อาจเป็นรายบุคคลหรือเป็นกิจการ

ความสัมพันธ์ที่มีกับบริษัทย่อยได้เปิดเผยในหมายเหตุประกอบงบการเงินข้อ 10

สำหรับความสัมพันธ์ที่มีกับผู้บริหารสำคัญ และบุคคลหรือกิจการที่เกี่ยวข้องกันอื่น มีดังนี้

ชื่อกิจการ / บุคคล	ประเทศที่ตั้ง / สัญชาติ	ลักษณะความสัมพันธ์
ผู้บริหารสำคัญ	ไทย	บุคคลที่มีอำนาจและความรับผิดชอบการวางแผน สั่งการและควบคุมกิจกรรมต่างๆ ของกิจการไม่ว่าทางตรงหรือทางอ้อม ทั้งนี้รวมถึงกรรมการของกลุ่มบริษัท (ไม่ว่าจะทำหน้าที่ในระดับบริหารหรือไม่)
Nippon Life Insurance Company	ญี่ปุ่น	ผู้ถือหุ้นใหญ่ร้อยละ 24.4
บริษัท วัฒนโสภณพณิช จำกัด	ไทย	ผู้ถือหุ้นใหญ่ร้อยละ 13.2
บริษัท บี แอล เอ อินชัวร์นส์ โบรกเกอร์ จำกัด	ไทย	เป็นบริษัทย่อยของกลุ่มบริษัทตั้งแต่วันที่ 7 กรกฎาคม 2557 และมีกรรมการบางส่วนเป็นผู้บริหารของกลุ่มบริษัท
ธนาคารกรุงเทพ จำกัด (มหาชน)	ไทย	มีผู้ถือหุ้นบางส่วนร่วมกัน
บริษัท กรุงเทพประกันภัย จำกัด (มหาชน)	ไทย	การถือหุ้นและมีกรรมการบางส่วนร่วมกัน
บริษัท โรงพยาบาลบำรุงราษฎร์ จำกัด (มหาชน)	ไทย	มีผู้ถือหุ้นและมีกรรมการบางส่วนร่วมกัน
บริษัท อาคารกรุงเทพธุรกิจ (1987) จำกัด	ไทย	มีผู้ถือหุ้นและมีกรรมการบางส่วนร่วมกัน
บริษัท ทริส คอร์ปอเรชั่น จำกัด	ไทย	มีผู้ถือหุ้นและมีกรรมการบางส่วนร่วมกัน
บริษัท หลักทรัพย์จัดการกองทุนรวม บัวหลวง จำกัด	ไทย	มีผู้ถือหุ้นและมีกรรมการบางส่วนร่วมกัน
บริษัท ยูเนียนอุตสาหกรรมสิ่งทอ จำกัด (มหาชน)	ไทย	มีผู้ถือหุ้นบางส่วนร่วมกัน
บริษัท นารายณ์ร่วมพัฒนา จำกัด	ไทย	ถือหุ้นโดยบุคคลที่เกี่ยวข้องกับผู้ถือหุ้นรายใหญ่ของกลุ่มบริษัท
บริษัท ไทคอน อินดัสเทรียล คอนเน็คชั่น จำกัด (มหาชน)	ไทย	ถือหุ้นโดยบุคคลที่เกี่ยวข้องกับผู้ถือหุ้นรายใหญ่ของกลุ่มบริษัท
บริษัท อาเซียคลังสินค้า จำกัด	ไทย	ถือหุ้นโดยผู้ถือหุ้นรายใหญ่ของกลุ่มบริษัท
บริษัท ทีเอ็ม ดีไซน์ จำกัด	ไทย	ถือหุ้นโดยบุคคลที่เกี่ยวข้องกับผู้ถือหุ้นรายใหญ่ของกลุ่มบริษัท
บริษัท หลักทรัพย์ บัวหลวง จำกัด (มหาชน)	ไทย	เป็นบริษัทย่อยของผู้ถือหุ้นรายใหญ่ของกลุ่มบริษัท
บริษัท ไทยรับประกันชีวิต จำกัด (มหาชน) (1)	ไทย	เป็นบริษัทย่อยของบริษัท ไทยรับประกันภัยต่อ จำกัด (มหาชน)
บริษัท ไทยรับประกันภัยต่อ จำกัด (มหาชน)	ไทย	มีกรรมการบางส่วนร่วมกัน
บริษัท สรชัยวิวัฒน์ จำกัด	ไทย	มีกรรมการบางส่วนร่วมกัน
บริษัท โรงพยาบาลพญาไท 1 จำกัด (3)	ไทย	มีกรรมการบางส่วนร่วมกัน
บริษัท โรงพยาบาลพญาไท 2 จำกัด (3)	ไทย	มีกรรมการบางส่วนร่วมกัน
บริษัท โรงพยาบาลพญาไท 3 จำกัด (2)	ไทย	มีกรรมการบางส่วนร่วมกัน
บริษัท สมิตีเวช จำกัด (มหาชน)	ไทย	มีกรรมการบางส่วนร่วมกัน
บริษัท น้ำตาลราชบุรี จำกัด	ไทย	มีกรรมการบางส่วนร่วมกัน
บริษัท เจริญโภคภัณฑ์อาหาร จำกัด (มหาชน)	ไทย	มีกรรมการบางส่วนร่วมกัน
บริษัท อินโดรามา เวนเจอร์ส จำกัด (มหาชน)	ไทย	มีกรรมการบางส่วนร่วมกัน
บริษัท เอก-ชัย ดีสทริบิวชั่น ซิสเทม จำกัด	ไทย	มีกรรมการบางส่วนร่วมกัน
Asia Insurance Company Limited	ฮ่องกง	มีกรรมการบางส่วนร่วมกัน
บริษัท บางปะอิน กอล์ฟ จำกัด	ไทย	มีกรรมการบางส่วนร่วมกัน
บริษัท บางกอก มิตรบุษิณี ยูเอฟเจ ลิส จำกัด	ไทย	มีกรรมการบางส่วนร่วมกัน
บริษัท โรมอนแลนด์ จำกัด (มหาชน)	ไทย	มีกรรมการบางส่วนร่วมกัน

หมายเหตุประกอบงบการเงิน

- (1) ถือหุ้นกิจการที่เกี่ยวข้องกันจนถึงวันที่ 31 กรกฎาคม 2556 เนื่องจากกลุ่มบริษัทไม่มีกรรมการร่วมกันกับบริษัท ไทยรีประกันชีวิต จำกัด (มหาชน) ตั้งแต่วันดังกล่าวแล้ว
- (2) ถือหุ้นกิจการที่เกี่ยวข้องกันจนถึงวันที่ 8 พฤษภาคม 2556 เนื่องจากกลุ่มบริษัทไม่มีกรรมการร่วมกันกับบริษัท โรงพยาบาลพญาไท 3 จำกัด ตั้งแต่วันดังกล่าวแล้ว
- (3) ถือหุ้นกิจการที่เกี่ยวข้องกันจนถึงวันที่ 7 พฤษภาคม 2557 เนื่องจากกลุ่มบริษัทไม่มีกรรมการร่วมกันกับบริษัท โรงพยาบาลพญาไท 1 จำกัด และโรงพยาบาลพญาไท 2 จำกัด ตั้งแต่วันดังกล่าวแล้ว

นโยบายการกำหนดราคาสำหรับรายการกับบุคคลหรือกิจการที่เกี่ยวข้องกันอธิบายได้ดังต่อไปนี้

รายการ	นโยบายการกำหนดราคา
เบี้ยประกันภัยรับ	เป็นปกติทางการค้าของการรับประกันภัย
ค่าสินไหมรับคืนจากการเอาประกันภัยต่อ	อัตราตามสัญญาที่ตกลงกันโดยคิดเป็นอัตราร้อยละต่อเบี้ยประกันภัยจ่าย
ดอกเบี้ยรับ - เงินฝากธนาคาร	
ตั๋วสัญญาใช้เงินและหุ้นกู้	อัตราเดียวกับสถาบันการเงินและบริษัทที่เกี่ยวข้องกันคิดให้กับลูกค้าทั่วไป
ดอกเบี้ยรับ - เงินให้กู้ยืมโดยมีหลักทรัพย์	
จำนองเป็นประกัน	อัตราเดียวกับอัตราที่บริษัทคิดให้กับผู้ยืมทั่วไปที่มีหลักทรัพย์จำนอง
เงินปันผลรับ	ตามที่ประกาศจ่าย
รายได้ค่าเช่าและบริการ	อัตราตามสัญญาที่ตกลงกันโดยคิดค่าเช่าและค่าบริการต่อตารางเมตรต่อเดือน
รายได้ค่าธรรมเนียมนายหน้าซื้อขายหลักทรัพย์	เป็นปกติทางการค้าของธุรกิจนายหน้าซื้อขายหลักทรัพย์
กำไร (ขาดทุน) จากสัญญาซื้อขายล่วงหน้า	เป็นตามเงื่อนไขสัญญา
และแลกเปลี่ยนเงินตราต่างประเทศ	
เบี้ยประกันภัยต่อ	เป็นปกติทางการค้าของการประกันภัยต่อตามประเภทของการประกันภัย และสัญญาประกันต่อ
ค่าจ้างและค่าบำเหน็จ	อัตราตามสัญญาที่ตกลงกันโดยคิดเป็นอัตราร้อยละต่อเบี้ยประกันภัยรับ
ค่าสินไหมจ่ายและค่าตรวจสอบสุขภาพ	เป็นปกติทางการค้าของการรับประกันภัย
ค่าธรรมเนียมธนาคาร	อัตราเดียวกับสถาบันการเงินคิดให้กับลูกค้าทั่วไป
ค่าเบี้ยประกันภัยจ่าย	เป็นปกติทางการค้าของการรับประกันภัย
ค่าเช่าอาคารและค่าบริการ	อัตราตามสัญญาที่ตกลงกันโดยคิดค่าเช่าและค่าบริการต่อตารางเมตรต่อเดือน
ค่าบริการอื่นๆ	เป็นตามเงื่อนไขสัญญาและเป็นราคาที่คิดกับสมาชิกในอัตราโดยทั่วไป

รายการที่สำคัญกับผู้บริหารสำคัญ และบุคคลหรือกิจการที่เกี่ยวข้องกันสำหรับปีสิ้นสุดวันที่ 31 ธันวาคม 2557 และ 2556 สรุปได้ดังนี้

(หน่วย: พันบาท)

	งบการเงินรวม		งบการเงินเฉพาะกิจการ	
	2557	2557	2556	
บริษัทย่อย				
รายได้				
รายได้ค่าเช่าและค่าบริการ	-	164	-	
กิจการที่เกี่ยวข้องกัน				
รายได้				
เบียประกันภัยรับ	6,771	6,771	4,448	
ค่าสินไหมรับคืนจากการเอาประกันภัยต่อ	17	17	59,859	
ดอกเบียรับ - เงินฝากธนาคาร ตัวสัญญาใช้เงินและหุ้นกู้	555,016	555,016	334,623	
ดอกเบียรับ - เงินให้กู้ยืมโดยมีหลักทรัพย์				
จำนองเป็นประกัน	9,798	9,798	10,964	
เงินปันผลรับ	244,824	244,824	161,122	
รายได้ค่าเช่าและค่าบริการ	4,083	227	226	
รายได้ค่าธรรมเนียมนายหน้าซื้อขายหลักทรัพย์	19,887	19,887	15,936	
กำไรจากสัญญาซื้อขายล่วงหน้าและ				
แลกเปลี่ยนเงินตราต่างประเทศ	117,138	117,138	108,175	
ค่าใช้จ่าย				
เบียประกันภัยต่อ	83	83	84,252	
ค่าจ้างและค่าบำเหน็จ	1,204,078	1,204,078	1,211,717	
ค่าสินไหมจ่ายและค่าตรวจสุขภาพ	105,147	105,147	50,426	
ค่าธรรมเนียมธนาคาร	90,349	90,303	85,755	
ค่าเบียประกันภัยจ่าย	1,894	1,894	2,038	
ค่าเช่าอาคารและค่าบริการ	67,458	67,458	65,206	
ค่าบริการอื่นๆ	558	558	617	
ค่าตอบแทนกรรมการและผู้บริหารสำคัญ				
ผลประโยชน์ระยะสั้นของพนักงาน	41,690	41,690	43,997	
ผลประโยชน์หลังออกจากงาน	2,830	2,830	1,645	
การจ่ายโดยใช้หุ้นเป็นเกณฑ์	12,408	12,408	12,408	
รวม	56,928	56,928	58,050	

หมายเหตุประกอบงบการเงิน

คำตอบแทนกรรมการ

คำตอบแทนกรรมการนี้เป็นผลประโยชน์ที่จ่ายให้แก่กรรมการของบริษัท ตามมาตรา 90 ของพระราชบัญญัติบริษัทมหาชนจำกัด โดยไม่รวมเงินเดือนและผลประโยชน์ที่เกี่ยวข้องที่จ่ายให้กับกรรมการบริหาร

เบี้ยประกันภัยรับจากช่องทางการจัดจำหน่ายทางธนาคาร (Bancassurance) คิดเป็นอัตราร้อยละ 70.85 ของเบี้ยประกันภัยรับสุทธิ สำหรับงวดปีสิ้นสุดวันที่ 31 ธันวาคม 2557 (2556: อัตราร้อยละ 63.26)

รายละเอียดของใบสำคัญแสดงสิทธิซื้อหุ้นสามัญของกลุ่มบริษัทที่จัดสรรให้แก่พนักงานได้แสดงไว้ในหมายเหตุประกอบงบการเงินข้อ 26 ยอดคงเหลือที่สำคัญกับบุคคลหรือกิจการที่เกี่ยวข้องกัน ณ วันที่ 31 ธันวาคม 2557 และ 2556 มีดังนี้

(หน่วย: พันบาท)

	งบการเงินรวม		งบการเงินเฉพาะกิจการ	
	2557	2557	2556	
บริษัทย่อย				
รายได้ค่าเช่าและค่าบริการค้างรับ	-	526	-	
ลูกหนี้อื่น	-	4,446	-	
กิจการอื่นที่เกี่ยวข้องกัน				
เงินฝากสถาบันการเงิน	4,187,212	4,183,121	1,776,563	
สินทรัพย์จากการประกันภัยต่อ	107	107	949	
เงินลงทุนในหลักทรัพย์				
เงินลงทุนเพื่อขาย				
ตราสารทุน	3,383,287	3,383,287	2,732,969	
หน่วยลงทุน	1,931,491	1,931,491	1,453,642	
รวมเงินลงทุนเพื่อขาย	5,314,778	5,314,778	4,186,611	
เงินลงทุนที่จะถือจนครบกำหนด				
ตราสารหนี้ภาคเอกชน	4,105,000	4,105,000	4,105,000	
ตราสารหนี้ต่างประเทศ	5,841,640	5,841,640	4,801,185	
รวมเงินลงทุนที่จะถือจนครบกำหนด	9,946,640	9,946,640	8,906,185	
เงินลงทุนทั่วไป - ตราสารทุนต่างประเทศ	11,167	11,167	11,467	
เงินให้กู้ยืม	140,077	140,077	159,679	
ลูกหนี้ตามสัญญาซื้อขายล่วงหน้าและ				
แลกเปลี่ยนเงินตราต่างประเทศ	4,120,176	4,120,176	2,416,554	
สินทรัพย์อื่น	71,389	70,970	83,475	
เจ้าหนีบริษัทประกันภัยต่อ	-	-	908	
ค่าสินไหมทดแทนค้างจ่าย	9,280	9,280	6,866	
เจ้าหนีตามสัญญาซื้อขายล่วงหน้าและ				
แลกเปลี่ยนเงินตราต่างประเทศ	4,253,699	4,253,699	2,463,029	
หนี้สินอื่น	137,821	135,405	198,443	

(1) สัญญาสำคัญที่ทำกับกิจการที่เกี่ยวข้องกัน

ข้อตกลงกับธนาคารที่เกี่ยวข้องกัน

บริษัทได้ทำข้อตกลงและบันทึกข้อความร่วมกับธนาคารที่เกี่ยวข้องกันแห่งหนึ่งหลายรายการเกี่ยวกับการกระจายการขายผลิตภัณฑ์ประกัน โดยจะมีการจ่ายผลตอบแทนคือค่าบำเหน็จและค่าใช้จ่ายสนับสนุนการตลาด

ค่าธรรมเนียมธนาคาร

บริษัทตกลงที่จะจ่ายค่าธรรมเนียมให้ธนาคารที่เกี่ยวข้องกันแห่งหนึ่งสำหรับรายการของลูกค้านำของบริษัทผ่านสาขาของธนาคาร เครื่องรับจ่ายเงินอัตโนมัติและช่องทางอื่นๆ

สัญญาเช่าและบริการอาคาร

เมื่อวันที่ 21 พฤษภาคม 2556 บริษัท (ผู้ให้เช่า) ได้ทำสัญญาเช่าอาคารกับบริษัท บีแอลเอ อินชัวร์นส์ โบรกเกอร์ จำกัด (ผู้เช่า) โดยมีอัตราค่าเช่าและค่าบริการเดือนละ 32,250 บาท และมีเงินประกันความเสียหายการเช่าอาคารจากผู้เช่าจำนวน 64,500 บาท โดยมีกำหนดระยะเวลาการเช่าตั้งแต่วันที่ 1 มิถุนายน 2556 จนถึงวันที่ 31 พฤษภาคม 2557 ทั้งนี้ เมื่อวันที่ 24 มิถุนายน 2557 บริษัท (ผู้ให้เช่า) ได้ทำสัญญาเช่าอาคารกับบริษัท บีแอลเอ อินชัวร์นส์ โบรกเกอร์ จำกัด (ผู้เช่า) โดยมีอัตราค่าเช่าและค่าบริการเดือนละ 32,895 บาท และมีเงินประกันความเสียหายการเช่าอาคารจากผู้เช่าจำนวน 65,970 บาท โดยมีกำหนดระยะเวลาการเช่าตั้งแต่วันที่ 1 มิถุนายน 2557 จนถึงวันที่ 31 พฤษภาคม 2560

สัญญาเช่าและบริการพื้นที่ในอาคารสำนักงาน

เมื่อวันที่ 1 สิงหาคม 2557 บริษัท (ผู้เช่า) ได้ทำสัญญาเช่าพื้นที่ในอาคารสำนักงานกับบริษัท นารายณ์ร่วมพิพัฒน์ จำกัด (ผู้ให้เช่า) โดยมีอัตราค่าเช่าเดือนละ 0.5 ล้านบาท และได้จ่ายเงินประกันการเช่าเป็นจำนวน 1.2 ล้านบาท โดยมีกำหนดระยะเวลาการเช่าตั้งแต่วันที่ 1 สิงหาคม 2557 จนถึงวันที่ 31 กรกฎาคม 2560 ทั้งนี้ เมื่อวันที่ 1 สิงหาคม 2557 บริษัท (ผู้รับบริการ) ได้ทำสัญญาบริการพื้นที่ในอาคารสำนักงานกับบริษัท นารายณ์ร่วมพิพัฒน์ จำกัด (ผู้ให้บริการ) โดยมีอัตราค่าบริการและค่าบำรุงรักษาเดือนละ 1.1 ล้านบาท และได้จ่ายเงินประกันค่าบริการและบำรุงรักษาเป็นจำนวน 2.7 ล้านบาท โดยมีกำหนดระยะเวลาการให้บริการตั้งแต่วันที่ 1 สิงหาคม 2557 จนถึงวันที่ 31 กรกฎาคม 2560

(ข) ภาระผูกพันกับกิจการที่เกี่ยวข้องกัน

ณ วันที่ 31 ธันวาคม 2557 บริษัทมีสัญญาเช่าและบริการอาคารกับกิจการที่เกี่ยวข้องกันหลายแห่ง โดยสัญญามีระยะเวลาตั้งแต่ 3 ปี ถึง 25 ปี (31 ธันวาคม 2556 : 3 ปี ถึง 25 ปี) สำหรับเช่าพื้นที่ในอาคาร และประมาณ 3 ปี (31 ธันวาคม 2556 : 3 ปี) สำหรับเช่ารถยนต์และอุปกรณ์ บริษัทต้องจ่ายค่าเช่าและค่าบริการเป็นรายเดือนในอัตราเดือนละ 3.9 ล้านบาท (ไม่รวมภาษีมูลค่าเพิ่ม) (2556 : 3.1 ล้านบาท)

หมายเหตุประกอบงบการเงิน

(หน่วย: ล้านบาท)

	งบการเงินรวม		งบการเงินเฉพาะกิจการ	
	2557	2557	2556	
ภายในหนึ่งปี	45,950	45,950	19,768	
หลังจากหนึ่งปีถึงห้าปี	85,052	85,052	29,867	
หลังจากห้าปี	5,359	5,359	8,074	
รวม	136,361	136,361	57,709	

36. เครื่องมือทางการเงิน

สินทรัพย์ทางการเงินที่แสดงในงบแสดงฐานะการเงินประกอบด้วย เงินลงทุนในหลักทรัพย์ เงินให้กู้ยืม เงินสดและเงินฝากสถาบันการเงิน ลูกหนี้ และสินทรัพย์จากการประกันภัยต่อ เบี้ยประกันภัยค้ำประกัน รายได้จากการลงทุนและเงินให้กู้ยืมค้ำประกัน และสินทรัพย์อื่นบางรายการ หนี้สินทางการเงินที่แสดงในงบแสดงฐานะการเงินประกอบด้วย ผลประโยชน์ตามกรมธรรม์ค้ำจ่าย เจ้าหนี้บริษัทประกันภัยต่อ ค่าใช้จ่ายค้ำจ่าย และหนี้สินอื่นบางรายการ ซึ่งนโยบายการบัญชีสำหรับแต่ละรายการได้เปิดเผยแยกไว้ในแต่ละหัวข้อที่เกี่ยวข้อง

นโยบายการจัดการความเสี่ยงทางการเงิน

กลุ่มบริษัทมีความเสี่ยงจากการดำเนินธุรกิจตามปกติจากการเปลี่ยนแปลงอัตราดอกเบี้ยและอัตราแลกเปลี่ยนเงินตราต่างประเทศ และจากการไม่ปฏิบัติตามข้อกำหนดตามสัญญาของลูกค้า กลุ่มบริษัทไม่มีการถือหรือออกเครื่องมือทางการเงินที่เป็นตราสารอนุพันธ์ เพื่อการเก็งกำไรหรือการค้า

การจัดการความเสี่ยงเป็นส่วนที่สำคัญของธุรกิจของกลุ่มบริษัท กลุ่มบริษัทมีระบบในการควบคุมให้มีความสมดุลของระดับความเสี่ยงให้เป็นที่ยอมรับได้ โดยพิจารณาระหว่างต้นทุนที่เกิดจากความเสี่ยงและต้นทุนของการจัดการความเสี่ยง ฝ่ายบริหารได้มีการควบคุมกระบวนการจัดการความเสี่ยงของกลุ่มบริษัทอย่างต่อเนื่องเพื่อให้มั่นใจว่ามีความสมดุลระหว่างความเสี่ยงและการควบคุมความเสี่ยง

การบริหารจัดการทุน

กลุ่มบริษัทดำรงไว้ซึ่งเงินกองทุนตามข้อบังคับในประกาศของสำนักงานคณะกรรมการกำกับและส่งเสริมการประกอบธุรกิจประกันภัย วัตถุประสงค์ของกลุ่มบริษัทในการบริหารทุนนั้นเพื่อดำรงไว้ซึ่งความสามารถในการดำเนินงานอย่างต่อเนื่องเพื่อปกป้องผู้เอาประกัน เพื่อสร้างผลตอบแทนต่อผู้ถือหุ้นและเป็นประโยชน์ต่อผู้ที่มีส่วนได้เสียอื่น และเพื่อดำรงไว้ซึ่งโครงสร้างของทุนที่เหมาะสมเพื่อลดต้นทุนทางการเงินของทุน

ในการดำรงไว้หรือปรับปรุงโครงสร้างของทุน บริษัทอาจปรับนโยบายการจ่ายเงินปันผลให้กับผู้ถือหุ้น การคืนทุนให้แก่ผู้ถือหุ้น และการออกหุ้นใหม่

(ก) ความเสี่ยงด้านอัตราดอกเบี้ย

ความเสี่ยงด้านอัตราดอกเบี้ยหมายถึง ความเสี่ยงที่เกิดจากการเปลี่ยนแปลงที่จะเกิดขึ้นในอนาคตของอัตราดอกเบี้ยในตลาดที่มีผลกระทบต่อรายได้ดอกเบี้ยจากเงินลงทุน ซึ่งเงินลงทุนดังกล่าวประกอบด้วยเงินลงทุนระยะสั้นและเงินลงทุนระยะยาวโดยมีผลตอบแทนเป็นทั้งอัตราดอกเบี้ยคงที่และอัตราดอกเบี้ยลอยตัว กลุ่มบริษัทได้บริหารความเสี่ยงจากการลงทุน โดยคำนึงถึงความเสี่ยงจากการลงทุนควบคู่กับความเหมาะสมของผลตอบแทนจากการลงทุนนั้น

สินทรัพย์ทางการเงินที่สำคัญ ณ วันที่ 31 ธันวาคม 2557 และ 2556 จัดตามประเภทของอัตราดอกเบี้ยได้ดังนี้

(หน่วย: พันบาท)

	งบการเงินรวม			
	2557			
	อัตราดอกเบี้ย ปรับขึ้นลง ตามอัตราตลาด	อัตราดอกเบี้ยคงที่	ไม่มีดอกเบี้ย	รวม
สินทรัพย์ทางการเงิน				
เงินสดและรายการเทียบเท่าเงินสด	566,778	4,828,949	311,837	5,707,564
เงินลงทุนในหลักทรัพย์				
ตราสารหนี้รัฐบาลและรัฐวิสาหกิจ	-	117,314,148	-	117,314,148
ตราสารหนี้ภาคเอกชน	3,600,000	28,960,063	-	32,560,063
ตราสารหนี้ต่างประเทศ	-	21,768,995	-	21,768,995
เงินฝากธนาคารที่มีระยะเวลา กำหนดเกินกว่า 3 เดือน นับแต่วันที่ได้นำ	-	5,260,000	-	5,260,000
เงินให้กู้ยืม-สุทธิ				
โดยมีกรมธรรม์ประกันภัย	-	4,250,986	-	4,250,986
โดยมีทรัพย์สินจำนองเป็นประกัน	54,239	414,174	-	468,413
เงินให้กู้ยืมอื่น	-	15,557	101	15,658
รวม	4,221,017	182,812,872	311,938	187,345,827

หมายเหตุประกอบงบการเงิน

(หน่วย: พันบาท)

	งบการเงินเฉพาะกิจการ			
	2557			
	อัตราดอกเบี้ย ปรับขึ้นลง ตามอัตราตลาด	อัตราดอกเบี้ยคงที่	ไม่มีดอกเบี้ย	รวม
สินทรัพย์ทางการเงิน				
เงินสดและรายการเทียบเท่าเงินสด	566,778	4,828,949	307,745	5,703,472
เงินลงทุนในหลักทรัพย์				
ตราสารหนี้รัฐบาลและรัฐวิสาหกิจ	-	117,314,148	-	117,314,148
ตราสารหนี้ภาคเอกชน	3,600,000	28,960,063	-	32,560,063
ตราสารหนี้ต่างประเทศ	-	21,768,995	-	21,768,995
เงินฝากธนาคารที่มีระยะเวลา กำหนดเกินกว่า 3 เดือน นับแต่วันที่ได้มา	-	5,260,000	-	5,260,000
เงินให้กู้ยืม-สุทธิ				
โดยมีกรรมธรรม์ประกันภัย	-	4,250,986	-	4,250,986
โดยมีทรัพย์สินจำนองเป็นประกัน	54,239	414,174	-	468,413
เงินให้กู้ยืมอื่น	-	15,557	101	15,658
รวม	4,221,017	182,812,872	307,846	187,341,735

(หน่วย: พันบาท)

	งบการเงินเฉพาะกิจการ			
	2556			
	อัตราดอกเบี้ย ปรับขึ้นลง ตามอัตราตลาด	อัตราดอกเบี้ยคงที่	ไม่มีดอกเบี้ย	รวม
สินทรัพย์ทางการเงิน				
เงินสดและรายการเทียบเท่าเงินสด	1,018,948	-	312,243	1,331,191
เงินลงทุนในหลักทรัพย์				
ตราสารหนี้รัฐบาลและรัฐวิสาหกิจ	-	107,467,286	-	107,467,286
ตราสารหนี้ภาคเอกชน	-	21,151,062	-	21,151,062
ตราสารหนี้ต่างประเทศ	-	13,296,025	-	13,296,025
เงินฝากธนาคารที่มีระยะเวลา กำหนดเกินกว่า 3 เดือน นับแต่วันที่ได้มา	-	1,310,000	-	1,310,000
เงินให้กู้ยืม-สุทธิ				
โดยมีกรรมธรรม์ประกันภัย	-	3,163,866	-	3,163,866
โดยมีทรัพย์สินจำนองเป็นประกัน	57,665	288,075	-	345,740
เงินให้กู้ยืมอื่น	-	14,081	2,007	16,088
รวม	1,076,613	146,690,395	314,250	148,081,258

สินทรัพย์ทางการเงิน ณ วันที่ 31 ธันวาคม 2557 และ 2556 ที่มีอัตราดอกเบี้ยคงที่ จำแนกตามระยะเวลานับจากวันที่รายงานถึงวันที่รายงานจนถึงวันที่มีการกำหนดอัตราดอกเบี้ยใหม่หรือวันที่ครบกำหนด (แล้วแต่วันใดจะถึงก่อน) ได้ดังนี้

(หน่วย: พันบาท)

	งบการเงินรวม				อัตราดอกเบี้ย ถัวเฉลี่ย (ร้อยละต่อปี)
	2557				
	ภายใน 1 ปี	เกิน 1 ปี แต่ไม่เกิน 5 ปี	เกิน 5 ปี	รวม	
สินทรัพย์ทางการเงิน					
เงินสดและรายการเทียบเท่าเงินสด	4,828,949	-	-	4,828,949	1.50 - 6.10
เงินลงทุนในหลักทรัพย์					
ตราสารหนี้รัฐบาลและรัฐวิสาหกิจ	2,361,386	10,252,277	104,700,485	117,314,148	4.37
ตราสารหนี้ภาคเอกชน	178,663	4,097,000	24,684,400	28,960,063	5.19
ตราสารหนี้ต่างประเทศ	979,540	2,624,542	18,164,913	21,768,995	5.07
เงินฝากธนาคารที่มีระยะเวลา กำหนดเกินกว่า 3 เดือน นับแต่วันที่ได้มา	3,860,000	1,400,000	-	5,260,000	3.36
เงินให้กู้ยืม					
โดยมีทรัพย์สินจำนองเป็นประกัน	-	122,277	291,897	414,174	5.00 - 8.00
เงินให้กู้ยืมอื่น	1,410	14,093	54	15,557	6.00
รวม	12,209,948	18,510,189	147,841,749	178,561,886	

(หน่วย: พันบาท)

	งบการเงินเฉพาะกิจการ				อัตราดอกเบี้ย ถัวเฉลี่ย (ร้อยละต่อปี)
	2557				
	ภายใน 1 ปี	เกิน 1 ปี แต่ไม่เกิน 5 ปี	เกิน 5 ปี	รวม	
สินทรัพย์ทางการเงิน					
เงินสดและรายการเทียบเท่าเงินสด	4,828,949	-	-	4,828,949	1.50 - 6.10
เงินลงทุนในหลักทรัพย์					
ตราสารหนี้รัฐบาลและรัฐวิสาหกิจ	2,361,386	10,252,277	104,700,485	117,314,148	4.37
ตราสารหนี้ภาคเอกชน	178,663	4,097,000	24,684,400	28,960,063	5.19
ตราสารหนี้ต่างประเทศ	979,540	2,624,542	18,164,913	21,768,995	5.07
เงินฝากธนาคารที่มีระยะเวลา กำหนดเกินกว่า 3 เดือน นับแต่วันที่ได้มา	3,860,000	1,400,000	-	5,260,000	3.36
เงินให้กู้ยืม-สุทธิ					
โดยมีทรัพย์สินจำนองเป็นประกัน	-	122,277	291,897	414,174	4.50 - 8.00
เงินให้กู้ยืมอื่น	1,410	14,093	54	15,557	6.00
รวม	12,209,948	18,510,189	147,841,749	178,561,886	

หมายเหตุประกอบงบการเงิน

(หน่วย: พันบาท)

	งบการเงินเฉพาะกิจการ				อัตราดอกเบี้ย ถัวเฉลี่ย (ร้อยละต่อปี)
	2556				
	ภายใน 1 ปี	เกิน 1 ปี แต่ไม่เกิน 5 ปี	เกิน 5 ปี	รวม	
สินทรัพย์ทางการเงิน					
เงินลงทุนในหลักทรัพย์					
ตราสารหนี้รัฐบาลและรัฐวิสาหกิจ	1,032,737	9,164,599	97,269,950	107,467,286	4.39
ตราสารหนี้ภาคเอกชน	1,335,000	3,975,000	15,841,062	21,151,062	5.23
ตราสารหนี้ต่างประเทศ	580,333	3,297,870	9,417,822	13,296,025	5.19
เงินฝากธนาคารที่มีระยะเวลา					
กำหนดเกินกว่า 3 เดือน นับแต่วันที่ได้มา	1,010,000	300,000	-	1,310,000	3.77
เงินให้กู้ยืม-สุทธิ					
โดยมีทรัพย์สินจำนองเป็นประกัน	-	19,213	268,862	288,075	5.00 - 7.00
เงินให้กู้ยืมอื่น	1,535	12,485	61	14,081	6.00
รวม	3,959,605	16,769,167	122,797,757	143,526,529	

เงินให้กู้ยืมโดยมีกรรมธรรม์ประกันภัยเป็นประกัน มีหลักประกันตามมูลค่าของกรรมธรรม์นั้นและมีอัตราดอกเบี้ยซึ่งเป็นไปตามข้อกำหนดของสำนักงานคณะกรรมการกำกับและส่งเสริมการประกอบธุรกิจประกันภัย อัตราดอกเบี้ยเฉลี่ยสำหรับปีสิ้นสุดวันที่ 31 ธันวาคม 2557 และ 2556 คิดเป็นร้อยละ 4.50 - 8.00 ต่อปี เงินให้กู้ยืมดังกล่าวจะครบกำหนดตามลักษณะการครบกำหนดของกรรมธรรม์ที่เกี่ยวข้อง อย่างไรก็ตามผู้ถือกรรมธรรม์อาจชำระคืนเงินให้กู้ยืมดังกล่าวก่อนวันครบกำหนดได้

(ข) ความเสี่ยงจากอัตราแลกเปลี่ยนเงินตราต่างประเทศ

กลุ่มบริษัทมีความเสี่ยงจากอัตราแลกเปลี่ยนเงินตราต่างประเทศซึ่งเกิดจากเงินลงทุนที่เป็นเงินตราต่างประเทศ กลุ่มบริษัทได้ทำสัญญาซื้อขายและสัญญาแลกเปลี่ยนเงินตราต่างประเทศเพื่อป้องกันความเสี่ยงดังกล่าว

ณ วันที่ 31 ธันวาคม 2557 และ 2556 กลุ่มบริษัทมีความเสี่ยงจากอัตราแลกเปลี่ยนเงินตราต่างประเทศอันเป็นผลมาจากการมีสินทรัพย์และหนี้สินทางการเงินที่เป็นเงินตราต่างประเทศดังนี้

	(หน่วย: พันบาท)	
	งบการเงินรวม / งบการเงินเฉพาะกิจการ	งบการเงิน เฉพาะกิจการ
	2557	2556
สินทรัพย์ทางการเงิน		
พันธบัตร	2,553,909	2,608,107
หุ้นกู้	18,560,605	10,687,918
หน่วยลงทุน	1,894,683	1,667,321
ตัวแลกเปลี่ยน	654,481	-
ยอดบัญชีในงบแสดงฐานะการเงินที่มีความเสี่ยง	23,663,678	14,963,346
หนี้สินทางการเงิน		
สัญญาแลกเปลี่ยนเงินตราต่างประเทศล่วงหน้า	20,093,088	12,388,974
สัญญาซื้อขายเงินตราต่างประเทศล่วงหน้า	1,339,737	1,243,902
รวม	21,432,825	13,632,876
ยอดความเสี่ยงคงเหลือสุทธิ	2,230,853	1,330,470

(ค) ความเสี่ยงทางด้านสินเชื่อ

ความเสี่ยงทางด้านสินเชื่อ คือความเสี่ยงที่ลูกค้าหรือคู่สัญญาไม่สามารถชำระหนี้แก่กลุ่มบริษัท ตามเงื่อนไขที่ตกลงไว้เมื่อครบกำหนด

เรื่องที่สำคัญที่มีความเสี่ยงด้านสินเชื่อของกลุ่มบริษัทคือ สถานะเงินสด เบี้ยประกันภัยค้ำรับ เงินให้กู้ยืมโดยมีกรรมธรรม์ประกันภัยเป็นประกัน เงินให้กู้ยืมโดยมีทรัพย์สินจำนองเป็นประกัน และเงินลงทุนในตราสารหนี้

ฝ่ายบริหารได้กำหนดนโยบายทางด้านสินเชื่อเพื่อควบคุมความเสี่ยงทางด้านสินเชื่อดังกล่าวอย่างสม่ำเสมอ โดยการวิเคราะห์ฐานะทางการเงินของผู้ถือหุ้นกรรมธรรม์ประกันภัย ผู้กู้และมีการประเมินมูลค่าหลักทรัพย์ค้ำประกันอย่างรอบคอบและให้สินเชื่อไม่เกินกว่ามูลค่าหลักประกันและ

หมายเหตุประกอบงบการเงิน

เป็นไปตามที่สำนักงานคณะกรรมการกำกับและส่งเสริมการประกอบธุรกิจประกันภัยกำหนด ความเสี่ยงสูงสุดทางด้านสินเชื่อแสดงไว้ในราคาตามบัญชีของสินทรัพย์ทางการเงินแต่ละรายการในงบแสดงฐานะการเงิน

ความเสี่ยงเกี่ยวกับการกระจุกตัวของสินเชื่อซึ่งเกิดจากเบี้ยประกันภัยค้างรับไม่มีสาระสำคัญ เนื่องจากผู้เอาประกันภัยของบริษัท กระจายอยู่ในอุตสาหกรรมที่แตกต่างกันและภูมิภาคต่างๆ ของประเทศไทย

ความเสี่ยงเกี่ยวกับการกระจุกตัวของเงินให้กู้ยืมโดยมีทรัพย์สินจำนองเป็นประกันและเงินให้กู้ยืมอื่นไม่มีสาระสำคัญ เนื่องจากกลุ่มบริษัทพิจารณาให้กู้ยืมแก่ผู้ประกอบการหลายรายที่กระจายอยู่ในหลายหมวดอุตสาหกรรมและกระจายอยู่ในภูมิภาคต่างๆ ของประเทศไทยความเสี่ยงดังกล่าวมีมูลค่าสูงสุดเท่ากับมูลค่าของเงินให้กู้ยืมหักทรัพย์สินที่นำมาจำนอง

ความเสี่ยงเกี่ยวกับการกระจุกตัวของเงินให้กู้ยืมโดยมีกรรมธรรม์เป็นประกันไม่มีสาระสำคัญ เนื่องจากกลุ่มบริษัท พิจารณาให้กู้ยืมแก่ผู้ประกอบการหลายรายที่กระจายอยู่ในหลายหมวดอุตสาหกรรมและกระจายอยู่ในภูมิภาคต่างๆ ของประเทศไทย กลุ่มบริษัทให้ผู้เอาประกันภัยเป็นจำนวนเงินที่น้อยกว่ามูลค่าเงินสดตามกรรมธรรม์ที่มีกับกลุ่มบริษัท

(ง) ความเสี่ยงจากสภาพคล่อง

กลุ่มบริษัทมีการควบคุมความเสี่ยงจากการขาดสภาพคล่องโดยการรักษาระดับของเงินสดและรายการเทียบเท่าเงินสดให้เพียงพอต่อการดำเนินงานของกลุ่มบริษัท และเพื่อให้ผลกระทบจากความผันผวนของกระแสเงินสดลดลง

สินทรัพย์ทางการเงินของกลุ่มบริษัทส่วนใหญ่ประกอบด้วย เงินสดและเงินฝากสถาบันการเงิน และเงินลงทุนในหลักทรัพย์ ซึ่งมีสภาพคล่องสูง กลุ่มบริษัทสามารถขายสินทรัพย์ดังกล่าวได้ทันเวลาเมื่อกลุ่มบริษัทต้องการเงินทุนด้วยราคาที่ใกล้เคียงกับมูลค่ายุติธรรม

(จ) การกำหนดมูลค่ายุติธรรม

นโยบายการบัญชีและการเปิดเผยของกลุ่มบริษัท กำหนดให้มีการกำหนดมูลค่ายุติธรรมทั้งสินทรัพย์และหนี้สินทางการเงินและไม่ใช้ทางการเงินมูลค่ายุติธรรม หมายถึงจำนวนเงินที่ผู้ซื้อและผู้ขายตกลงแลกเปลี่ยนสินทรัพย์หรือชำระหนี้สินกัน ในขณะที่ทั้งสองฝ่ายมีความรอบรู้และเต็มใจในการแลกเปลี่ยนกัน และสามารถต่อรองราคากันได้อย่างเป็นอิสระในลักษณะของผู้ที่ไม่มีความเกี่ยวข้องกัน วัตถุประสงค์ของการวัดมูลค่าและ/หรือการเปิดเผยมูลค่ายุติธรรมถูกกำหนดโดยวิธีต่อไปนี้ ข้อมูลเพิ่มเติมเกี่ยวกับสมมติฐานในการกำหนดมูลค่ายุติธรรมถูกเปิดเผยในหมายเหตุประกอบงบการเงินที่เกี่ยวข้องกับสินทรัพย์และหนี้สินนั้นๆ

ราคาตามบัญชีของสินทรัพย์ทางการเงินและหนี้สินทางการเงินมีมูลค่าใกล้เคียงกับมูลค่ายุติธรรม ซึ่งได้แก่ เงินสด และรายการเทียบเท่าเงินสด รายได้จากการลงทุนและเงินให้กู้ยืมค้างรับ เบี้ยประกันภัยค้างรับ ลูกหนี้และสินทรัพย์จากการประกันภัยต่อ สินทรัพย์ทางการเงินอื่น เจ้าหนี้บริษัทประกันภัยต่อ หนี้สินจากสัญญาประกันภัย และหนี้สินทางการเงินอื่น

มูลค่ายุติธรรมของเงินลงทุนในหลักทรัพย์ กำหนดโดยใช้วิธีการตามที่ได้เปิดเผยไว้ในหมายเหตุ 3 (ฉ) และแสดงอยู่ในหมายเหตุประกอบงบการเงินข้อ 8

มูลค่ายุติธรรมของเงินลงทุนในหลักทรัพย์ที่เป็นตราสารทุนและตราสารหนี้ที่ถือไว้เพื่อค้า หลักทรัพย์ที่จะถือไว้จนครบกำหนดและเพื่อขาย พิจารณาโดยอ้างอิงกับราคาเสนอซื้อหรือมูลค่าสินทรัพย์สุทธิ ณ วันที่รายงาน มูลค่ายุติธรรมของเงินลงทุนที่จะถือไว้จนครบกำหนดถูกพิจารณาเพื่อความ

มุ่งหมายในการเปิดเผยในงบการเงินเท่านั้น สำหรับตราสารหนี้ที่ไม่อยู่ในความต้องการของตลาด มูลค่ายุติธรรมกำหนดจากเส้นอัตราผลตอบแทน (Yield Curve) ปรับด้วยค่าความเสี่ยงที่เหมาะสม

มูลค่ายุติธรรมของตราสารอนุพันธ์พิจารณาจากราคาตลาดที่ประเมินโดยสถาบันการเงิน ซึ่งเป็นผู้ออกตราสารอนุพันธ์

เงินฝากสถาบันการเงิน พันธบัตร หุ้นกู้ ตั๋วเงินคลัง และตั๋วเงิน ซึ่งมีระยะเวลาครบกำหนดไม่เกิน 90 วัน มูลค่ายุติธรรมถือตามราคาตามบัญชี ส่วนที่เกิน 90 วัน ประมาณโดยวิธีส่วนลดกระแสเงินสดโดยพิจารณาอัตราดอกเบี้ยปัจจุบันและอายุสัญญาคงเหลือ

มูลค่ายุติธรรมของเงินให้กู้ยืมโดยมีทรัพย์สินจำนองเป็นประกันและเงินให้กู้ยืมอื่นที่ใช้อัตราดอกเบี้ยแบบลอยตัวและมีหลักประกันถือตามราคาตามบัญชี สำหรับมูลค่ายุติธรรมของเงินให้กู้ยืมที่ใช้อัตราดอกเบี้ยแบบคงที่ประมาณโดยใช้วิธีการหาส่วนลดกระแสเงินสดโดยใช้อัตราดอกเบี้ยปัจจุบัน และอายุสัญญาคงเหลือ

มูลค่ายุติธรรมของเงินให้กู้ยืมโดยมีกรรมธรรม์ประกันภัยเป็นประกันถือตามราคาตามบัญชี เนื่องจากเป็นเงินให้กู้ยืมที่ให้แก่ผู้เอาประกันตามอัตราที่กำหนดโดยสำนักงานคณะกรรมการกำกับและส่งเสริมการประกอบธุรกิจประกันภัย และมีมูลค่าเวณคืนเงินสดเป็นหลักประกัน

ณ วันที่ 31 ธันวาคม 2557 และ 2556 ราคาตามบัญชีของเครื่องมือทางการเงินของกลุ่มบริษัทที่แตกต่างไปจากราคายุติธรรมอย่างมีสาระสำคัญ มีดังต่อไปนี้

(หน่วย: พันบาท)

	งบการเงินรวม / งบการเงินเฉพาะกิจการ		งบการเงินเฉพาะกิจการ	
	2557		2556	
	ราคาตามบัญชี	มูลค่ายุติธรรม	ราคาตามบัญชี	มูลค่ายุติธรรม
เงินลงทุนที่จะถือจนครบกำหนด				
พันธบัตร	111,182,630	120,746,568	102,859,664	102,475,814
หุ้นกู้	46,672,160	49,663,097	23,651,429	23,349,012
ตั๋วสัญญาใช้เงินและตั๋วแลกเงิน	13,046,233	14,011,464	13,481,685	13,582,700

37. หลักทรัพย์และทรัพย์สินประกันวางไว้กับนายทะเบียน

37.1 ณ วันที่ 31 ธันวาคม 2557 และ 2556 กลุ่มบริษัทได้นำเงินลงทุนในตราสารหนี้เป็นประกันวางไว้กับนายทะเบียนตามมาตรา 20 แห่งพระราชบัญญัติประกันชีวิต (ฉบับที่ 2) พ.ศ. 2551 มีดังนี้

(หน่วย: พันบาท)

	งบการเงินรวม / งบการเงินเฉพาะกิจการ		งบการเงินเฉพาะกิจการ	
	2557		2556	
	ราคาตามบัญชี	มูลค่าที่ตราไว้	ราคาตามบัญชี	มูลค่าที่ตราไว้
พันธบัตรรัฐวิสาหกิจ	20,000	20,000	20,000	20,000

หมายเหตุประกอบงบการเงิน

37.2 ณ วันที่ 31 ธันวาคม 2557 และ 2556 กลุ่มบริษัทได้นำเงินลงทุนในตราสารหนี้เป็นเงินสำรองประกันชีวิตวางไว้กับนายทะเบียน ตามมาตรา 24 แห่งพระราชบัญญัติประกันชีวิต (ฉบับที่ 2) พ.ศ. 2551 มีดังนี้

(หน่วย: พันบาท)

	งบการเงินรวม / งบการเงินเฉพาะกิจการ		งบการเงินเฉพาะกิจการ	
	2557		2556	
	ราคาตามบัญชี	มูลค่าที่ตราไว้	ราคาตามบัญชี	มูลค่าที่ตราไว้
พันธบัตรรัฐบาล	35,241,617	33,750,000	20,802,166	20,750,000
พันธบัตรรัฐวิสาหกิจ	6,199,138	6,927,140	7,430,455	7,924,140
รวม	41,440,755	40,677,140	28,232,621	28,674,140

38. ทรัพย์สินที่มีข้อจำกัดและภาระผูกพัน

ณ วันที่ 31 ธันวาคม 2557 และ 2556 กลุ่มบริษัทได้นำพันธบัตรรัฐบาล เป็นหลักทรัพย์ค้ำประกัน ดังนี้

(หน่วย: พันบาท)

	งบการเงินรวม / งบการเงินเฉพาะกิจการ		งบการเงินเฉพาะกิจการ	
	2557		2556	
	ราคาตามบัญชี	มูลค่าที่ตราไว้	ราคาตามบัญชี	มูลค่าที่ตราไว้
พันธบัตรรัฐบาล				
วางประกันการใช้ไฟฟ้า	2,619	2,590	2,622	2,590
วางประกันชั้นศาล	-	-	695	652
รวม	2,619	2,590	3,317	3,242

39. เงินสมทบกองทุนประกันชีวิต

(หน่วย: พันบาท)

	งบการเงินรวม / งบการเงินเฉพาะกิจการ	งบการเงินเฉพาะกิจการ
	2557	2556
ณ วันที่ 1 มกราคม	159,806	120,727
เงินสมทบกองทุนประกันชีวิตในระหว่างปี	51,810	39,079
ณ วันที่ 31 ธันวาคม	211,616	159,806

40. ภาวะผูกพันกับบุคคลหรือกิจการที่ไม่เกี่ยวข้องกัน

40.1 ภาวะผูกพันจากสัญญาเช่าดำเนินงานและสัญญาบริการ

กลุ่มบริษัทได้ทำสัญญาเช่าดำเนินงานที่เกี่ยวข้องกับการเช่ารถยนต์และอุปกรณ์ โดยสัญญามีระยะเวลาประมาณ 1 ปี ถึง 3 ปี (31 ธันวาคม 2556 : 1 ปี ถึง 6 ปี) สำหรับการเช่ารถยนต์และอุปกรณ์ สัญญาดังกล่าวเป็นสัญญาที่บอกเลิกไม่ได้

(หน่วย: พันบาท)

	งบการเงินรวม		งบการเงินเฉพาะกิจการ	
	2557	2557	2556	
ภายในหนึ่งปี	28,388	28,388	30,565	
หลังจากหนึ่งปีถึงห้าปี	24,924	24,924	24,742	
หลังจากห้าปี	-	-	2,644	
รวม	53,312	53,312	57,951	

40.2 ภาวะผูกพันจากการลงทุน

ณ วันที่ 31 ธันวาคม 2557 และ 2556 กลุ่มบริษัทอาจต้องฝากเงินในอนาคตตามเงื่อนไขการลงทุนตามหมายเหตุประกอบงบการเงินข้อที่ 8.4 (ก) และ (ข) ซึ่งสรุปได้ดังนี้

(หน่วย: พันบาท)

	งบการเงินรวม		งบการเงินเฉพาะกิจการ	
	2557	2557	2556	
ภายในหนึ่งปี	1,140,000	1,140,000	1,140,000	
หลังจากหนึ่งปีถึงห้าปี	1,010,000	1,010,000	950,000	
หลังจากห้าปี	-	-	300,000	
รวม	2,150,000	2,150,000	2,390,000	

41. หนี้สินที่อาจเกิดขึ้น

ณ วันที่ 31 ธันวาคม 2557 กลุ่มบริษัทถูกฟ้องร้องคดีจากการเป็นผู้รับประกันภัย โดยมีทุนทรัพย์ถูกฟ้องเป็นจำนวนเงินรวมประมาณ 47 ล้านบาท (31 ธันวาคม 2556: 39 ล้านบาท) ซึ่งผู้บริหารของกลุ่มบริษัทเชื่อว่าสำรองประกันชีวิต ผลประโยชน์ตามกรมธรรม์ค้างจ่าย และหนี้สินอื่นตามกรมธรรม์ที่กลุ่มบริษัทบันทึกไว้ในงบการเงินเพียงพอแล้วสำหรับผลเสียหายที่อาจเกิดขึ้นดังกล่าว

42. เหตุการณ์ภายหลังรอบระยะเวลารายงาน

ตามมติที่ประชุมคณะกรรมการบริษัทเมื่อวันที่ 25 กุมภาพันธ์ 2558 คณะกรรมการบริษัทมีมติพิจารณาอนุมัติการจ่ายเงินปันผลให้แก่ผู้ถือหุ้นสามัญของบริษัท ในอัตราหุ้นละ 0.46 บาท ทั้งนี้การจ่ายเงินปันผลดังกล่าวบริษัทจะต้องได้รับการอนุมัติจากมติที่ประชุมสามัญผู้ถือหุ้นของบริษัท และสำนักงานคณะกรรมการกำกับและส่งเสริมการประกอบธุรกิจประกันภัย

43. มาตรฐานการรายงานทางการเงินที่ยังไม่ได้ใช้

มาตรฐานการรายงานทางการเงินที่ออกและปรับปรุงใหม่หลายฉบับได้มีการประกาศและยังไม่มีผลบังคับใช้และไม่ได้นำมาใช้ในการจัดทำ

หมายเหตุประกอบงบการเงิน

งบการเงินนี้ มาตรฐานการรายงานทางการเงินที่ออกและปรับปรุงใหม่เหล่านี้ อาจเกี่ยวข้องกับการดำเนินงานของกลุ่มบริษัทและถือปฏิบัติกับ งบการเงินสำหรับรอบระยะเวลาบัญชีที่เริ่มในหรือหลังวันที่ 1 มกราคม ในปีดังต่อไปนี้ กลุ่มบริษัทไม่มีแผนที่จะนำมาตรฐานการรายงานทางการเงินเหล่านี้มาใช้ก่อนวันที่ถือปฏิบัติ

มาตรฐานการรายงานทางการเงิน	เรื่อง	ปีที่บังคับใช้
มาตรฐานการบัญชี ฉบับที่ 1 (ปรับปรุง 2557)	การนำเสนอของงบการเงิน	2558
มาตรฐานการบัญชี ฉบับที่ 7 (ปรับปรุง 2557)	งบกระแสเงินสด	2558
มาตรฐานการบัญชี ฉบับที่ 8 (ปรับปรุง 2557)	นโยบายการบัญชี การเปลี่ยนแปลง ประมาณการทางบัญชีและข้อผิดพลาด	2558
มาตรฐานการบัญชี ฉบับที่ 10 (ปรับปรุง 2557)	เหตุการณ์ภายหลังรอบระยะเวลารายงาน	2558
มาตรฐานการบัญชี ฉบับที่ 12 (ปรับปรุง 2557)	ภาษีเงินได้	2558
มาตรฐานการบัญชี ฉบับที่ 16 (ปรับปรุง 2557)	ที่ดิน อาคาร และอุปกรณ์	2558
มาตรฐานการบัญชี ฉบับที่ 17 (ปรับปรุง 2557)	สัญญาเช่า	2558
มาตรฐานการบัญชี ฉบับที่ 18 (ปรับปรุง 2557)	รายได้	2558
มาตรฐานการบัญชี ฉบับที่ 19 (ปรับปรุง 2557)	ผลประโยชน์ของพนักงาน	2558
มาตรฐานการบัญชี ฉบับที่ 21 (ปรับปรุง 2557)	ผลกระทบจากการเปลี่ยนแปลงของอัตราแลกเปลี่ยน เงินตราต่างประเทศ	2558
มาตรฐานการบัญชี ฉบับที่ 24 (ปรับปรุง 2557)	การเปิดเผยข้อมูลเกี่ยวกับบุคคลหรือกิจการที่เกี่ยวข้องกัน	2558
มาตรฐานการบัญชี ฉบับที่ 27 (ปรับปรุง 2557)	งบการเงินเฉพาะกิจการ	2558
มาตรฐานการบัญชี ฉบับที่ 33 (ปรับปรุง 2557)	กำไรต่อหุ้น	2558
มาตรฐานการบัญชี ฉบับที่ 34 (ปรับปรุง 2557)	งบการเงินระหว่างกาล	2558
มาตรฐานการบัญชี ฉบับที่ 36 (ปรับปรุง 2557)	การด้อยค่าของสินทรัพย์	2558
มาตรฐานการบัญชี ฉบับที่ 37 (ปรับปรุง 2557)	ประมาณการหนี้สิน หนี้สินที่อาจเกิดขึ้น และสินทรัพย์ที่อาจเกิดขึ้น	2558
มาตรฐานการบัญชี ฉบับที่ 38 (ปรับปรุง 2557)	สินทรัพย์ไม่มีตัวตน	2558
มาตรฐานการรายงานทางการเงิน ฉบับที่ 2 (ปรับปรุง 2557)	การจ่ายโดยใช้หุ้นเป็นเกณฑ์	2558
มาตรฐานการรายงานทางการเงิน ฉบับที่ 3 (ปรับปรุง 2557)	การรวมธุรกิจ	2558
มาตรฐานการรายงานทางการเงิน ฉบับที่ 4 (ปรับปรุง 2557)	สัญญาประกันภัย	2559
มาตรฐานการรายงานทางการเงิน ฉบับที่ 8 (ปรับปรุง 2557)	ส่วนงานดำเนินงาน	2558
มาตรฐานการรายงานทางการเงิน ฉบับที่ 10	งบการเงินรวม	2558
มาตรฐานการรายงานทางการเงิน ฉบับที่ 13	การวัดมูลค่ายุติธรรม	2558
การตีความมาตรฐานการรายงานทางการเงิน ฉบับที่ 10 (ปรับปรุง 2557)	งบการเงินระหว่างกาลและการด้อยค่า	2558
การตีความมาตรฐานการรายงานทางการเงิน ฉบับที่ 13 (ปรับปรุง 2557)	โปรแกรมสิทธิพิเศษแก่ลูกค้า	2558

กลุ่มบริษัทได้ประเมินในเบื้องต้นถึงผลกระทบที่อาจเกิดขึ้นต่องบการเงินรวมหรืองบการเงินเฉพาะกิจการ จากการถือปฏิบัติตามมาตรฐานการรายงานทางการเงินที่ออกและปรับปรุงใหม่เหล่านี้ ซึ่งคาดว่าไม่มีผลกระทบที่มีสาระสำคัญต่องบการเงินในงวดที่ถือปฏิบัติ ยกเว้นมาตรฐานการรายงานทางการเงินฉบับที่ 4 และฉบับที่ 13 ซึ่งผู้บริหารอยู่ระหว่างการพิจารณาถึงผลกระทบที่เกิดขึ้น

44. การจัดประเภทรายการใหม่

รายการบางรายการในงบแสดงฐานะการเงิน ณ วันที่ 31 ธันวาคม 2556 และงบกระแสเงินสดสำหรับปีสิ้นสุดวันที่ 31 ธันวาคม 2556 ซึ่งรวมอยู่ในงบการเงินเพื่อวัตถุประสงค์ในการเปรียบเทียบของปี 2557 ได้มีการจัดประเภทรายการใหม่เพื่อให้สอดคล้องกับการนำเสนอในงบการเงินปี 2557

(หน่วย: พันบาท)

	2556		
	งบการเงินเฉพาะกิจการ		
	ก่อนจัดประเภทใหม่	จัดประเภทใหม่	หลังจัดประเภทใหม่
งบแสดงฐานะการเงิน ณ วันที่ 31 ธันวาคม 2556			
สินทรัพย์ภาษีเงินได้รอตัดบัญชี	1,066,287	(1,066,287)	-
หนี้สินภาษีเงินได้รอตัดบัญชี	(1,098,048)	1,066,287	(31,761)
		-	
เงินลงทุนที่จะถือจนครบกำหนด	140,790,981	511,797	141,302,778
สินทรัพย์อื่น	347,315	115,305	462,620
ผลประโยชน์ตามกรมธรรม์ค้างจ่าย	(102,106)	(4,417)	(106,523)
สำรองค่าสินไหมทดแทนและค่าสินไหมทดแทนค้างจ่าย	(297,504)	(2,176)	(299,680)
หนี้สินอื่นตามกรมธรรม์	(7,379,617)	(35,385)	(7,415,002)
หนี้สินอื่น	(1,499,378)	(585,124)	(2,084,502)
		-	

(หน่วย: พันบาท)

	2556		
	งบการเงินเฉพาะกิจการ		
	ก่อนจัดประเภทใหม่	จัดประเภทใหม่	หลังจัดประเภทใหม่
งบกระแสเงินสด สำหรับปีสิ้นสุดวันที่ 31 ธันวาคม 2556			
กระแสเงินสดจากกิจกรรมลงทุน			
กระแสเงินสดได้มาจาก			
เงินฝากสถาบันการเงิน	19,950,000	(19,840,000)	110,000
กระแสเงินสดใช้ไปใน			
เงินฝากสถาบันการเงิน	(20,510,000)	19,840,000	(670,000)
		-	

ทำเนียบสาขา

ชื่อสาขา	สถานที่ติดต่อ	โทรศัพท์	โทรสาร
กรุงเทพฯ และปริมณฑล			
ปทุมธานี	380 ถ.รังสิต-ปทุมธานี ต.ประชาธิปัตย์ อ.ธัญบุรี จ.ปทุมธานี 12130 E-mail : pathumthani@bangkoklife.com	0-2567-1414	0-2567-4729
ศรีนครินทร์	209, 211 ถ.ศรีนครินทร์ แขวงบางนา เขตบางนา กรุงเทพฯ 10260 E-mail : srinakarin@bangkoklife.com	0-2383-4591	0-2758-8001
สีลม	302 อาคาร เอ็ม แอนด์ เอ ชั้น 6-7 ถ.สีลม แขวงสุริยวงศ์ เขตบางรัก กรุงเทพฯ 10500 E-mail : silom@bangkoklife.com	0-2233-0099	0-2233-4114
อโศก	54 อาคาร บี.บี.บี.ดี. ชั้น 10-11 ห้องเลขที่ 1101-2 ถ.สุขุมวิท 21 (อโศก) แขวงคลองเตยเหนือ เขตวัฒนา กรุงเทพฯ 10110 E-mail : asoke@bangkoklife.com	0-2261-7766	0-2261-7755
เอกมัย	23/66-73 อาคาร สรชัย ชั้น 19-20 ซ.สุขุมวิท 63 ถ.สุขุมวิท แขวงคลองตันเหนือ เขตวัฒนา กรุงเทพฯ 10110 E-mail : eakamai@bangkoklife.com	0-2726-9777	0-2726-9676
ภาคกลาง			
กาญจนบุรี	28/1-3 หมู่ 9 ถ.อุททอง ต.ปากแพรก อ.เมือง จ.กาญจนบุรี 71000 E-mail : kanchanaburi@bangkoklife.com	0-3451-5574 0-3462-1616	0-3451-5578
ชัยนาท	88/33-34 ถ.พหลโยธิน ต.บ้านกล้วย อ.เมือง จ.ชัยนาท 17000 E-mail : chainat@bangkoklife.com	0-5641-4646	0-5641-4647
นครปฐม	194 หมู่ 1 ถ.ทรงพล ต.ลำพญา อ.เมือง จ.นครปฐม 73000 E-mail : nakhonpathom@bangkoklife.com	0-3421-8582	0-3421-8584
บ้านโป่ง	114/32-33 ถ.แสงชูโต ต.บ้านโป่ง อ.บ้านโป่ง จ.ราชบุรี 70110 E-mail : banpong@bangkoklife.com	0-3234-4389	0-3220-1251
ประจวบคีรีขันธ์	27/56 ซ.หมู่บ้านบ่อฝ้าย ต.หัวหิน อ.หัวหิน จ.ประจวบคีรีขันธ์ 77110 E-mail : prachuap@bangkoklife.com	0-3254-7355	0-3252-2805
พระนครศรีอยุธยา	3/37-39 หมู่ 1 ถ.เดชาวุธ ต.ประตูลี้ อ.พระนครศรีอยุธยา จ.พระนครศรีอยุธยา 13000 E-mail : ayuthaya@bangkoklife.com	0-3532-2002	0-3532-2005
เพชรบุรี	116 หมู่ 3 ถ.เพชรเกษม ต.ไร่ส้ม อ.เมือง จ.เพชรบุรี 76000 E-mail : pethchaburi@bangkoklife.com	0-3242-4190	0-3242-4409
ราชบุรี	26/15-16 ถ.เพชรเกษม ต.น้ำเมือง อ.เมือง จ.ราชบุรี 70000 E-mail : ratchaburi@bangkoklife.com	0-3231-3434	0-3233-7517

ชื่อสาขา	สถานที่ติดต่อ	โทรศัพท์	โทรสาร
ภาคกลาง			
ลพบุรี	256/13-15 หมู่ 2 ต.ท่าศาลา อ.เมือง จ.ลพบุรี 15000 E-mail : lopburi@bangkoklife.com	0-3642-4361	0-3642-4256
สมุทรสงคราม	155/21-22 หมู่ 1 ถ.ธนบุรี-ปากท่อ ต.บางแก้ว อ.เมืองสมุทรสงคราม จ.สมุทรสงคราม 75000 E-mail : samutsongkram@bangkoklife.com	0-3471-1774	0-3471-4845
สมุทรสาคร	931/108-109 ถ.พระรามที่ 2 ต.มหาชัย อ.เมือง จ.สมุทรสาคร 74000 E-mail : samutsakhorn@bangkoklife.com	0-3481-0277	0-3487-0907
สระบุรี	179/4 ถ.สุดบรรทัด ต.ปากเพรียว อ.เมือง จ.สระบุรี 18000 E-mail : saraburi@bangkoklife.com	0-3630-8205	0-3623-0460
สุพรรณบุรี	292/7-10 หมู่ 4 ถ.มาลัยแมน ต.สนามชัย อ.เมือง จ.สุพรรณบุรี 72000 E-mail : supanburi@bangkoklife.com	0-3550-1158	0-3550-0566
อ่างทอง	82 ถนนเทศบาล 10 ต.ตลาดหลวง อ.เมือง จ.อ่างทอง 14000 E-mail : angthong@bangkoklife.com	0-3562-6396	0-3562-6395
ภาคตะวันออก			
กบินทร์บุรี	102 หมู่ 16 ต.เมืองเก่า อ.กบินทร์บุรี จ.ปราจีนบุรี 25240 E-mail : kabinburi@bangkoklife.com	0-3720-2533	0-3728-2930
จันทบุรี	29/10-11 ถ.พระยาตรัง ต.วัดใหม่ อ.เมือง จ.จันทบุรี 22000 E-mail : chanthaburi@bangkoklife.com	0-3931-3251 0-3931-3870 0-3930-2926	0-3932-3782
ฉะเชิงเทรา	456, 458, 460 ถ.ฉะเชิงเทรา-บางปะกง ต.หน้าเมือง อ.เมือง จ.ฉะเชิงเทรา 24000 E-mail : chachoensoa@bangkoklife.com	0-3851-5805	0-3851-3859
ชลบุรี	102/4 หมู่ 4 ถ.สุขุมวิท ต.เสม็ด อ.เมืองชลบุรี จ.ชลบุรี 20000 E-mail : chonburi@bangkoklife.com	0-3876-4070 0-3838-6311	0-3838-6313
นครนายก	149/5-6 หมู่ 7 ถ.สุวรรณศร ต.บ้านใหญ่ อ.เมือง จ.นครนายก 26000 E-mail : nakhonnayok@bangkoklife.com	0-3732-0939	0-3732-0940
บ้านเพ	107/32 หมู่ 2 ต.เพ อ.เมือง จ.ระยอง 21160 E-mail : banphe@bangkoklife.com	0-3865-2937	0-3865-2939
พัทยา	62/3-4 หมู่ 5 ต.นาเกลือ อ.บางละมุง จ.ชลบุรี 20150 E-mail : pattaya@bangkoklife.com	0-3836-8064	0-3836-8066
ระยอง	83,85,87 ซ.6 ถ.ราษฎร์บำรุง ต.เนินพระ อ.เมือง จ.ระยอง 21000 E-mail : rayong@bangkoklife.com	0-3861-5015 0-3880-0449 0-3880-0184	0-3861-7152

ทำเนียบสาขา

ชื่อสาขา	สถานที่ติดต่อ	โทรศัพท์	โทรสาร
ภาคเหนือ			
กำแพงเพชร	631/3 ถ.เจริญสุข ต.ในเมือง อ.เมือง จ.กำแพงเพชร 62000 E-mail : kamphaeng@bangkoklife.com	0-5571-4105	0-5571-4107
เชียงใหม่	25 หมู่ 10 ต.ห้วยน้ำ อ.เชียงคำ จ.พะเยา 56110 E-mail : chiangkham@bangkoklife.com	0-5445-4258	0-5445-4260
เชียงราย	208/3-4 หมู่ 16 ถ.ราชโยธา ต.รอบเวียง อ.เมือง จ.เชียงราย 57000 E-mail : chiangrai@bangkoklife.com	0-5375-8767	0-5371-1243
เชียงใหม่	119/3 ถ.ช้างเผือก ต.ศรีภูมิ อ.เมือง จ.เชียงใหม่ 50200 E-mail : chiangmai@bangkoklife.com	0-5340-5318	0-5328-7250
ตะพานหิน	324/42-43 หมู่ 3 ถ.ตะพานหิน-บางมูลนาก ต.ห้วยเกตุ อ.ตะพานหิน จ.พิจิตร 66110 E-mail : taphanhin@bangkoklife.com	0-5662-2223	0-5662-1800
ตาก	5/2 ถ.พหลโยธิน ต.หนองหลวง อ.เมือง จ.ตาก 63000 E-mail : tak@bangkoklife.com	0-5554-0601	0-5554-0683
เถิน	6/2-3 หมู่ 11 ถ.เถินบุรี ต.ล้อมแรด อ.เถิน จ.ลำปาง 52160 E-mail : thoen@bangkoklife.com	0-5433-3494	0-5433-3493
นครสวรรค์	36/6-8 ถ.โกสีย์ใต้ ต.ปากน้ำโพ อ.เมือง จ.นครสวรรค์ 60000 E-mail : nakhonsawan@bangkoklife.com	0-5622-8744	0-5622-8745
ฝาง	376/3 หมู่ 2 ถ.โชตนา ต.เวียง อ.ฝาง จ.เชียงใหม่ 50110 E-mail : fang@bangkoklife.com	0-5338-2158-9 0-5345-1066	0-5345-1067
พะเยา	15/26-27 ถ.ประตูกลอง 2 ต.เวียง อ.เมือง จ.พะเยา 56000 E-mail : phayao@bangkoklife.com	0-5448-2112	0-5448-0281
พิจิตร	2/256 ถ.ศรีมาลา ต.ในเมือง อ.เมือง จ.พิจิตร 66000 E-mail : phichit@bangkoklife.com	0-5665-1361	0-5665-1363
พิษณุโลก	401/131 ถ.มิตรภาพ ต.ในเมือง อ.เมือง จ.พิษณุโลก 65000 E-mail : phitsanulok@bangkoklife.com	0-5522-1566	0-5525-3822
เพชรบูรณ์	6/7- 8 ถ.สามัคคีชัย ต.ในเมือง อ.เมือง จ.เพชรบูรณ์ 67000 E-mail : phetchabun@bangkoklife.com	0-5672-2838 0-5674-3592	0-5672-0164
ลำปาง	236/9 หมู่ 1 ถ.ลำปาง-เชียงใหม่ ต.ปงแสนทอง อ.เมือง จ.ลำปาง 52100 E-mail : lampang@bangkoklife.com	0-5422-6063 0-5435-2623 0-5422-7063	0-5435-2624
สวรรคโลก	90/7, 9 หมู่ 3 ถ.จรดวิถีถ่อง ต.ย่านยาว อ.สวรรคโลก จ.สุโขทัย 64110 E-mail : sawankhalok@bangkoklife.com	0-5564-1218	0-5564-1807
หล่มสัก	149/3 ถ.คชเสนีย์ ต.หล่มสัก อ.หล่มสัก จ.เพชรบูรณ์ 67110 E-mail : lomsak@bangkoklife.com	0-5670-4162	0-5670-4162

ชื่อสาขา	สถานที่ติดต่อ	โทรศัพท์	โทรสาร
ภาคตะวันออกเฉียงเหนือ			
กาฬสินธุ์	246/16-17 ถ.ชนะพล ต.กาฬสินธุ์ อ.เมือง จ.กาฬสินธุ์ 46000 E-mail : kalasin@bangkoklife.com	0-4381-3435 0-4382-1673	0-4381-3126
ขอนแก่น	31/31-32 ถ.หน้าเมือง ต.ในเมือง อ.เมือง จ.ขอนแก่น 40000 E-mail : khonkhan@bangkoklife.com	0-4324-4033	0-4324-4537
ชัยภูมิ	270/9-11 หมู่ 6 ถ.ชัยภูมิ-สีคิ้ว ต.ในเมือง อ.เมือง จ.ชัยภูมิ 36000 E-mail : chaiyaphum@bangkoklife.com	0-4483-7072	0-4483-7074
ชุมแพ	389/7-8 หมู่ 18 ถ.มะลิวัลย์ ต.ชุมแพ อ.ชุมแพ จ.ขอนแก่น 40130 E-mail : chumpae@bangkoklife.com	0-4338-6922	0-4338-6923
นครพนม	175/3-4 ถ.บำรุงเมือง ต.ในเมือง อ.เมือง จ.นครพนม 48000 E-mail : nakhonphanom@bangkoklife.com	0-4252-0603	0-4252-0604
นครราชสีมา	549/1 ถ.มิตรภาพ ต.ในเมือง อ.เมือง จ.นครราชสีมา 30000 E-mail : korat@bangkoklife.com	0-4426-1736	0-4424-6221
นครราชสีมา 2	2727/7-9 ถ.สีปศิริ ต.ในเมือง อ.เมือง จ.นครราชสีมา 30000 E-mail : korat2@bangkoklife.com	0-4427-8688	0-4427-8724
น้ำโสม	95-95/1 หมู่ 1 ต.ศรีสำราญ อ.น้ำโสม จ.อุดรธานี 41210 E-mail : namsom@bangkoklife.com	0-4228-7314	0-4228-7315
บ้านฝ่อ	79 หมู่ 4 ถ.พลับพลา ต.บ้านฝ่อ อ.บ้านฝ่อ จ.อุดรธานี 41160 E-mail : banphue@bangkoklife.com	0-4228-1525	0-4228-1523
บุรีรัมย์	129/3-4 ถ.นิวาศ ต.ในเมือง อ.เมือง จ.บุรีรัมย์ 31000 E-mail : buriram@bangkoklife.com	0-4461-4427	0-4461-4417
พิมาย	677/2-3 หมู่ 1 ถ.สระแก้ว ต.ในเมือง อ.พิมาย จ.นครราชสีมา 30110 E-mail : phimai@bangkoklife.com	0-4428-5411	0-4492-8328
พนมพิสัย	2/4-5 หมู่ 1 ต.จุมพล อ.พนมพิสัย จ.หนองคาย 43120 E-mail : phonphisai@bangkoklife.com	0-4240-5681 0-4240-5723 0-4247-1383	0-4247-1025
มหาสารคาม	1112/291-292 ถ.ริมคลองสมถวิล ต.ตลาด อ.เมือง จ.มหาสารคาม 44000 E-mail : mahasarakham@bangkoklife.com	0-4371-1789 0-4374-0080-1	0-4371-2025
ร้อยเอ็ด	38/8-9 ถ.สันติสุข ต.ในเมือง อ.เมือง จ.ร้อยเอ็ด 45000 E-mail : roiet@bangkoklife.com	0-4352-0098	0-4351-3833
เลย	29/8 ถ.ร่วมใจ ต.กุดป่อง อ.เมือง จ.เลย 42000 E-mail : loei@bangkoklife.com	0-4281-2198	0-4281-2020

ทำเนียบสาขา

ชื่อสาขา	สถานที่ติดต่อ	โทรศัพท์	โทรสาร
ภาคตะวันออกเฉียงเหนือ			
ศรีบุญเรือง	152 หมู่ 8 ต.เมืองใหม่ อ.ศรีบุญเรือง จ.หนองบัวลำภู 39180 E-mail : sribunrueang@bangkoklife.com	0-4235-3483	0-4235-3484
ศรีสะเกษ	306/3-4 หมู่ 10 ถ.ศรีสะเกษ-อุบล ต.โพธิ์ อ.เมือง จ.ศรีสะเกษ 33000 E-mail : srisaket@bangkoklife.com	0-4563-3304-5	0-4581-0313
สกลนคร	241/4 ถ.สกลนคร-อุดรธานี ต.ธาตุเชิงชุม อ.เมือง จ.สกลนคร 47000 E-mail : sakonnakhon@bangkoklife.com	0-4271-1834 0-4273-0394	0-4271-2861
สุรินทร์	511-513 ถ.ธนสาร ต.ในเมือง อ.เมือง จ.สุรินทร์ 32000 E-mail : surin@bangkoklife.com	0-4452-0247	0-4451-2092
หนองคาย	924/7 หมู่ 14 ถ.ประจักษ์ ต.ในเมือง อ.เมือง จ.หนองคาย 43000 E-mail : nongkhai@bangkoklife.com	0-4241-3890	0-4241-3892
หนองบัวลำภู	63 หมู่ 3 ถ.วิไลยอุดรกิจ ต.หนองบัว อ.เมือง จ.หนองบัวลำภู 39000 E-mail : nongbualamphu@bangkoklife.com	0-4231-2897	0-4231-2303
อุดรธานี	94/2 หมู่ 7 ช.บ้านโนนยาง ถ.ทหาร ต.หมากแข้ง อ.เมือง จ.อุดรธานี 41000 E-mail : udon@bangkoklife.com	0-4224-9775	0-4224-9440
อุบลราชธานี	188,190 ถ.ผาแดง ต.ในเมือง อ.เมือง จ.อุบลราชธานี 34000 E-mail : ubonratchathani@bangkoklife.com	0-4524-4491 0-4526-4093	0-4524-4429
ภาคใต้			
กระบี่	305/6 ถ.มหาราช ต.ปากน้ำ อ.เมือง จ.กระบี่ 81000 E-mail : krabi@bangkoklife.com	0-7561-2838	0-7563-2866
ชุมพร	181 ถ.กรมหลวงชุมพร ต.ท่าตะเภา อ.เมือง จ.ชุมพร 86000 E-mail : chumphon@bangkoklife.com	0-7750-1871 0-7757-1775	0-7750-2727
ตรัง	59/61 ถ.ห้วยยอด ต.ทับเที่ยง อ.เมือง จ.ตรัง 92000 E-mail : trang@bangkoklife.com	0-7521-8826	0-7521-1247
นครศรีธรรมราช	774 ถ.ราชดำเนิน ต.ในเมือง อ.เมือง จ.นครศรีธรรมราช 80000 E-mail : nakhonsi@bangkoklife.com	0-7532-1515	0-7534-8030
เบตง	24 ถ.คชฤทธิ์ ต.เบตง อ.เบตง จ.ยะลา 95110 E-mail : betong@bangkoklife.com	0-7323-0114 0-7324-5262	0-7324-5262
ปัตตานี	400/53-54 หมู่ 4 ถ.หนองจิก ต.รูสะมิแล อ.เมือง จ.ปัตตานี 94000 E-mail : pattani@bangkoklife.com	0-7331-9068 0-7331-9168	0-7331-9168
ภูเก็ต	3/1 หมู่ 3 ถ.เทพกษัตรี ต.รัษฎา อ.เมือง จ.ภูเก็ต 83000 E-mail : phuket@bangkoklife.com	0-7623-6810	0-7623-6818

ชื่อสาขา	สถานที่ติดต่อ	โทรศัพท์	โทรสาร
ภาคใต้			
ยะลา	317 ถ.ลิโรรส ต.สะเต็ง อ.เมือง จ.ยะลา 95000 E-mail : yala@bangkoklife.com	0-7321-3622	0-7321-5239
ระนอง	130/260 ถ.ท่าเมือง ต.เขานิวเวศน์ อ.เมือง จ.ระนอง 85000 E-mail : ranong@bangkoklife.com	0-7783-2956	0-7783-2594
สุราษฎร์ธานี	4/26-27 หมู่ 1 ถ.เลี้ยวเมือง ต.บางกุ้ง อ.เมือง จ.สุราษฎร์ธานี 84000 E-mail : suratthani@bangkoklife.com	0-7722-5275	0-7722-5277
หาดใหญ่	830 อาคาร บริษัท กรุงเทพประกันภัย จำกัด (มหาชน) ชั้น 3, 4, 5 ถ.เพชรเกษม ต.หาดใหญ่ อ.หาดใหญ่ จ.สงขลา 90110 E-mail : hatyai@bangkoklife.com	0-7446-4056	0-7446-4060







กรุงเทพประกันชีวิต
ชีวิตที่มีความสุขมากกว่า

23/115-121 รัชโยธินซอย 10 ถนนพหลโยธิน แขวงสามยุค เขตห้วยขวาง กรุงเทพฯ 10310
โทร. (66) 2777 8888 โทรสาร. (66) 2777 8899 www.bangkoklife.com